Edición de 20 páginas

LA NACION

PRECIO EN TODO EL PAIS
VEINTE CENTAVOS

AÑO VIII

SUSCRICIONES: Por 1 año: $ 60.—Por 6 meses: $ 32.
Por 3 meses: $ 17. — Por 1 año, extranjero: $ 120.

SANTIAGO DE CHILE, MARTES 22 DE JULIO DE 1924

AGUSTINAS 1253 - 1269
TELEFONO INGLES 3113 - 3114

Núm. 2,746

LOS PELIGROS DEL TRAFICO

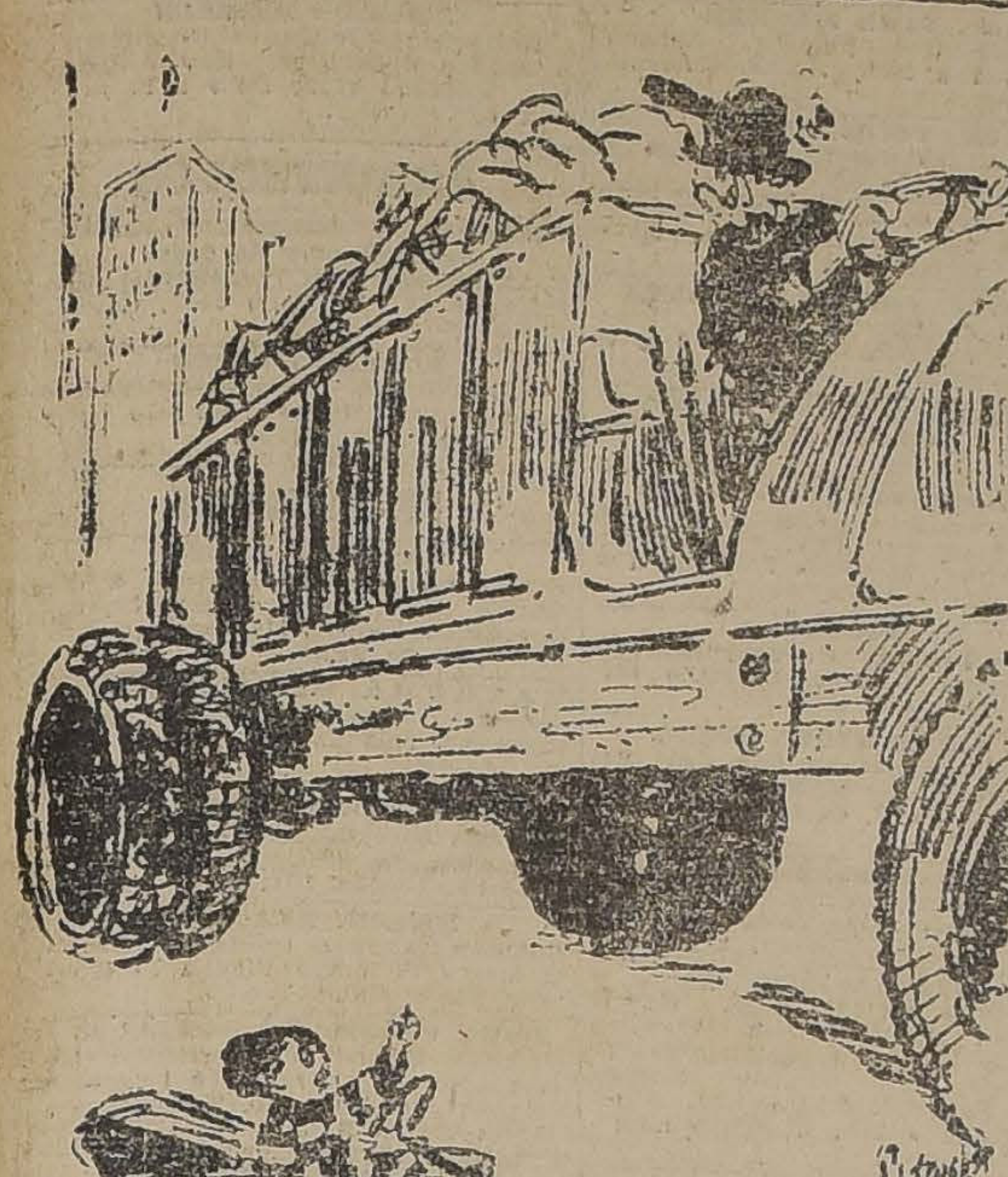

—¡Vea, viejo! Después no se queje de que lo atropellen...

LA VIDA ELECTRICA

Cuento por PIERRE VEBER

Cuando entré a mi despacho, mi amigo Maillere se encontraba sentado, apretando contra sus orejas dos discos de níquel y teniendo a su lado un cuadro con un manipulador de múltiples complicaciones.

—¿Qué haces ahí?—le pregunté.

Sin contestarme me alargó uno de los discos, que lo apliqué al oído, en tanto que con la mano que me quedaba libre taponaba la otra oreja.

En el acto oí:

"Chchchchch... Pan, pan... Sí, señor conde... Chchchch... Pum... ¡Que entre!... ¡Ah! ¿Eras tú, Eduardo?... Chchchch... Pan, pan... Ya ves que acudo a tu primer llamamiento... Chchchch... Bum... Pan, pan... Siéntate... Chchchch..."

Suspendí el disco en un anillo que me pareció destinado a sostenerlo, y pregunté a Maillere:

—Muy curioso. ¿Pero qué es esto?

—El "Teatrófono". ¡Qué maravillosa invención! En este momento me encuentro en el Ambigú, donde representan "Los bastardos legítimos". Es una obra todo pasión. Se oye el ruid[illegible] las sillas, el de los pies que s[illegible] s-tran, y hasta el de las vo[illegible] y comentarios que se hacen. Desde que estoy abonado al "Teatrófono" no salgo de casa.

—¿Ni siquiera el Domingo?

—El Domingo tengo el "Concertófono", que me permite asistir desde aquí a las fiestas musicales sin que me molesten los que llegan tarde, ni los vecinos, ni el calor.

—¿Y las tardes?

—Por la mañana, durante la Cuaresma, oigo varios sermones, gracias al "Catolicófono", que me permite oír a diversos predicadores. No necesito más que elegir mi iglesia. Al mediodía, como no hay que abandonar los negocios, tomo el "Bolsófono", que me informa de las cotizaciones del mercado. Por las tardes, según el estado de los asuntos políticos, acudo al "Borbonófono" para saber lo que ocurre en la Cámara pero sólo en los casos en que se anuncia alguna interpelación importante. Por lo general, desde las dos hasta las seis me adhiero al "Feminófono".

—¿No sales por la noche?

—Por la noche suelo quedarme en casa para sorprender algunas indiscreciones amorosas. Cuando me canso, me acuesto y me dispongo a dormir ajustando al oído el "Novelescófono", que me desarrolla el asunto de la última novela moderna y me produce un sopor agradabilísimo y, por último, un sueño tan profundo, acompañado del natural cansancio, que me hace dormir lo menos ocho horas seguidas.

P. V.

EL MAH - JONG, UN JUEGO DE ORIGEN CHINO QUE CONQUISTA EL MUNDO

¿Van a ser destronados el tresillo, el bridge y el ajedrez? — Desde el fondo misterioso de la China, el mah-jong sale a conquistar la tierra. — La aristocracia de Nueva York, de Londres, de todas las grandes capitales del mundo, obsesionada por el curioso juego de los mandarines.

"La Nación" va a publicar las instrucciones completas para el manejo de las cartas del mah-jong.

El origen del ajedrez se pierde en el abismo del pasado. Doscientos años antes de Cristo lo juega ya el mandarín Hassing, el Brhaman Sissa y el astrónomo persa Shantrenscha, que es una especie de brujo de la antigüedad védica. Los viajeros toman el juego y lo llevan al Occidente para entretener el ocio de las sombrías y adustas cortes de los merovingios y de los reyes germánicos. Así llega hasta nosotros el ejedrez con un prestigio de vejez, de misterio, de exotismo que cautiva y hace más interesante su maravillosa sucesión de combinaciones.

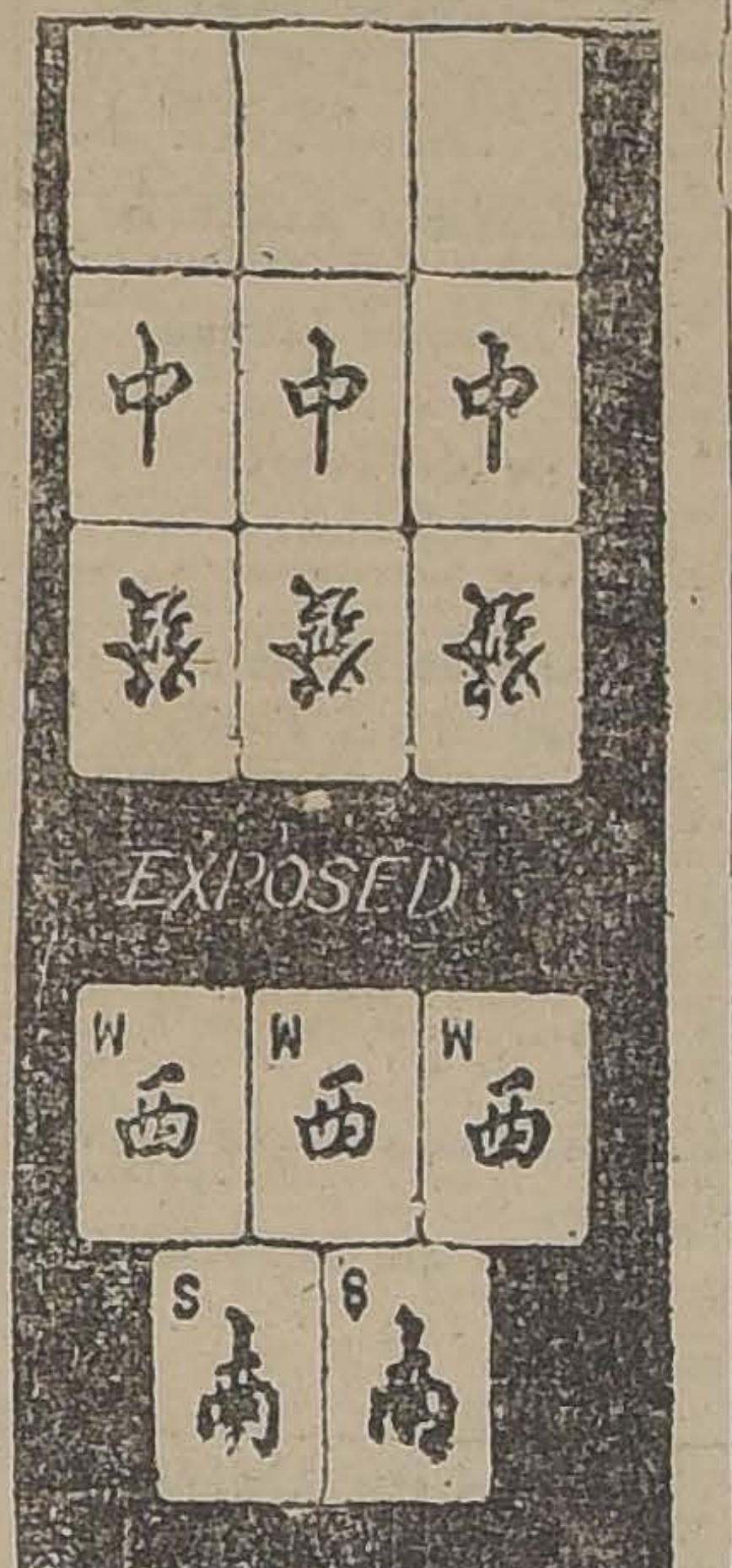

UN PROBLEMA

La leyenda se apodera de su origen y acrecienta el prestigio misterioso de la feliz y admirable imaginación que le dió forma. Ya no es un hombre el que lo ha creado sino que son pueblos y se busca en el fondo de la historia de los egipcios, de los persas, de los hidúes y hasta de los araucanos el vestigio primitivo del tablero milagroso. A la vista tenemos una enciclopedia que menciona a nuestros antepasados araucanos como posibles creadores del ajedrez.

Pero esto es historia de hoy comparado con el mah-jong, curioso y singular juego de cartas que sale del fondo misterioso de la China para conquistar el mundo y distraer el ocio elegante y la fatiga empolvada de los aristócratas de las grandes urbes modernas.

¿Qué es el mah-jong? He aquí una pregunta difícil de contestar en una columna de diario. Como cosa de ese imperio infatigable de la paciencia y de lo minúsculo, el mah-jong es combinación complicada de cartas que necesita una explicación detallada y concisa para entenderla.

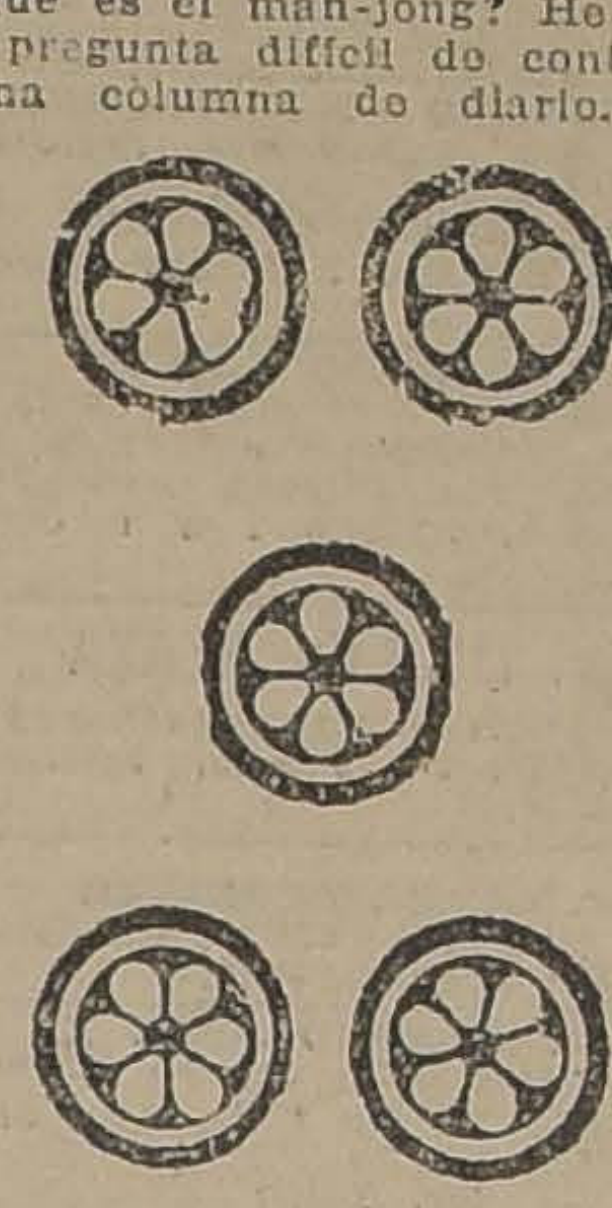

"CINCO DE CIRCULOS"

El mah-jong se pierde también en la noche oscura del pasado chino, pueblo que se ha acaparado el refugio de lo más antiguo y de lo más extraño que hay en el conocimiento de los hombres. De allí nos llegan los más sabios aforismos filosóficos, de allí trae Marco Polo las maravillas de la pólvora y allí están ya descubiertos y estropeados por el tiempo los caracteres con que Gutenberg ha de revolucionar al mundo de Occidente en pleno siglo XV. En la China está la cuna de las verdades más viejas y allí se balancea cubierto con el polvo de los siglos el vicio, el conocimiento y la más alta especulación filosófica.

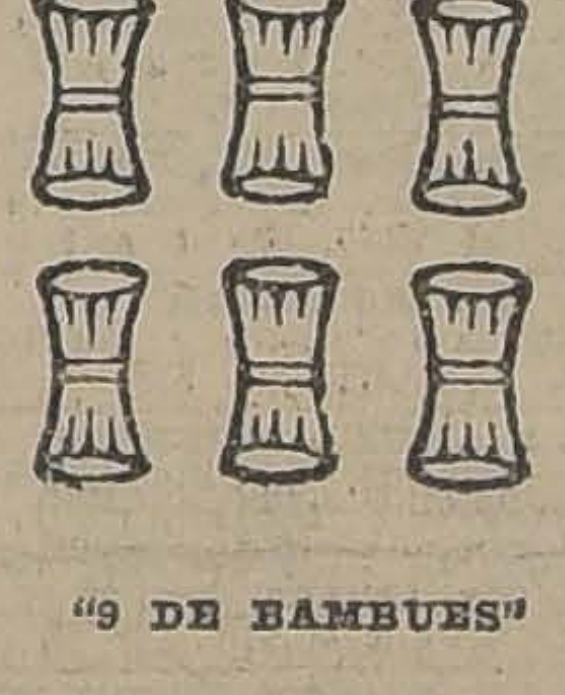

"9 DE BAMBUES"

El mah-jong arranca de una época desconocida y aparece en el mundo junto con los primeros vestigios históricos del gran pueblo oriental.

El día interminable de la civilización primitiva privada de los infinitos recursos de hoy, encontró en este juego amplio y magnífico solaz. ¿Quién iba a pensar que treinta siglos más tarde, en pleno delirio de movimiento, de exaltación y de frenesí de la vida, el mah-jong había de resucitar para esparcimiento de espíritus agobiados bajo el peso de una civilización refinada?

El mah-jong hace hoy furor en los salones y círculos mundanos de Nueva York y de allí fué trasportado a Londres, a París, a todas las grandes capitales donde la vida ha acumulado las sensaciones excesivas y un nervioso ritmo de preocupaciones.

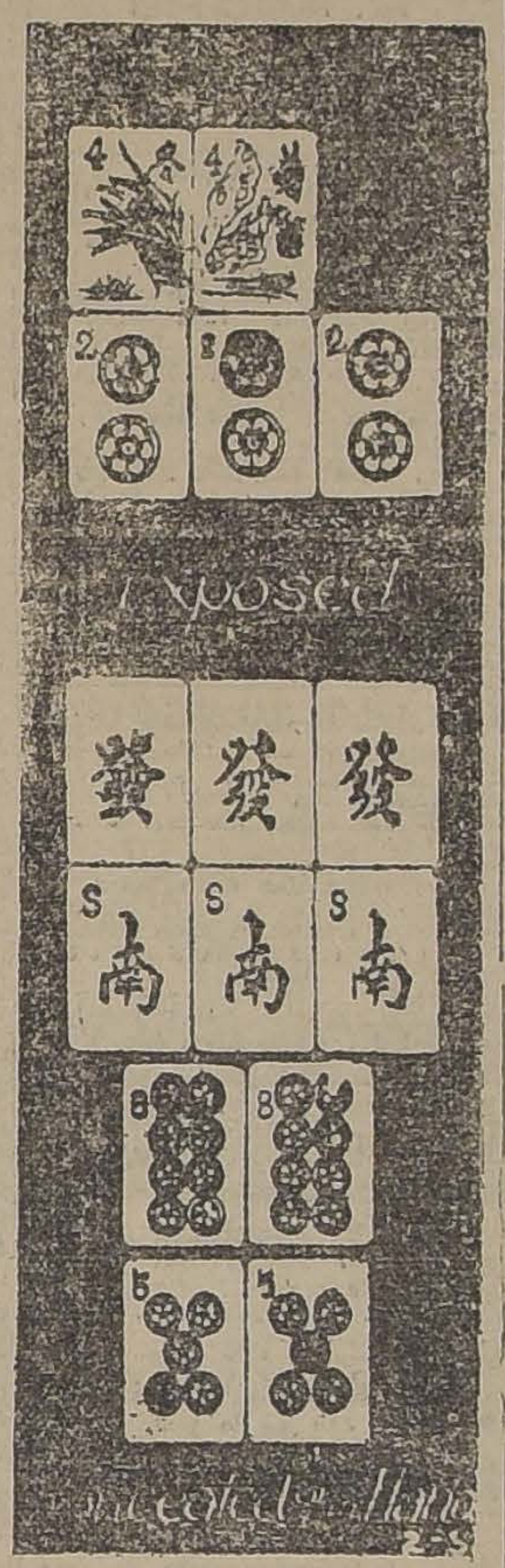

UN PROBLEMA

En la China el mah-jong fué abolido hace tiempo poque su atracción es tan tiránica como el opio. Su desarrollo precipitado, sus combinaciones que se suman con una prodigiosa rapidez en compromisos abrumadores para el jugador lo ha hecho el juego favorito de la aristocracia, y hoy el mah-jong es el tirano de la gente elegante que busca en el juego el sacudimiento extraordinario del azar y de la imaginación. Su combinación indefinida e infinita le da el prestigio de un juego de inteligencia, apasionando a los espíritus vivos y rápidos, aparte de que

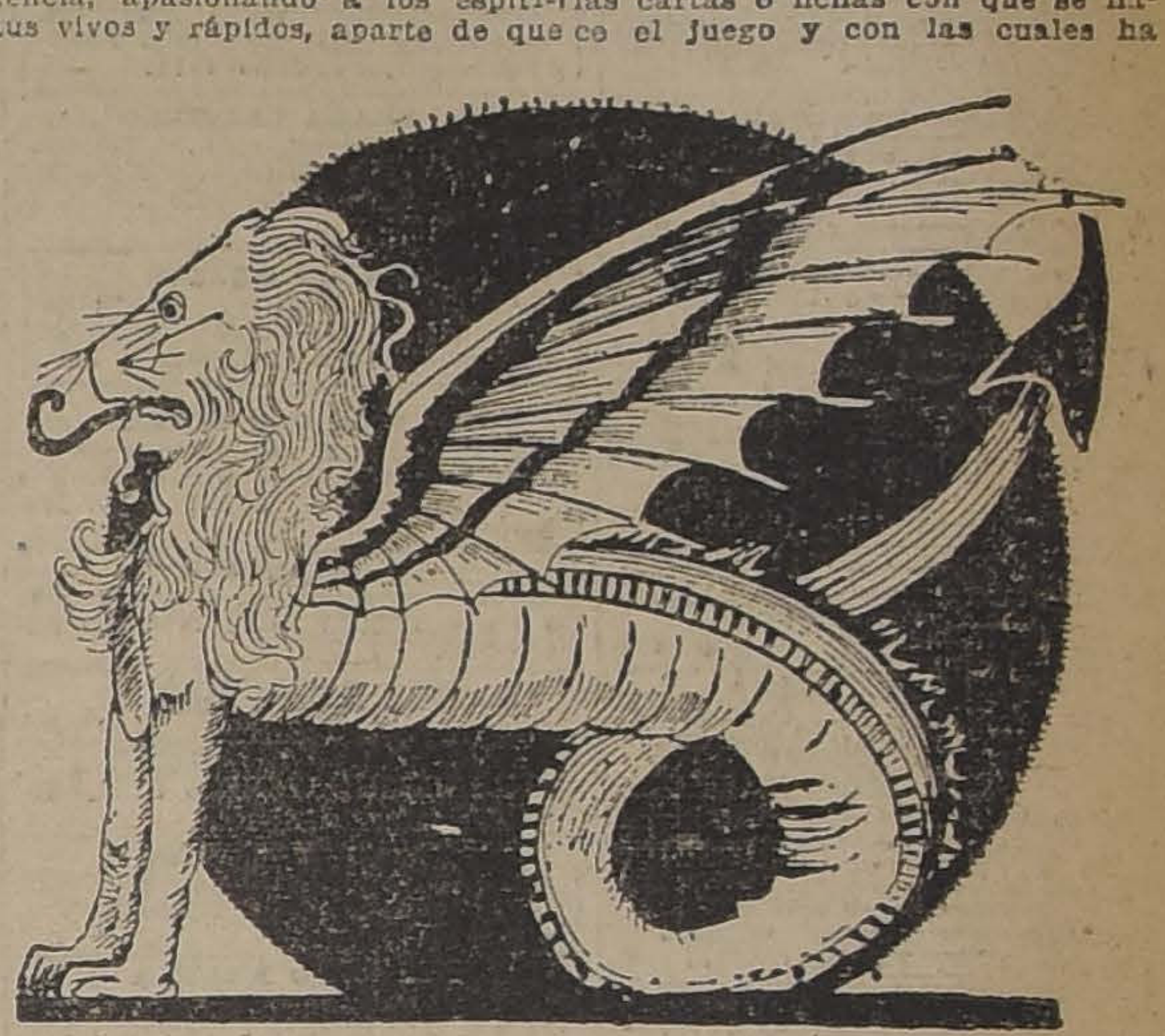

su desarrollo compromete y embarca al jugador en forma imprevista o insólita.

El mah-jong consta de 144 piezas o cartas que tienen como en un naipe distintas denominaciones; hay dragones verdes y rojos, flores, bambúes, anillos y otras que toman la denominación de los vientos de los cuatro puntos cardinales. No se trata de dar ahora una explicación del juego, cosa difícil en un artículo. Para que el lector pueda darse cuenta de este curioso y singular entretenimiento será necesario un curso completo de lecciones, y es esto lo que "La Nación" va a hacer en sus ediciones próximas. Se trata de un juego tan interesante, tan lleno de novedad y de sensación que estamos seguros que la mayoría de los lectores ha de seguir el curso con verdadero interés.

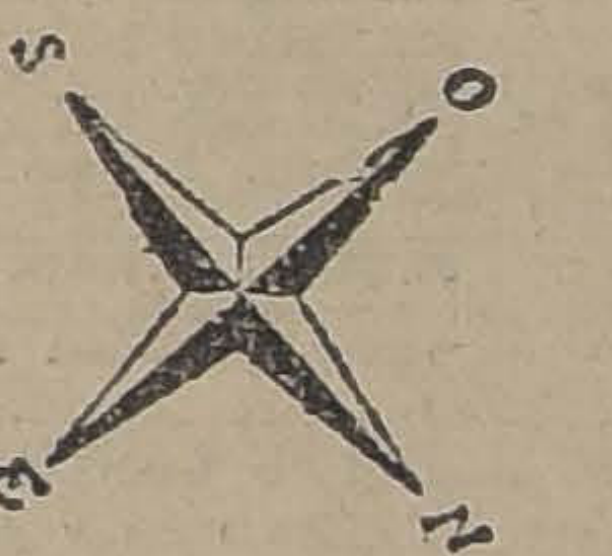

SITUACION DE LOS JUGADORES

El mah-jong se juega hoy como queda dicho, con verdadero furor en Norte América, casi no hay norteamericano que lo ignore y se ha comenzado a jugar también en Buenos Aires.

"La Nación" ha recibido un folleto explicativo del juego y lo dará a conocer a sus lectores para proporcionarles una materia del más grato pasatiempo en las horas de ocio y descanso.

Adelantamos en los grabados que se reproducen la fisonomía de las cartas o fichas con que se hace el juego y con las cuales ha de familiarizarse pronto en forma tiránica el lector que siga hasta el final las lecciones que iremos publicando diariamente.

El mah-jong se puede jugar con cuatro personas, ocupando cada una un punto cardinal de la rosa de vientos, pero es posible también jugarlo entre dos o entre tres y hay personas que prefieren esto último, pues así se da al juego mayor vivacidad y movimiento.

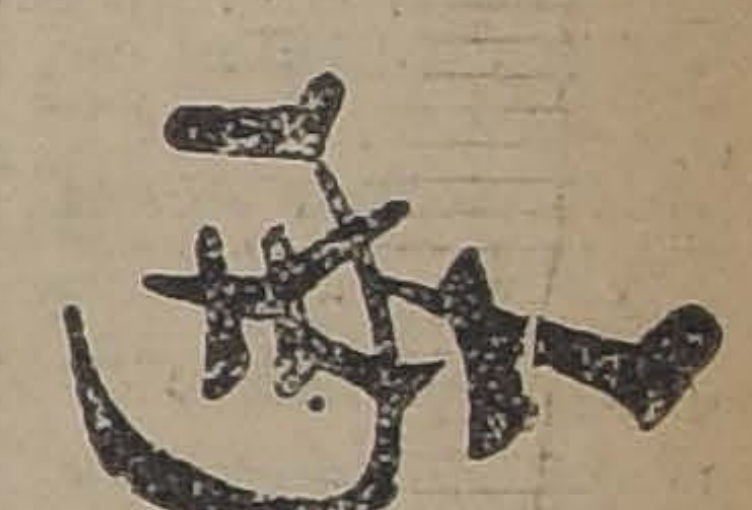

"VIENTO SUR"

El mah-jong ha comenzado ya a jugarse en Chile; algunas damas de la sociedad lo juegan sintiéndose atraídas por la variedad de sus combinaciones y por el sensacional desarrollo que tiene.

El ajedrez y el tresillo apasionan a la humanidad; son los juegos aristocráticos de la inteligencia y del pensamiento. El bridge ahoga las ansias de fiesta y hasta de baile de muchas elegantes; el mah-jong viene a cerrar en forma imperiosa este ciclo d[illegible] arcimientos y no sería aventurado asegurar que dentro de poco se adueñará de todas las reuniones.

Más que el bridge, que el tresillo, que el ajedrez, tiene el encanto sensacional de sus rápidas combinaciones y de su abrumador compromiso.

¿Y qué otra cosa busca ahora el espíritu, sino es este novedoso y práctico discurrir de sensaciones?

PUERTO DE SAN ANTONIO

REMATE DE TERRENOS

De acuerdo con lo ordenado por el Ministerio de Hacienda, el Martes 5 de Agosto, a las 3 P. M., en las oficinas del señor Director del Tesoro, se procederá a la venta en remate público de parte de los terrenos ganados al mar.

Estos terrenos tienen agua potable, alcantarillado, luz eléctrica, pavimento de adoquín, etc., etc.

Los rematantes de sitios en el plano tienen derecho a sacar desvío de ferrocarril desde la calle adyacente.

Bases y antecedentes en las oficinas de la Comisión de Puertos, Agustinas 1291, Santiago, y en la Dirección Fiscal del puerto de San Antonio.

BENGURIA

Lo mejor para el pelo, cura las canas y la calvicie radicalmente. Ventas y consultas en MONEDA 875. Dr. R. Benguria B., Casilla 2426.— Teléfono 882. Santiago.

Administrador

para hacienda, se ofrece con buenas referencias y competencia. Conoce especialmente ramo pastería.

Puede rendir fianza para hacer contrato en este caso.

Dirigirse por correo:

— CASILLA 137 —
RANCAGUA: S. L.

22—J

MOTO

Harley Davidson

COCHE LATERAL, MOTOR NUEVO, GARANTIDO

Cienfuegos 239

DE MESA
VITAL APOQUINDO
RADIOACTIVA

GRAN OCASION

— MUEBLES —

Dormitorios, comedores, salones, roperos, peinadores, aparadores, y toda clase de muebles sueltos.

CATRES de bronce y de fierro.

COLCHONES de lana y sommiers.

PRECIOS DE REALIZACION

ALFOMBRAS inglesas de lana.

ALFOMBRAS inglesas rizadas.

SOBRECAMAS; frazadas de lana y algodón; colchas de lana y algodón; colchas de hilo de color y blancas.

Toda clase de ropa para cama.

SAN DIEGO N.o 460
FRENTE A LA PLAZA ALMAGRO

EL AGUILA

FALTAN POCOS DIAS PARA QUE ADQUIERA Ud. BONOS PRO

HOSPITAL ESPAÑOL

VALPARAISO

Hará una obra humanitaria.

La Beneficencia Española, en agradecimiento, hará el siguiente sorteo entre sus donantes.

UN PREMIO MAYOR DE:

UN MILLON DE PESOS

Un premio de	$ 100,000
Un premio de	$ 20,000
Cuatro premios de. . . .	$ 10 000
Siete premios de	$ 6 000
Veinticinco premios de .	$ 2,000
Cien premios de	$ 1,000
Dos aproximaciones al mayor, c/u. de..	$ 25,000
999 terminaciones c.c. de	$ 300

Al premio mayor se deducirá el 5 por ciento para los números anterior y posterior.

RECIBO ENTERO .$. 300.00

DECIMO . . . . . $ 30.00

El Sortto tendrá lugar el

26 DE ESTE MES DE JULIO

DURAZNOS "MAYFLOWER"

El primero de todos, frutos sanos y vigorosos; ofrecemos un saldo a precios rebajados

NOGALES

Plantas grandes, precios especiales por partidas

CALVO Y CORRIAL - Bandera 130 - Casilla 2875

CASANOVA Hnos.

CATEDRAL 1143

GRAN EXPOSICION Y VENTA PRIVADA

DE LAS INTERESANTES TELAS DEL LAUREADO PAISAJISTA

ALBERTO VALENZUELA LLANOS

PERMANECERA ABIERTA TODA LA SEMANA

Casanova Hnos., TELEFONO 1220

Alfonso Casanova V., Martillero de Hacienda.

Justiniano, Jhonson & Cía.

Maquinistas costureras para blusas y pantalones se admiten desde el Lunes 21, en el Taller Militar, Calle Salas 350.

22—J

LOTERIAS

DE BENEFICENCIA NACIONAL ARGENTINA Y HOSPITAL DE CARIDAD DE MONTEVIDEO. A SORTEARSE PROXIMAMENTE

DE BUENOS AIRES: Julio 23 y 30, con premio mayor de $ 80,000 argentinos, a $ 80 CHILENOS el billete ENTERO, y a $ 16 CHILENOS cada QUINTO de billete. Julio 23 y 30, con premio mayor de $ 20,000 argentinos, a $ 30 CHILENOS el billete ENTERO, y a $ 6 CHILENOS cada QUINTO de billete.

DE MONTEVIDEO: Julio 25 y 30, con premio mayor de $ 50,000 oro uruguayo, a $ 120 CHILENOS el billete ENTERO, y a $ 24 CHILENOS cada QUINTO de billete.

Ordenes y correspondencia dirigir a CASA E. TURRI — BUENOS AIRES — Galería Güemes 356.

CASA E. TURRI

SANTIAGO: Huérfanos 955
VALPARAISO: Prat 52

CAMBIO DE MONEDAS

CONVIENE A USTED CONSULTAR LAS COTIZACIONES DE ESTA CASA ANTES DE EFECTUAR CUALQUIERA OPERACION DE CAMBIO

GUIA PROFESIONAL

ABOGADOS

OFICINA JURIDICA
LUIS EDUARDO PIZARRO
Gmo. ALESSANDRI ALTAMIRANO
FERNANDO GUZMAN VERGARA
JORGE WILSON WERNER
Trasladaron su estudio: Agustinas 1148, oficina 27. Teléfono 5087.

GABRIEL AMUNATEGUI

SALVADOR DE LA VEGA
Estudio: Huérfanos 1153, oficinas 32 y 33. Casilla 3091. Teléfono 3507.

ERNESTO BARROS JARPA
Atiende sus asuntos profesionales el señor Agustín Barros Jarpa, en Morandé 235.

NAZARIO CHACON DEL CAMPO
Morandé 450, bajos. Teléfono 2008, Casilla 3241.

LADISLAO ERRAZURIZ
LUIS QUINTEROS T.
Amunátegui 301. Teléfono 633. Casilla 3592.

FEDERICO DUNCKER BIGGS
Huérfanos 833, Altos Banco Germánico Casilla número 219. Teléfono número 695.

ALBERTO DURAN B.
Huérfanos 1235. Oficina 8. Casilla N.o 2914.

GALVARINO GALLARDO NIETO
Ahumada 168.

NICANOR ELGUETA
Galería Alessandri 19, altos. Teléfono 536.

OSVALDO HEVIA
Morandé número 244. Casilla 831.

BERNARD LEIVA
Abogado. Bandera 552. Casilla 2068.

MANUEL MERINO E.
LUIS MELINO
Bandera 166. Teléfono 2077. Casilla 1407. Horas de oficina: de 10 a 11 1|2 A. M.

LORENZO MONTT
AMBROSIO MONTT WILMS
Compañía 1207. Teléfono 1807.

VICENTE MOLINOS GAETE
Agustinas 1148. Teléfono 2110. — De 10 a 12 y 4 a 6.

ROBERTO DE PETRIS
Estudio y domicilio: Galería Alessandri 25. Teléfono 156. Casilla N.o 1044.

ANTONIO PLANET O.
Especialmente cuestiones comerciales. Estudio: Bandera 239. Casilla 1034. Teléfono 1137.

HUBERTO SALGADO GALLARD
Criminalista. Alegatos Cortes. Asuntos civiles, militares. Estudio-domicilio, Bandera 667. Atiende clientes franceses e ingleses en su idioma.

LISANDRO SANTELICES E.
Abogado. Compañía 1246. Teléfono N.o 831.

NICOLAS MARAMBIO MONTT
Morandé 323. Casilla 2699. Asuntos civiles y especialmente cuestiones mineras.

GUILLERMO TRUCCO
Abogado
Oficina Ossandón. Bandera 168.

ALBERTO VERDUGO L.
Abogado. Agustinas 1521. Teléfono 4357. Honorarios módicos.

HUMBERTO YAÑEZ VELASCO
Agustinas 818. Teléfono 1614.

INGENIEROS

ALFREDO LEA - PLAZA
Moneda 1168. Teléfono 137.

RAFAEL TORREBLANCA
Oficina técnica. Galería Alessandri 20, Casilla 252. Teléfono 1349.

MEDICOS

Dr. AMENABAR OSSA
Oculista. Catorce años Europa, tres años médico director Hospital de Ojos, condado Stanford (Inglaterra) 21 de Mayo 578. De 1.30 a 4. Teléf. 602.

Dr. ALCAINO
Oído, nariz, garganta. Vías lacrimosas. Especialidad. Hospital Salvador y Niños. 3-5. Dieciocho número 257. Teléfono 257.

Dr. CARLOS D. AGUIRRE
Especialmente vías urinarias. Venéreas, sífilis. Consultas de 5-8. Cármen 491.

Dr. LUIS AGUILAR
Médico cirujano. Regresó de Europa. Castro 107. De 1.30 a 3. Teléfono 813.

Dr. ITALO ALESSANDRINI
Cirugía y ginecología, 1 a 3, Merced 832. Teléfono 3555.

Dr. LEONCIO ANDRADE
Medicina interna, Rayos X, Merced 136, de 2 a 5, Teléfono 4528.

Dr. ARNELLO
Cirugía, anestesia general, venéreas, García Reyes 17. De 12-3 Hospital San Vicente, 4-5.

Dr. BUNSTER
Médico Hospital San Juan de Dios Asistencia Pública, Santa Rosa 86. Consultas: 2 a 3. Teléfono 3476.

ARTURO BARRAZA ARAYA
Médico Cirujano
Especialmente vías urinarias, venéreas, sífilis. De 3 a 6 Puente N.o 557, Teléfono 4374.

Dr. BRAGA CASTILLO
Rayos X. Merced 136. Teléfono 1393. Ausente Europa. Atenderá consultorio doctor Leoncio Andrade, 2 a 5.

Dr. RIPO BUSTOS
Estudios en Europa. Medicina interna, preferentemente corazón, y estómago, 2 a 5, Cochrane 177.

Dr. BORQUEZ SILVA
Estudios Europa. Pulmón, corazón, estómago, intestinos, Rayos X. 3 a 6. Arturo Prat 80, Teléfono 19, Matadero.

Dr. BISQUERT
Vías urinarias, sífilis. Moneda 859. De 3 a 6, Casilla 2563, Teléfono número 933.

Dr. BRONFMAN
Estudios en Europa. Cirugía, enfermedades señoras venéreas, 2 a 5. Compañía 1463. Teléfono 3457. Teléfono domicilio 3086.

Dr. JULIO BUSTOS
Médico Ciudad, Santiago, Medicina interna niños, sífilis, Recoleta 707. De 2 a 4.

Dr. ROBERTO BALTRA G.
Medicina general, vías urinarias, 3.30 a 6, Ahumada 11. Teléfono 170. Parque.

Dr. BEAUMONT
Ayudante servicio ginecología, Hospital Salvador, Santo Domingo 975. De 3-., Domicilio: Avenida Manuel Montt 1341. Teléfono 93, Santa Elena.

Dr. BARRENECHEA
Oculista, especialista en oídos, nariz, garganta, Huérfanos 801, esquina San Antonio.

Dr. MARIANO BAHAMONDE RUIZ
Cirugía y ginecología. Cochrane 66. De 2 a 5. Domicilio: Delicias 1230.

Dr. HECTOR CORONA T.
Se dedica exclusivamente a exámenes de laboratorio, Delicias 868. Teléfono 2483.

Dra. JULIA CLAVERIA
Afecciones bronco-pulmonares, curación del asma. Consultas: 1 - 3. Ejército 660.

RODULFO CASTILLO
Jefe servicio oídos, nariz y garganta. Hospital San Borja. De 2 a 5. Delicias 1164.

Dr. ALDO CONTRUCCI
Estudios Europa. Medicina interna. Sífilis, Agustinas 1729, 2.30 a 4.30. Jefe policlínico prof. Brokmann. Teléfono 3340.

Dr. LEON CHOLCHOL
Medicina genera. Rayos X. Sífilis, piel, venéreas, consultas: 2 a 5. Serrano 34.

Dr. CASTAÑEDA IGLESIAS
Ex - Médico residente del Hospital Niños. Compañía 1839. Teléfono 254. Consultas: 1 1|2 a 3 1|2.

Dr. CROIZET
Trasladóse, Lóndres 25, entre Serrano y San Francisco. De 1 a 3. Teléfono 637.

Dr. EDUARDO CRUZ COKE L.
Medicina interna, Merced 305. De 4.30 a 6.30. Teléfono 4205.

Dr. RODRIGO DONOSO GAETE
Médico Hospital Salvador. Medicina interna. Consultas: de 1.30 a 3 P. M., menos los Sábados, Amunátegui 32. Domicilio: Santo Domingo 1477. Teléfono 256.

Dr. E. DAVILA H.
Estudios Europa Medicina interna. Laboratorio: de 5 a 7. Nataniel 113.

IGNACIO DIAZ MUÑOZ S.
Medicina general. Vías urinarias, 3 a 6. Bandera 574, Teléfono 3434. Recién llegado de Europa.

Dra. JUANA DIAZ MUÑOZ
Especialista enfermedades señoras y niños, 4 a 6, Delicias 858, Teléfono número 1715.

Dr. RICARDO DONOSO
Enfermedades del corazón, pulmón. Regresó de Europa. 2.30 a 4.30. Agustinas 619.

Dr. DODDS
Cirugía, huesos, ingertos óseos, cirugía cráneo-cerebral, de la médula y nervios. Estudios Estados Unidos, Europa. 21 de Mayo 578. Ausente hasta fines de Agosto.

Dr. PAULINO DIAZ
De 1.30 a 4. Enrique Concha 42. (Entrada por Delicias o Erasmo Escala).

Dr. EDUARDO DE RAMON
Regresó de Europa. Cirugía, enfermedades señoras. 1 a 3. Agustinas N.o 1606. Teléfono 3623.

Dr. CARLOS DOREN N.
Enfermedades de señoras. Cirugía. Monjitas 536. Teléfono 2171. Consultas: 1 a 4.

Dr. DIMITSTEIN
Agustinas 1303, esquina Teatinos. Rayos X. medicina general, especialidad corazón, pulmón, estómago o hígado. 1 a 4. Teléfono 3848.

Dr. ESPINA
Rayos X. Medicina interna. Estudios Europa. Catedral 1425, cerca Amunátegui Teléfono 2103. De 1.30 a 4, cerca de Amunátegui.

Dr. FRANCISCO EDWARDS
Estudios Europa. Vías urinarias. Teatinos 10. De 2 a 4. Regresó.

Dr. FUENZALIDA CORREA
Cirugía, enfermedades señoras, partos. De 2 a 3. Huérfanos 745. Teléfono número 406.

Dr. FUENZALIDA BRAVO
Profesor extraordinario. Enfermedades de niños. Merced 560. Teléfono número 721. 2 a 4.

Dr. FONTECILLA
Estudios Europa. Afecciones pulmonares y nerviosas. Rayos X, pneumotorax artificial, tuberculinoterapia, etc. Delicias 1626.

Dr. CARLOS GARCES BAEZA
Delicias 1276 — Teléfono 3747
Exámenes químicos, bacteriológicos. Reacción Wasserman. Rayos X. Medicina interna. 3 1|2 a 5 1|2.

Dr. RICARDO GUNTHER
Ayudante clínica ginecológica universitaria. Cáncer, aplicaciones de Radium, 2 a 4. Avenida España 696. Teléfono 253, Parque.

DOCTOR GIANELLI
ESTUDIOS EUROP. SIFILIS PIEL VIAS URINARIAS
21 de MAYO 562
CONSULTA de 2 a 6

Dr. R. GLEISNER V.
Consultas de 4 a 6. Medicina interna. Sífilis. Histopatología. Castro 26. Casilla 2664.

Dr. FELIX GROHNERT B.
Enfermedades de la piel, sífilis y venéreas
Luz ultra-violeta, radioterapia. De 3 a 5. Ejército 391.

Dr. VICTOR M. GACITUA
Partos. Enfermedades de señoras. Trasladóse: Merced 312. 2 a 4. Teléfono 976.

Dr. GREENE
Estudios Europa. Cirugía y ginecología. San Martín 509. 2 a 4. Teléfono 2860.

Dr. GARCIA COLLAO
Estudios Europa. Ojos, oídos, nariz y garganta. San Antonio 148. De 4 a 6.

Dr. ENRIQUE GONZALEZ H.
Estudios Europa. Especialmente estómago, intestinos, hígado, diabetes, obesidad, reumatismo. Ejército 244. De 1 a 2.30.

Dra. ANDREA GONZALEZ NOLLE
Estudios Europa. Especialidad señoras, niños. Huérfanos 1693. Consultas. Riquelme 317. De 2 a 5.

Dr. ANIBAL GREZ
Oídos nariz, garganta. De 1.30 a 3.30. Merced 324. Teléfono 3555.

Dr. GUSTAVO GIRON L.
Cirugía y ginecología. Brasil 32 Teléfono 3126. De 2 a 3.

A. ICAZA BARROS
Médico-Cirujano
Santo Domingo 739. Teléfono 2809.

Dr. ALEJANDRO INFANTE
Médico Jefe Policlínico niños Hospital Salvador. 2 a 6. Delicias 253.

AGUSTIN INOSTROZA
Cirugía general, especialmente de niños, sífilis. De 4 a 6. Puente 583.

Dr. ROBERTO JARAMILLO
Ejército 707. Teléfono 142 Parque.

Dr. JOHOW
Estudios Europa. Cirugía y ortopedia. Adultos, niños. 3—4 Santo Domingo 1523.

Dr. ALBERTO KORNER ANDWANTER
Estudios en Estados Unidos. Cirugía, ortopedia. Consultas: 10—12 de la mañana. Santo Domingo 614.

INSTITUTO RADIOLOGICO
Radioscopía, radiografía, radioterapia, aplicaciones radium.

Dr. ADOLFO KAPLAN
Estudios Estados Unidos y Europa. Compañía 1229.

Dr. TEODORO LEIBLE
Enfermedades nerviosas. Medicina interna. Aplicaciones eléctricas. Lunes, Miércoles, Viernes 5—6: Martes, Jueves, Sábado 2 a 4. Olivos 794.

Dr. H. LEA PLAZA
Estudios en Europa, Compañía N.o 2115. De 2 a 5. Teléfono N.o 3880.

Dr. LABRA LETELIER
Nariz, garganta, oído. Consultas: de 1 a 5. Compañía 1361.

Dr. ARMANDO LEON I.
Cirujano. Compañía 1909. Martes, Jueves, Sábado. 1 a 3. Teléfono 3846.

Dr. LOIS
San Pablo 1236. Medicina general Vías urinarias, sífilis. De 1 a 4.

Dr. LAVAL
Medicina interna. Amunátegui 31. De 1 a 3. Domicilio: Cochrane 346.

Dr. MEZA OLVA
Estudios Europa. Medicina interna Sífilis. 4 a 6. Dieciocho 263, teléfono N.o 1769. Domicilio: Vicuña Mackenna 955. Teléfono 9. Santa Elena.

Dr. G. MORAGA FUENZALIDA
Regresó Europa. Enfermedades niños. Cochrane 113. Teléfono 2804. De 2 a 3.

Dr. MOORE FUENZALIDA
Enfermedades señora. Cirujano residente Hospital San Borja. 1.30 a 3.30. Vergara N.o 155. Teléfono N.o 3074.

Dr. MORALES VILLABLANCA
Trasladóse, Monjitas 559. Teléfono N.o 3828. De 3 a 6.

Dr. MUÑOZ VALENZUELA
Médico residente Hosp. Niños
Enfermedades niños. Matucana 203. 2 a 5 Teléfono 158.

Dra. CORA MAYERS
Médico-Cirujano
Regresó de Estados Unidos. Especialista en niños. Luz ultra violeta. Ahumada 49 Teléfono 711.

Dr. ERNESTO MOLINA C.
Serrano 63
Cirugía general. Regresó de Europa. Consultas de 4.30 a o P. M.

Dr. JUAN MARIN B.
Cirugía general. Enfermedades niños. Delicias 1164. De 2 a 4.30. Domicilio: San Diego 1849.

Dr. MORALES BELTRAMI
Medicina general. Especialmente niños. Catedral 2257. De 1 a 2.

Dr. MALBRAN
Enfermedades mentales y nerviosas De 2 a 4. San Antonio 584.

Dr. MANUEL MORENO
Medicina general, particularmente: riñón, estómago, intestino. Tratamiento especial, tuberculosis pulmonar. Estudios Europa. San Francisco 155. De 2.30 a 4.30.

Dr. JUAN MONTENEGRO M.
Enfermedades de niños. Compañía N.o 1770. Teléfono 2120. De 2 a 4.

Dr. OSCAR MELENDEZ
Medicina interna, sífilis 21 de Mayo N.o 578. De 2 a 5. Domicilio: Sazié N.o 2007. Teléfono 2246.

Dr. H. NUÑEZ ZAMORA
Martes, Jueves y Sábado, 2—6. Matucana 230. Teléfono 291. Estación.

Dr. LUIS OPAZO F.
Jefe Policlínica Niños, Universidad Chile. Compañía 3007. Teléfono 48. Estación.

Dr. OHLERICH
Titulado Alemania y Chile. Medicina interna. Enfermedades niños. Teléfono 332. Catedral 1488. De 2 a 4.

Dr. ORREGO PUELMA
Médico Hospital San Juan de Dios. De 1.30 a 2.30. Agustinas 1314. Teléfono 1217.

Dr. PAREDES F.
Amunátegui 33. Especialmente enfermedades señoras. Ginecología, cirugía, 2 a 4.

Dr. A. CUSTODIO POBLETE
Medicina interna y niños. Recoleta 65. De 1 1|2 a 2 1|2. Teléfono N.o 4365.

Dr. PANTOJA
Corazón, pulmón, estómago, sífilis. Delicias 1276, de 2 a 4. Teléfono 3747. Santo Domingo 1036, 6 a 8. Teléfono N.o 574.

Dr. MARCIAL PARADA
Oídos, nariz, garganta. De 2 a 5. Santo Domingo 831. Teléfono 1859.

Dr. DAVID PULIDO I.
Enfermedades niños. Santo Domingo N.o 1790. Teléfono 2152 De 1 a 4.

Dr. PRUNES
Estudios Europa, Jefe Clínica, piel, sífilis, venéreas. Merced 490. Casilla 2896.

Dr. OSCAR PERALTA
Medicina general, señoras, 3 a 4.30, Prat 672. Teléfono 194. Matadero.

Dr. PATIÑO MAC-IVER
Medicina interna, Enfermedades niños. Libertad 448; de 2 a 4. Teléfono 1636.

Dr. ALBERTO PANATT
Médico Jefe Policlínico. Profesor García Guerrero. Pulmón, corazón, estómago, hígado, Rayos X. Teléfono 211. Huérfanos 1819. De 2 a 4.

Dr. ALBERTO RAHAUSEN
Cirugía general. Carmen 47. De 2-4. Teléfono 3022.

Dr. AQUILES RIVEROS
Graduado en Bruselas. Partos, señoras. Medicina general. Consultas en

SU SANATORIO
Avenida Matta 586. Pensionado para partos, operaciones, medicina, aislamiento y curación nervios, morfinómanos. Teléfono 97. Matadero.

ADOLFO RECCIUS
Médico cirujano. Cirugía general. De 2 a 4. Hospital San Vicente.

Prof. ALEJANDRO DEL RIO
Enfermedades de oídos, nariz y garganta, 19 Miraflores. (Consultas: a hora fija diariamente (salvo los Sábados), 2 a 5.

Dr. JOEL RODRIGUEZ F.
Estudios Europa. Medicina interna. Especialidad, estómago, intestinos. Rayos X. De 2 a 4, Amunátegui 59. Teléfono 2810.

Dr. CESAR RODRIGUEZ LEON
Medicina interna general, adultos y niños. Catedral 2607.

Dr. DEL RIO GUNDIAN
Medicina interna. De 3 a 6. Trasladóse Santo Domingo 2067. Teléfono 4333.

INSTITUTO SANITAS
Agustinas 1955
Laboratorio, auto-vacunas, radioscopías, terapia de radium y de Rayos X. Luz ultra-violeta, aplicaciones eléctricas, instalaciones de radium, baños de ácido carbónico, diatermia.

Dr. SCROGGIE
Especialidad enfermedades de niños. Jefe de la clínica de niños, Universidad de Chile. Rosas 1157.

Dr. SANTANDER
Estudios en Europa. Medicina interna, especialmente estómago e intestinos. Rayos X. Alameda 2131. De 2 a 5.

Prof. Dr. SOTO PARADA
Laboratorio clínico. Moneda 1035. De 3 a 6.

Dr. CRISTOBAL SAENZ
Estudios Europa. Afecciones médico quirúrgicas de abdomen. Especialmente estómago, sífilis. Rayos X De 2 a 4. Agustinas 1889. Teléfono 3098.

Dr. CARLOS SEAMAN
Médico cirujano. Consultas: 1.30 a 4. Trasladóse: Delicias 225.

I. STOLTING
Oculista. Médico recibido Alemania y Chile. Compañía 1392. De 3 a 6.

Dr. MARCO A. SEPULVEDA
Laboratorio: Bandera 736. Teléfono N.o 233. Exámenes completos sangre, orina, esputos, etc., cultivos autovacunas. Abierto a toda hora.

O. SCHWARZENBERG TH.
Médico-cirujano. Enfermedades de niños. 2 a 3. Santo Domingo número 1523.

Dr. HELLMUTH SIEVERS W.
Médico cirujano. Domicilio: Molina 672. San Antonio 275. De 2 a 3 1|2.

Dr. TORRES TORRES
Jefe Clínica Prof. Korner. Enfermedades internas y cirugía. Catedral 1269. De 2 a 5.

Dr. VEGA MACHER
Exclusivamente pulmón. Nataniel 109. De 2 a 3.30. Lunes, Miércoles y Viernes.

Dr. VIVES BRAVO
Enfermedades niños. Trasladóse a Delicias 335. Teléfono 2895.

Dr. G. E. VIDAL S.
Delicias 2696. Teléfono 245. Estación. Consultas: 5 a 6.

Dr. J. M. VERGARA KELLER
Regresó de Europa. Partos, ginecología. Agustinas 823. De 2 a 4. Teléfono 2355.

Dr. ANGEL VIDAL OLTRA
De 1 a 3. Catedral 1403. Teléfono 2006.

Dr. RAUL VENTURA JUNGA
Médico residente Hospital Salvador. Medicina general. Esp. sistema cardio-vascular. Monjitas 559. 4.30 a 6. Teléfono 3828 y 395.

Dr. VILLAGRA
Estudios Europa. Unicamente pulmón. Rayos X, 2-6. Dieciocho 437-A. Teléfono 131 (Parque).

Dr. JAIME VIDAL OLTRA
Ex-director Sanatorio San José para tuberculosis, pulmón, corazón, estómago. 3 a 5. Catedral 1433. Teléfono 2006.

Prof. Dr. VARGAS SALCEDO
Exclusivamente cirugía. Trasladóse: Compañía 2499. Teléfono 1060. Martes Jueves, Sábados. 2 a 5.

Dr. VICUÑA HERBOSO
Jefe clínica servicio prof. García Guerrero. Hospital San Vicente. Medicina interna especialmente en enfermedades del corazón. Martes, Jueves, Sábados. 2.30 a 4.30. Almirante Barroso 270. Teléfono número 1053.

Dr. YAÑEZ G.
Estudios Europa. Piel, sífilis, venéreas. Trasladóse: Delicias 865. De 4 a 6. Casilla 618.

Dr. WAUGH ALDUNATE
Estudios Europa. Especialmente enfermedades internas. Venéreas. Sífilis. Reacción Wasserman. 3 a 4. Compañía 1853.

Dr. WEINSTEIN
Estudios Europa. Enfermedades de la piel, sífilis y venéreas. Radioterapia y luz ultra-violeta. Agustinas 1357. De 2 a 5.

Dr. WIREN
Oídos, nariz, garganta. Compañía número 1606. De 2 a 3.

DENTISTAS

Dr. CLODOMIRO CONTRERAS
San Antonio 451. Teléfono 3692. Horas: 9 a 11 y 3 a 6.

Dr. GALLARDO GONZALEZ
Estudios en Filadelfia. Consultas: diurnas y nocturnas. Echaurren 26. Regresó.

Dr. CERDA LOPEZ
Dentista. Especialista coronas y puentes. Riquelme 47. Teléfono 1642.

PEDRO MENDEZ
Estudios Estados Unidos Europa. Honorarios moderados. Huérfanos 782.

ROMAN RAVELLO
Dentista. Operaciones indoloras. Especialmente placas, puentes. Huérfanos 1616.

JUAN FERRARI C.
y M. VALDIVIESO MORALES
Dentistas. San Antonio 830.

ARMANDO MORA PINOCHET
Dentista. Trasladóse: Santa Rosa 672.

LAURA TH. DE GARATE
Rosas 2353, cerca Plaza Yungay. Trabajos sólidos y rápidos, extracciones indoloras.

S. LAZAR ROIJERS
Dentista
Lindas dentaduras, composturas y tapaduras, en horas. Alameda 2740. T 412, Estación.

C. VALENCIA COURBIS
Ayudante Escuela Dentística. Operaciones indoloras. Teatinos 50.

WENCESLAO MUÑOZ L.
Dentista. Tratamientos rápidos. Extracción sin dolor. San Diego 448.

ALFREDO MUÑOZ LOBOS
Extracción sin dolor. Somnoformo. Puentes, placas. Tratamientos rápidos. Compañía 1852.

CLINICA DENTAL Dr. VALENZUELA BASTERRICA
Atendida por médico-cirujano y cuatro dentistas especialistas. Riquelme 47. Teléfono 1642.

VETERINARIOS

SCHMIDT HERMAN
Enfermedades animales en general. Llamados domicilios. San Antonio 457. Teléfono 3649. De 9 a 11 y de 2 a 6.

ARQUITECTOS

OFICINA DE CONSTRUCCIONES
Económicas y de renta
E. LEOPOLDO NAVARRETE CR.
Morandé 67. Teléfono 3189, Casilla N.o 380.

EDUARDO TASSO
Construcciones, transformaciones y reparaciones. Honorarios: 10 por ciento. Huérfanos 1258.

MATRONAS

MATRONA ERAZO
Recibe pensionistas. Atiende a domicilio. Inyecciones Mujica 20, casi esquina Vicuña Mackenna a una cuadra 10 de Julio.

MATRONA GUINECOLOGISTA
atención privada, consultas gratis enfermas pensionistas. Brasil 121. 20-Octubre

MATERNIDAD PARTICULAR
Lucrecia Arce de Martínez, Matrona enfermera. Pensionistas, partos, curaciones. Ibáñez 324.

Mme. E. FRAGNAUD
Matrona francesa, trasladóse Avenida Matta 72, entre Vicuña Mackenna y Santa Elena.

SARA OSORIO DE GONZALEZ
Matrona. Pensionado particular para partos y curaciones internas. Asistencia a domicilio. Trasladóse a García Reyes 531.

PENSIONADO PARTICULAR
Mercedes Rojas matrona. San Diego 930. Recibo enfermas. Curaciones internas. Consultas a toda hora.

CLINICA [illegible] DE OSTETRICIA
Señora Reyes, matrona ginecologista. Establecimiento moderno atendido por dos cirujanos especialistas. Recibo enfermas de todas partes del país. Partos precios módicos. Consultas gratis. Esmeralda 636.

PENSIONADO DRA. [illegible]
Recibe enfermas de provincias, meses, días. Asistencia completa. Partos 50 pesos. Turnos permanentes. San Diego 57.

ANA G. VARGAS [illegible]
Partos. Recibo pensionistas. Unión Americana 627.

Recibo pensionistas. Partos desde 50 pesos. Curaciones. Consultas gratis. San Diego 267.

CARMELA TORO G.
Partos. Asistencia toda hora recibo enfermas. Matucana 640.

MASAJISTAS

YOLANDA GOMEZ
Masajes faciales eléctricos, quitando desperfectos del rostro. Especialidad inyecciones intravenosas. San Antonio 830.

VARIOS

SYPHILIS

Llegó remesa de las famosas inyecciones alemanas "CONTRA-LUESIN", a base de ORO Hg. (Mercurio coloidal neutralizado). Según el Prof. Dr Wasserman, es lo mejor que hay en inyecciones. Especialmente indicado para casos desesperados, cuando no hacen efecto las demás inyecciones o cuando no se toleran. Torna negativa toda reacción Wasserman, con 7 a 8 inyecciones. Jamás irrita las encías, ni riñones, ni intestinos.

AHUMADA 246

POMPAS FUNEBRES
EMPRESA ZENTENO
ESTADO N.o 17
TELEFONO N.o 4275
DELICIAS N.o 2584
TELEFONO N.o 524
Abierto día y noche. Atendidas por
CARLOS ZENTENO LOYOLA

DEFUNCION

Ha dejado de existir nuestro querido padre, señor

Evaristo Segovia C.

Rogamos a nuestros amigos se sirvan acompañar sus restos al Cementerio General, hoy Martes 22, a las 4 P. M. El cortejo partirá de la población El Carmelo, Vergara Montt 362. Servicio que agradecerán

SUS HIJOS.

DEFUNCION

Ha fallecido en San Bernardo nuestra querida hermana, señorita

Jesús Meneses Araya

Sus restos serán sepultados hoy, privadamente, en el Cementerio General.

Luis y Juan Meneses Araya, Elena Meneses de Rojas, Miguel Rojas Martínez

Santiago, Julio 22 de 1924.

Pompas Fúnebres
"La Humanitaria"
ABIERTO DIA Y NOCHE
SERVICIOS DESDE $ 30
Teléfono 244, Matadero
San Diego esquina Concepción

LUTOS
Encontrará usted el mejor surtido en plaza en el
MANTO ELEGANTE
PASAJE MATTE 28
Especialidad en tocas y sombreros de Crep-Georgette.
LA CASA NO TIENE SUCURSAL

DEFUNCION

Ha dejado de existir nuestro querido hijito

José Aguilar Montaner

Rogamos a nuestros amigos se sirvan acompañar sus restos al Cementerio General. El cortejo saldrá desde su casa habitación, Avenida Ecuador 4327, hoy Martes a las 3.30 P. M.

Miguel Aguilar, Margarita Montaner y familia

TABLETAS ALEMANAS
Remedio instantáneo contra: Resfríos, grippe, jaquecas, neuralgias, dolores de cabeza, muelas, oídos e intestinales, etc.
NO AFECTAN AL CORAZON NI AL ESTOMAGO
Muy bien recomendadas por los médicos, según numerosos certificados que pongo a la disposición de los interesados.
En venta en todas las boticas. Unico concesionario para Chile:
ERNESTO CLAUSSEN G.
Santiago.—Casilla 535

PROPUESTAS PUBLICAS

Pídense propuestas públicas para dotar de local a la Escuela que a continuación se expresa del departamento de Santiago y por la renta anual que se indica, dentro del siguiente radio:

Escuela N.o 249.— Radio: Avenida Matta, Santa Rosa, Copiapó y Gálvez, acera Oriente. Canon: $ 6,300.

Las propuestas se abrirán el 22 del presente mes, a las 15 horas, en la Sección Locales de la Dirección General de Educación Primaria, en donde se darán los datos que se soliciten.

EL DIRECTOR GENERAL DE EDUCACION PRIMARIA

J-22

LOGIA No. 5

Cítase a reunión de primero para hoy a las 9.15 P. M., a fin de proseguir discusión pendiente.

EL SECRETARIO.

LA SASTRERIA DE
Julio Urzúa G.
ARTURO PRAT 18
Tiene el agrado de avisar a su distinguida clientela y al público en general, que por fin de estación ha resuelto hacer precios especiales a sus favorecedores.

LÁPICES DE COPIAR VENUS

De entre todos los lápices de copiar, el No. 214 VENUS Superfino es el mejor.
Escribe en negro y copia en color purpúreo.
Úsese siempre la marca VENUS.
De venta en las librerías y papelerías.
American Lead Pencil Co.
Nueva York. E. U. A.

DIRECCION GENERAL DE CORREOS Y TELEGRAFOS

Se llama la atención hacia el aviso que se publica en el "Diario Oficial" pidiendo propuestas públicas para la provisión de artículos de escritorio, de hilo de cáñamo, de tablillas para rotular sacos y de sellos de plomo. Las propuestas se abrirán el 5 y 6 de Agosto próximo, a las 2 P. M.

Santiago, Julio 19 de 1924.

EL DIRECTOR.

22—J

NIÑOS...
El mejor regalo que podéis conseguir de vuestros padres, es la colección impresa en cartulina de los ingeniosos juegos publicados por "La Nación". Precio de cada ejemplar, sesenta centavos.

FERROCARRILES DEL ESTADO

AVISO

Solicítanse propuestas públicas para la construcción de casas para operarios de la Empresa en las estaciones de San Bernardo, San Fernando, La Rosa, Las Cabras, El Monte y Hospital.

Las propuestas se recibirán en el Departamento de la Vía y Obras, estación Mapocho, el 1.o de Agosto próximo, a las 15 horas, donde pueden consultarse planos y antecedentes todos los días de 14 a 15 horas.

(N.o 38) CLASIFICACION DEL COBRE EN EL FERROCARRIL CENTRAL SUR

A partir del 10 de Agosto próximo el cobre en barras, en planchas; el cobre precipitado y los ejes de cobre se clasificarán en las Tarifas de Carga de la Red Central Sur en la siguiente forma:

Cobre en barras (Rubro 289)	3.a	categoría
Cobre en planchas (Rubro 290)	3.a	"
Cobre precipitado	3.a	"
Ejes de cobre (Rubro 407)	4.a	"

Esta clasificación se establece de acuerdo con lo dispuesto en el decreto supremo N.o 403, de 23 de Mayo último por el cual se modificó el límite del precio medio de la tonelada de cobre Standard que determina el cambio de categoría de los rubros antes citados, fijándosele en $ 2,200 moneda corriente en vez de 93 libras y en virtud de lo ordenado por decreto supremo N.o 398, de 23 de Setiembre de 1920 (incisos 1.o y 2.o).

EL DIRECTOR GENERAL.

(N.o 40) SERVICIO DE TRENES ENTRE SANTIAGO Y VALPARAISO Y RAMALES

Desde el 24 del actual inclusive, se modificará el servicio de los trenes entre Santiago y Valparaíso y en los ramales de Llay-Llay a Los Andes y de San Felipe a Putaendo.

Correrán los trenes con los siguientes horarios:

DE SANTIAGO A VALPARAISO

Expreso N.o 2. Diario Sale Mapocho 8.00. Llega Puerto 11.20. Combina diariamente con los ómnibus 51 y 52, a y de Los Andes.

Mixto equipajero N.o 112. Diario. Sale Mapocho 11.05. Llega Puerto 16.55.

Combina Martes y Sábados con los ómnibus 53-A y 54, a y de Los Andes.

Omnibus N.o 8. Diario. Sale Mapocho 12.55. Llega Puerto 18 00

Combina excepto Martes y Sábados con los ómnibus 53 y 54, a y de Los Andes.

Expreso N.o 6. No corre Domingos. Sale Mapocho 16.30. Llega Puerto 19.45.

Combina Martes y Sábados con los ómnibus 55-A y 56-A, a y de Los Andes.

Expreso N.o 4. Diario. Sale Mapocho 20.00. Llega Puerto 23.20

Combina excepto Martes y Sábados con los ómnibus 55 y 56, a y de Los Andes.

Omnibus N.o 28. Diario. Sale Mapocho 7.15. Llega Tiltil 8.22.

Mixto N.o 30. Diario Sale Mapocho 16.45. Llega Tiltil 18.10.

DE VALPARAISO A SANTIAGO

Expreso N.o 1. Diario. Sale Puerto 7.55. Llega Mapocho 11.20.

Combina diariamente con los ómnibus 55 y 52, a y de Los Andes.

Mixto, equipajero N.o 111. Diario. Sale Puerto 10.45. Llega Mapocho 16.55.

Combina Martes y Sábados con los ómnibus 53-A y 54-A, a y de Los Andes.

Omnibus N.o 7. Diario. Sale Puerto 12.45. Llega Mapocho 17.55.

Combina excepto Martes y Sábados con los ómnibus 53 y 54, a y de Los Andes.

Expreso N.o 5. No corre Domingos. Sale Puerto 16.20. Llega Mapocho 19.45.

Combina Martes y Sábados con los ómnibus 55-A y 56-A, a y de Los Andes.

Expreso N.o 3. Diario. Sale Puerto 19.55. Llega Mapocho 23.20.

Combina excepto Martes y Sábados con los ómnibus 55 y 56, a y de Los Andes.

Omnibus N.o 27. Diario. Sale Tiltil 19.10. Llega Mapocho 20.20.

Mixto N.o 29. Diario. Sale Tiltil 8.40. Llega Mapocho 10.10.

DE LLAY-LLAY A LOS ANDES

Omnibus N.o 51. Diario. Sale Llay-Llay 9.50. Llega Los Andes 11.20.

Combina diariamente con el mixto 61 a Putaendo.

Omnibus N.o 53-A. Martes y Sábados. Sale Llay-Llay 14.05. Llega Los Andes 15.52.

Combina con los mixtos 63-A y 62, a y de Putaendo.

Omnibus N.o 53, excepto Martes y Sábados. Sale Llay-Llay 15.35. Llega Los Andes 17.22.

Combina con el mixto 63 a Putaendo.

Omnibus 55-A. Martes y Sábados. Sale Llay-Llay 18.15. Llega Los Andes 19.53.

Combina con el mixto 64 a Putaendo.

Omnibus 55, excepto Martes y Sábados. Sale Llay-Llay 12.50. Llega Los Andes 23.28.

DE LOS ANDES A LLAY-LLAY

Omnibus 52. Diario. Sale Los Andes 8.10. Llega Llay-Llay 9.25.

Omnibus 54-A. Martes y Sábados. Sale Los Andes 12.25. Llega Llay-Llay 13.41.

Combina con el mixto 62-A de Putaendo.

Omnibus 54, excepto Martes y Sábados. Sale Los Andes 14.00. Llega Llay-Llay 15.16.

Combina con el mixto 62 de Putaendo.

Omnibus 56-A. Martes y Sábados. Sale Los Andes 16.35. Llega Llay-Llay 17.50.

Combina con el mixto 63 a Putaendo.

Omnibus 56, excepto Martes y Sábados. Sale Los Andes 20.10. Llega Llay-Llay 21.25.

Combina con el mixto 64 de Putaendo.

DE SAN FELIPE A PUTAENDO

Mixto 61. Diario. Sale San Felipe 11.05. Llega Putaendo 11.45.

Mixto 63-A. Martes y Sábados. Sale San Felipe 15.35. Llega Putaendo 16.15.

Mixto 63. No corre Martes y Sábados. Sale San Felipe 17.05. Llega Putaendo 17.45.

DE PUTAENDO A SAN FELIPE

Mixto 62-A. Martes y Sábados. Sale Putaendo 11.55. Llega San Felipe 12.35.

Mixto 62. No corre Martes y Sábados. Sale Putaendo 13.30. Llega San Felipe 14.10.

Mixto 64-A. Martes y Sábados. Sale Putaendo 18.30. Llega San Felipe 19.10.

Mixto 64. No corre Martes y Sábados. Sale Putaendo 19.30. Llega San Felipe 20.03.

Los trenes N.os 3 y 4, 5 y 6, no se detienen en Tiltil.

Más datos dará la Oficina de Informaciones de la Empresa, Huérfanos 1153, Oficina 7.

EL JEFE DEL DEPARTAMENTO DE TRANSPORTE.

LA NACION
Santiago, 22 de Julio de 1924

NECESIDAD DE UNA PERSONALIDAD JURIDICA

LA CAPACIDAD INDUSTRIAL DEL EJERCITO

Las interesantes declaraciones con que nos favoreció ayer el nuevo Ministro de Guerra y Marina, señor don Gaspar Mora, relativas a sus propósitos de acción en el desempeño de sus funciones ministeriales, tienen para nosotros la importancia especial de una opinión autorizada y competente que viene a concordar, reforzándolas prestigiosamente, ideas reiteradamente expresadas por nosotros y encarecidas con empeño ante los poderes públicos.

Dentro del criterio con que el señor Mora entiende la misión de las instituciones militares, su acción educativa y su importancia como elemento cooperador de la prosperidad económica del país, no puede encontrar sino amplia acogida y un decidido apoyo el proyecto, pendiente desde tiempo atrás en la Cámara de Diputados, que tiende a conceder personalidad jurídica a las Fábricas y Maestranzas del Ejército, con el objeto de habilitarlas para entrar de lleno a realizar operaciones comerciales con los productos de ellas, utilizando las valiosas instalaciones materiales que poseen primitiva y fundamentalmente destinadas a la elaboración de elementos de guerra, pero susceptibles de elaborar también productos aprovechables en tiempo de paz, y de consumo general.

El concepto de las relaciones recíprocas existentes entre la capacidad económica de una nación y su potencia defensiva y ofensiva, se basa en la capacidad de la industria privada para servir en tiempos de conflicto internacional, y a la vez, en la capacidad de las instituciones armadas para cooperar a la producción normal de tiempo de paz, con los elementos de que han sido equipados para sus fines propios.

Por lo que hace a las primeras, a las industrias privadas, se autorizaría al Consejo de Vigilancia de las Fábricas y Maestranzas, para que, en aquéllas pueda practicar las investigaciones concurrentes a establecer los correspondientes datos. Por lo que hace al Ejército, es sabido que se halla desde hace tiempo capacitado para llenar su doble finalidad, como quedó demostrado ante la Alta Comisión de Gobierno y ante la Comisión Especial encargada de estudiar precisamente este interesante problema de carácter a la vez económico y militar.

Pero, como lo ha hecho presente el Gobierno en su mensaje respectivo, y lo ha reconocido la Comisión de Guerra y Marina, sin facultades suficientes para celebrar los contratos comerciales a que haya lugar,—sin la autonomía y las atribuciones legales que la habiliten para ello—la sección de la Administración Pública, que las Fábricas y Maestranzas del Ejército componen, se hallará entrabada por las disposiciones propias de su carácter, y no serán posibles el aprovechamiento económico de su producción, ni el natural desenvolvimiento de su giro.

He ahí la razón de ser del proyecto, estimada uniformemente por el Gobierno y por la Comisión respectiva de la Cámara, que ha prestado su aprobación a dicho proyecto con sólo dos leves modificaciones.

Conceder personalidad jurídica a las Fábricas y Maestranzas del Ejército; determinar la forma cómo se ha de hacer la gestión administrativa y comercial de ellas; fijar el número, la calidad y las atribuciones del Consejo de Vigilancia; autorizar un empréstito inicial de quinientos millones de pesos,—todo ello sin crear nuevos empleos ni aumentar, por otros conceptos, los gastos de ese departamento,—tal es, en síntesis, el contenido del proyecto que espera su turno en la tabla de las sesiones ordinarias, y que es de esperar no ofrezca resistencia a la Cámara.

Se trata de constituir en autonomía legal, para facilitar su labor y contribuir al mismo tiempo al fomento de la industria nacional, y al mantenimiento de su propia eficiencia, a nuestro principal taller militar; y no parece que exista reparo que hacer a un proyecto que ha sido debidamente estudiado y cada una de cuyas disposiciones ha encontrado plena justificación, en el sentir de los miembros de la Comisión de Guerra y Marina y cuya ejecución ni siquiera podría ser objetada como gravosa al Erario,—objeción fundamental y decisiva, con toda justicia, en estos tiempos de elásticas e inexcusables economías.

LA SITUACION DE LOS MAESTROS JUBILADOS

Ingrato es encarecer, en esta época de aguda penuria fiscal, cualquiera situación administrativa que al ser atendida representaría un mayor gasto al Erario. Exhibirla públicamente equivale a denunciar el propósito de oponer dificultades a la ejecución de las estrictas y hasta dolorosas economías que el estado financiero actual hace indispensables, y que en estas mismas columnas hemos propiciado en más de una ocasión. Con todo, la consideración de la angustiosa situación en que se hallan los maestros de instrucción primaria jubilados nos impulsa a arriesgarnos a una acción en su favor, en demanda de una medida que nivele equitativamente sus pensiones con las exigencias actuales de su subsistencia y también, proporcionalmente, con los sueldos que en la actualidad se asignan a los cargos con que jubilaron. No podríamos, en ningún caso, en conocimiento de esta situación, resistir al impulso humano de exponerla a la consideración de los poderes públicos, como una necesidad digna de toda preferencia.

Circunstancias fortuitas han venido reduciendo paulatinamente el haber que la ley les acordó en la época de su retiro, y precisamente en la época en que los achaques les impiden absolutamente trabajar en cualquiera actividad, deben vivir con recursos tan exiguos que en realidad deben contar sólo con la mendicidad o la ayuda de personas generosas.

Hay ancianos jubilados que, retirados del servicio en el tiempo en que nuestra moneda tenía un poder adquisitivo tres o cuatro veces superior al actual, terminan sus días en total miseria. Veamos, por ejemplo, un caso expresivo: don Pacífico Jiménez, jubilado con 40 años de servicios en 1895, recibe una pensión de 150 pesos mensuales: la renta de su cargo de visitador en el tiempo en que jubiló. Cualquier maestro que jubile en la actualidad, con la mitad del tiempo servido por el señor Jiménez y en un cargo jerárquicamente inferior, recibirá una pensión cuatro o cinco veces más cuantiosa.

La depreciación de la moneda, por una parte, y por otra las modificaciones introducidas en los sueldos desde 1895 hasta ahora, y particularmente las que contempla la ley N.o 3,654 sobre Instrucción Obligatoria, establecen entre los antiguos y los nuevos empleados de instrucción primaria diferencias que contrarían vivamente el espíritu de la ley, que tiende a acordar las pensiones de retiro a los méritos efectivos de los jubilados y a la importancia y duración de sus servicios a la administración, sea cual fuera la época de su retiro.

Milita en favor de una reforma de la situación de los maestros jubilados otra circunstancia: en realidad ella no significaría un gran aumento de las partidas destinadas a pagarles pensiones en relación con lo que ellas representaron en el presupuesto anterior. Solamente en el presente año han fallecido 31 maestros jubilados, cuyas pensiones han cesado consiguientemente, determinando apreciables economías al Erario, de tal suerte que la mejora de la jubilación de los sobrevivientes no representa en la práctica un mayor gasto demasiado considerable.

Debe entonces prestarse una atención cuidadosa y deferente a la solicitud en que los maestros jubilados han representado al Gobierno las angustias a que los somete la injusta situación que someramente hemos descrito. Se trata de viejos servidores de la nación, muchos de los cuales deben arrastrar una ancianidad penosísima, haciendo frente a las exigencias de sus últimos días con pensiones que en muchos casos son inferiores a las que perciben maestros que en otro tiempo fueron sus alumnos, jubilados en cargos inferiores a los que ellos desempeñaron, pero que tuvieron la suerte relativa de retirarse a raíz de un aumento de sueldos.

Es este un problema de administración, una medida que imponen consideraciones de seca y elemental justicia; pero, sobre todo, es una cuestión de humanidad.

RECELOS Y FISCALIZACION

por **MARCO A. DE LA CUADRA**

La ejecución de algún acto de Gobierno o la dictación de algún decreto con proyecciones económicas suscita inmediatamente la idea de su deshonestidad en esos espíritus suspicaces que hoy en día andan husmeando con las narices dilatadas y las orejas paradas a los cuatro puntos del horizonte. Diríase que el ambiente está saturado de sospechas y que la sensibilidad del señor "todo el mundo" padeciera una hiperestesia agudísima, irritable al roce de la más sutil duda. Con precipitación, las más de las veces, se formulan sobre los actos aludidos juicios ligeros que envuelven desconsideradamente las reputaciones mejor ganadas; y, así como en los tiempos galantes, ante dos caballeros con sus espadas cruzadas preguntaba el curioso ¿quién es ella? aludiendo a la dama que siempre era la causa del lance, así también hoy día, ante una concesión administrativa de cuyos antecedentes y justicia nada se sabe, los oficiosos críticos, volando en bandada dañina, se van preguntando cuál es el negociado, quién es el agente, y lanzan nombres a la maledicencia.

Cierto es que más de un escándalo producido en los últimos años, en que los dineros fiscales se han puesto bajo el cubilete y hecho desaparecer, justifican en parte este estado saltón de los nervios de la opinión pública; pero no con los caracteres casi morbosos de ligereza y precipitación que desde hace un tiempo venimos presenciando.

En épocas anormales de honda convulsión interior, es explicable que la desconfianza recíproca constituya un modo de ser general, porque se vive bajo el dominio de las pasiones y los enemigos no los hacen los hombres sino los acontecimientos. Durante la Revolución Francesa, cuando las ideas nuevas estallaban entre sangre, todos los espíritus vivían poseídos del miedo y se recelaban con locura. En plena convención una voz delirante se alzó contra un tribuno gritando: "desconfiad de ese hombre, que ha hecho un libro!" Pero eso ocurría dentro de un torbellino.

En tiempos ordinarios, como los en que vivimos, produce daños sin ningún beneficio el mantenimiento de este ambiente intranquilo de permanente acecho y duda.

No debe olvidarse que la sospecha más infundada, más inverosímil, que llega hasta la honra ajena, deja siempre sobre ella una sombra a los ojos de esa gran porción de vulgo que lleva en sus venas un principio de villanía. Honrado y leal es, entonces, detener todo juicio acusador mientras ignoramos antecedentes que puedan modificarlo o los reunidos no sean suficientes a confirmarlo. Descubierto el negociado ilegítimo, comprobando el affaire, hallada la llaga, pongamos sobre ella el hierro candente de tremenda acusación.

Esto no significa en manera alguna la indiferencia ni el abandono de nuestros deberes de fiscalización, sino el cumplimiento de ellos con altura de miras y patriotismo, sin ir dejando en pos de la crítica la senda cubierta de dolorosas injusticias. Y es desde la más prestigiosa tribuna deliberativa que existe en el país, el Parlamento, desde donde debe practicarse ejemplarmente esta alta fiscalización.

Referentemente a esta fiscalización política, que ya empieza a ejercerse en las nuevas Cámaras debo manifestar que no soy de los que estiman que los partidos de minoría deban ejercitarla con fines únicamente destructivos y negativos, de acuerdo con el principio de politiquería según el cual a los partidos de Gobierno hay que atacarlos siempre y con toda clase de armas hasta cubrirlos del desprestigio que producirá su caída sin haber aportado entretanto al progreso nacional ningún esfuerzo generoso. No. Estudiénse las cuestiones, discútanse latamente, desbrozándolas, pero sin expedientes mezquinos y sin perder de vista el interés de la colectividad. Vigilando la marcha del carro del país y no obstaculizándole el camino es como fiscalizan los verdaderos ciudadanos.

La grave situación económica porque atraviesa la nación debe unir a todos los partidos políticos en el único propósito de conjurar el peligro común. No es la época para seguir con la cansada cantinela de la intervención electoral ni para mostrarse recíprocamente los puños en señal de futuras belicosas acciones. Sería insensato. Ante problema tan trascendental, cuya solución interesa por igual a todos los chilenos, sólo corresponde a la Alianza Liberal y a la Unión Nacional decir como Arístides a Temístocles en víspera de la batalla de Salamina: "Suspendamos por ahora nuestras querellas y sólo rivalicemos en servir a la patria".

Y así ha de ocurrir porque en ambas combinaciones políticas existen hombres honrados y patriotas.

M. A. de la C.

Ultimas Transacciones en Propiedades Agrícolas y Urbanas

EFECTUADAS POR LA OFICINA DE DON ALEJANDRO GREENE CRUZAT:

Don Fernando J. Irarrázaval en representación del I. Hnas. Carmelitas de Santa Teresa, vendió a don Cristóbal Fernández, la propiedad en Avenida Independencia 402-498, en	$ 725,000
Don José María Couso vendió a don Fernando Larraín Mancheño, su propiedad en San Pablo 2172-98, en	465,000
Don Emilio Aldunate Bascuñán vendió a don Alfredo Lewin C., la propiedad en Monjitas 737, en	375,000
Don Jorge A. Infante Tagle vendió a don Carlos Jerez, José Ducci y Domingo Godoy, los lotes 1, 5 y parte del 4 de su propiedad en Monjitas 735, en	251,000
Don Alejandro Huneeus G. H. vendió a don Enrique Hintze, el fundo Las Camelias, ubicado en Hospital, en	550,000
Doña Beatriz Q. de Morandé y don Luis E. Laulié, vendieron a doña Lucía V. de Briceño y Luis Hernández, la propiedad en Domeyko 1720-40, en	144,500
Don Fernando Larraín vendió a don Mauricio Riesco Errázuriz, la propiedad en San Diego 1452, en	435,000
Don Osvaldo Berstein vendió a don Antimo Calpe, la propiedad en Delicias 70, en	130,000
Don Manuel Vial Echenique vendió a don Emilio Reyes Echaurren, el fundo Las Casas de San Miguel de Calleuque, ubicado en Colchagua, en	625,000
Don Miguel y don Osvaldo Rojas Fraga vendieron a don Belisario Bustos, la propiedad en Delicias 351, en	240,000
Don Eduardo Morel vendió a doña Teresa Rengifo Salinas, la propiedad en Lira 28-32, en	160,000
Don Ricardo Salas vendió a don Emeterio Larraín, la chacra Florida Alta, ubicada en Santiago, en	1.000,000
Don Francisco Castañer vendió a doña María M. de Alvarez, la propiedad en Delicias 225, en .. .. $	210,000
Don Fernando Irarrázaval vendió a don Luis Sanguinetti, en representación del I. Hnas. Carmelitas de Santa Teresa, la propiedad en calles Maruri, Pinto, Picarte y Rivera, en	240,000
Don Andrés Setinfort y Hnos. vendieron a don Estanislao Fabres, la propiedad en Dardignac 193, en	160,000
Don Onofre Arancibia B. y Hnos. vendieron a los señores Antonio y Eliseo Dieguez, el fundo San José de Cunaco, ubicado en Villa Alegre, en	310,000
Don José Castañer vendió a don Javier Gumucio Velasco, la propiedad en Riquelme 728-730, en	130,000
Don Cristóbal Fernández vendió a los señores Mauricio Michelis y José Awad, la propiedad en Independencia 402 y 498, en	289,902
Don Constantino Machiavello vendió a don Juan Ramón Garín, la propiedad en Alonso Ovalle 874, en	165,000
Doña Laura Barahona de Viera Gallo vendió a doña Ana Luisa Palacios de Guzmán, la propiedad en Recoleta 462, en	150,000
Don Miguel Moya vendió a don Jorge A. Infante Tagle, el fundo Arboledas de Chiñigüe, ubicado en Chiñigüe, en	650,000
Don José María Couso vendió a don Fernando Aguirre, la propiedad en Rosas 1567-1569, en	120,000
Operaciones inferiores a cien mil pesos .	1.324,000
SUMA TOTAL	**$ 8.849,402**

ALGO QUE NO DEBE OLVIDAR EL ACTUAL GABINETE

por **SANTIAGO LABARCA L.**

Nuestros políticos están convencidos de que la grande obra que ellos pueden realizar es contribuir al aumento de los volúmenes de la colección de nuestras leyes por medio de una fecunda labor legislativa, y olvidan siempre que el gran papel de los gobernantes es administrar bien el país, establecer en la administración procedimientos correctos y uniformes que logren inspirar confianza a todos los habitantes de la República.

Los programas de todos los Ministerios se refieren exclusivamente a normas legislativas, a indicar a las Cámaras qué proyectos de ley preocuparán la atención de los nuevos Secretarios de Estado y nunca, que yo recuerde, se han establecido en ese programa las normas que en la administración del Estado servirán de base a la acción del Ejecutivo. Lo más que suele decirse, es que se realizarán grandes economías sin que hasta la fecha se haya cumplido la promesa.

Podría Chile pasar cien años sin que el Congreso dictara una sola ley sin que por eso se acentuara la decadencia. Bien administrado seguramente lograría organizarse sin agregar una página más a la colección Anguita.

Por otra parte, la dictación de leyes es inútil cuando el Ejecutivo es el primero que se encarga de violarlas. Veamos algunos casos recientes.

En la ley que estableció el Impuesto a las rentas se crearon algunos puestos de Contadores, que debían llenarse por concurso en el que sólo podrían **participar** los empleados públicos. Se pretendía así no gravar con nuevos gastos el Presupuesto nacional. ¿Cómo cumplió esta disposición clara y terminante el Ejecutivo? Nombró maestros de escuela, inspectores de Agua Potable, secretarios de juzgados, a una cantidad de señores que en esta forma pudieron presentarse al Concurso. Para completar la obra, el señor Ministro de Hacienda hizo tabla rasa del concurso mismo y designó a quien le pareció mejor. ¿Para qué perder el tiempo en dictar leyes si el Ejecutivo las burlará mejor que un tinterillo de cuarto orden?

Es esta labor desquiciadora del Ejecutivo la que ha conducido al país a la situación en que se encuentra. Es la desconfianza que inspiran los procedimientos de los hombres encargados de hacer cumplir las leyes la que ha provocado la baja del cambio y el malestar que en todas las actividades nacionales se viene acrecentando desde algún tiempo a esta parte.

Los señores Ministros deben perseguir aún otra cosa: la responsabilidad directa de los funcionarios públicos, y para ello deben comenzar por romper con la vieja costumbre de nombrar para todos los cargos a los hombres que mueven más empeños. El día en que un Ministerio declare que le bastará una carta de recomendación de un político para no nombrar al candidato, el país habrá hecho la mitad del camino de su salvación.

Los influjos políticos llegan a su máximo de eficiencia en el nombramiento de los miembros del Poder Judicial, es decir, en el nombramiento de los hombres que más alejados de la política debieran estar. Tal es el deseo de los partidos de nombrar jueces y Ministros de Corte de su amaño que la verdadera dificultad que se encontró para la organización del actual Ministerio fué la exigencia de radicales y liberales de obtener la cartera de Justicia e Instrucción.

Un país en que se malea el Poder Judicial es un país que está podrido y que no tiene salvación posible.

¿Intentarán los actuales Ministros realizar esta labor ingrata y difícil? Quién sabe. Sin embargo, si ellos miraran a su propio interés fácil les sería convencerse de que en esa forma lograrían obtener un prestigio que hasta hoy no ha alcanzado político alguno. Pero los hombres temen a las dificultades, les duele decir que no a un amigo, esperan siempre salvar al país por medio de transacciones y componendas, creen prolongar sus vidas de Secretarios de Estado por medio de debilidades y claudicaciones. De nada les sirve el ejemplo de todos los que han fracasado y siguen la misma ruta que lleva a Chile a la desorganización y a los políticos al descrédito y la ruina.

Es que los hombres no saben morir. Comprenden que están condenados a muerte y tratan de conseguir algunos minutos más de vida arrastrándose ante el verdugo.

Que no sea éste el fin del actual Gabinete es lo que a gritos pide toda la opinión pública.

S. L. L.

NUESTROS SUBMARINOS Y SUS TRIPULANTES

por **JORGE GUSTAVO SILVA**

Hace apenas unos cuantos meses, una escuadrilla de aviones, modernísima arma de guerra, realizó—se recordará—un "raid" a través del **territorio aéreo** de las provincias del Norte de la República.

Era la primera vez que, entre nosotros, se ponía en ensayo un intento de viaje, por los aires, de tales proporciones, considerando, por una parte, la distancia que se había de recorrer, y el número de máquinas voladoras que en él habían de participar y cooperar.

Interesó al país ese gallardo gesto de nuestra flota aérea, que el buen éxito coronó casi totalmente; y los pueblos del Norte dieron acogida como de triunfo al general y a los oficiales que dirigían el convoy, y cada una de sus unidades.

Quedaban demostradas la eficiencia actual de esta arma de combate y sus posibilidades útiles para el evento de un caso bélico.

Entretanto, desde la **poza** de Talcahuano, en que nuestros submarinos se balancean y aduermen inactivos, los oficiales de esta especialidad naval seguían, con secreta emulación—nos atrevemos a suponerlo y aún a asegurarlo—el largo vuelo de los aviones.

¿Por qué a los submarinos no se les permitiría también **soltar la brida** y echarse a andar mar afuera y mar abajo, en práctica fecunda?

¿Por qué habían podido salir de esas jaulas enormes que son los **hangares**, los pájaros mecánicos que son los aeroplanos, y no podrían salir de los fondeaderos, en que yacen aherrojados, esos peces mecánicos que son los submarinos?

Nos imaginamos el estado de ánimo de los jóvenes oficiales submarinistas en presencia de una perspectiva semejante, que es—lo hemos dicho en otro artículo—el sueño ardiente y tenaz de todos ellos.

Pero ahí continúan; ahí continuarán, quién sabe por cuánto tiempo los submarinos: empozados de veras dos de ellos; con libertad relativa de movimientos, libertad de peces en un acuario, los otros dos.

En el Ejército, a cada arma—es decir, a cada especialidad, dentro del servicio de las armas—corresponde una insignia, que con mayor o menor precisión, con arte mayor o menor, simboliza la función y el objetivo técnico de aquélla. En la gorra, en el cuello, en los hombros, los uniformes del Ejército portan ese símbolo: sables entrecruzados, el diseño de una fortaleza, una granada en explosión, los zig-zajes de una onda eléctrica, las alas de un pájaro dorado... Algo análogo ocurre en la Armada Nacional.

Los oficiales y la gente de mar que tripulan los submarinos—los que dirigen y manejan esos complicados mecanismos llamados a operar en el misterio del fondo oceánico—carecen de insignia para su especialidad, que la distinga y la individualice: un periscopio, acaso la silueta alargada de un submarino, quizá...

Pero el ex-Ministro de Guerra, general señor Brieba—que fué, con nosotros, huésped submarino en la Cámara del H 2—propició la idea de crear una insignia peculiar para el personal afecto a esta arma de guerra naval, y encomendó, no ha mucho, la realización de esta idea a la Dirección General de la Armada.

Que se realice. Puede corresponder, ha de corresponder, al actual Ministro de la Guerra y Marina, diputado por Talcahuano, que sabe de las aspiraciones y los anhelos de la Marina y de los marinos poner su firma al decreto que fije los caracteres de la insignia propia del personal de los submarinos, y autorice y reglamente su uso.

¿Y por qué no ha de corresponderle a él, también, dar la autorización para que se convierta en realidad el "raid" hacia el Norte o hacia el Sur—quizá, mejor hacia el Sur—de nuestra flotilla de submarinos?

J. G. S.

Señorita
con bastantes conocimientos en trabajos de oficina, seis años de práctica en casa importadora, se ofrece.
I. P. G., Casilla 2427

BIOGLANDINA
El mejor tónico para niños y convalecientes. Estimulante-aperitivo.
LABORATORIO PASTEUR
31-I

PAPAS CORAHILAS
para consumo y semilla de primera calidad, ofrecen en cualquier puerto o estación de ferrocarril,
MINTE Y BRANDAU
Puerto Varas. — Casilla 83

Enfermedades de las vías urinarias
La blenorragia mal cuidada suele complicarse con la cistitis, que, además de un dolor muy vivo y necesidad frecuente de orinar, produce complicaciones a veces bastante graves.
Por **lo tanto**, debemos emplear una medicación [illegible] por todos los médicos; la EUMICTINE, tomando de 8 a 12 cápsulas diarias en las comidas. **Depósito en las principales farmacias. Exigir el nombre EUMICTINE**

CARLOS OSSANDON B.
BANDERA 168.— CASILLA 1080
VENDO PROPIEDAD DE RENTA
EN SITUACION DE MUCHO PORVENIR
CONSTRUCCION MODERNA DE FIERRO, CONCRETO, LADRILLOS
CONSTA DE TRES ALMACENES Y DOS CASAS EN ALTOS, A LA CALLE, ADEMAS OCHO CASAS INTERIORES.
RENTA ANUAL: $ 44.000.
DEUDA: $ 135,000, CAJA HIPOTECARIA.
PRECIO: $ 400,000
FACILIDADES DE PAGO.

CUIDE SU MELENITA
Si usa Benguría, será usted la que tiene más lindos cabellos.
Pida prospectos en MONEDA 875

GRAN RESIDENCIA EN PEDRO VALDIVIA
VERDADERA OCASION
Por ausentarse su dueño a Europa, tenemos orden exclusiva de vender en la mejor situación de esta hermosa Avenida, lujosa residencia de dos pisos construcción toda de cal y ladrillo, elegante, con un frente de 33 metros y un fondo de 190 metros; en total, una superficie de 6,270 metros. Tiene además un parque precioso con árboles finos antiguo, un gran huerto con toda clase de frutas, paltos, duraznos, frutillas, limones, naranjos, guindos espárragos etc. Deuda Caja Hipotecaria: $ 50,000. Facilidades de pago.
PRECIO UNICO: $ 175,000
Más detalles y orden para visitarla, en
1125 — AGUSTINAS — 1125
LUIS SILVA CORTES y Cía.

"ATENEA" N.º 4
REVISTA PUBLICADA POR LA UNIVERSIDAD DE CONCEPCION
Hoy aparece el número de Julio, con atraso, por la huelga que hubo en los talleres de la casa impresora.
Presenta trabajos de los siguientes escritores: Enrique Molina, Dr. Charlín, Pablo Volvenel, Pablo Neruda, Manuel Magallanes Moure, Fernando Binvignat, Francisco Zapata Lillo, Pedro Prado, Romain Rolland, Carlos Keller, André Maurois, etc.
Esta revista, que a pesar de joven ya está altamente prestigiada en el extranjero, reune en sí la obra literaria y científica, y la presentación lujosa como las mejores revistas extranjeras.
PRECIO DEL NUMERO: $ 3.00.
SUSCRICION: ANUAL . . . $ 24.00
SEMESTRAL . . 14.00
Casa impresora y distribuidora:
LIBRERIA NASCIMENTO
AHUMADA 125. — CASILLA 2298. — TELEFONO 3759.
Acaba de aparecer: "Rodó", número correspondiente al tercer trimestre de 1923. Precio del número: $ 1.00.
Ofrecemos colecciones completas de "Rodó", seis ediciones, representando diez números, al precio de $ 5.00 la colección, incluso el último número.
Las revistas "Atenea" y "Rodó" se venden en todas las librerías.

LABORATORIO CLINICO
Dr. Leonidas Corona T.
Delicias 868 — Teléfono 2483
— DEL —
Reacción Wassermann. Sección Química. Sección de Bacteriología.
AUTOVACUNAS
Tratamiento de la bronquitis crónica.

Panimávida
Cuidado con las falsificaciones

JUNTA DIRECTIVA LIBERAL DEMOCRATICA ALIANCISTA

Presidida por don Enrique Barbosa, vice-presidente, sesionó ayer tarde, la Junta Directiva del Partido Liberal Democrático con la asistencia de los señores Diputados don Rafael del Canto, Agustín Correa Bravo, Carlos Rubio Domínguez y de os señores directores Maximiliano del Campo, José María Lorca, Luis A. de L'Aire, Domingo Casanueva, Luis Valenzuela Díaz, Santiago Clarck Vargas, Manuel Videla Ibáñez, Alberto Gormaz, Alberto Veloz Sotomayor, Bernardo Rioseco, José Letelier Varas, Temístocles del Canto, Alfredo Balmaceda, Luis Gayan Solar, Luis Escobar, Abraham Arias, Frank Gomien, Carlos Concha, Rafael Lorca, Alberto Muñoz Figueroa, Fernando Romero Aguirre, Carlos Silva Cruz, Francisco Quiroga, presidente del Directorio del partido en Tocopilla y del secretario general, señor Tadeo Mateluna.

Excusaron su inasistencia los señores Claudio Vicuña Subercaseaux, Julio Prado Amor, Juan de Dios Castro, Miguel Larraín, Roberto Meecks y Aníbal Oliva.

—Se aprobó el acta de la sesión anterior.

—Se dió cuenta de una comunicación del Partido Liberal en la que solicita el apoyo del Partido para la Diputación de Llanquihue a que ha sido designado su presidente don Tomás Ramírez Frías, como candidato de esa colectividad, de otra del Partido Demócrata en la que solicita igual apoyo para el candidato de ese partido, recaído en el señor Nolasco Cárdenas, de una nota del Directorio de Iquique anunciando su constitución; de un telegrama del Partido en Gatico en que solicita la recomendación a los parlamentarios del partido, a fin de que sea despachado por la Cámara un proyecto de ley que permita la construcción de un ferrocarril particular de Caleta Torres al Longitudinal .

—El señor Barbosa hace notar a la Junta, la presencia en la sala del presidente del Partido, en Tocopilla, e interpretando el sentir de la Junta le saluda y felicita en él a los correligionarios de esa metrópoli que supo en la pasada campaña triunfar en forma favorable a nuestra causa y de su actuación como Alcalde de esa localidad. El señor Quiroga agradeció los conceptos del señor vice-presidente y le manifiesta que viene al Sur a solicitar el apoyo de nuestros dirigentes, a fin de que se atiendan diversas peticiones que ya llevan miras de ver cumplidas. Expresa que allí el partido tiene hondas vinculaciones y que mediando la norma de corrección que distinguen a sus dirigentes no duda que nuestra causa volverá a ser tan grande como lo fué en otra ocasión.

—El señor Valenzuela se refiere seguidamente a las dos notas que han llegado a conocimiento de la Junta, relativas a la elección de Llanquihue y después de diversas consideraciones relacionadas con los pactos electorales, somete a la aprobación de la Junta, la siguiente indicación que fué aprobada unánimemente. La Junta acuerda autorizar a su presidente para que resuelva lo referente a las peticiones de apoyo que han solicitado los partidos liberal y demócrata en orden a la elección de Llanquihue.

—El señor Muñoz se refiere a la carta que el señor Zañartú ha publicado en los diarios de hoy en orden a su programa ministerial y expresa que el partido debe en este caso corresponder con un voto de aliento a la labor tan grande que manifiestan esos propósitos y que espera lo acompañe la Junta aceptando la indicación que propone. La referida indicación fué aprobada con las modificaciones que formuló el señor del Campo en la siguiente forma: "La Junta Directiva, impuesta del programa expresado por el señor Zañartu, durante su permanencia en la Cartera de Hacienda, acuerda manifestarle su complascencia".

—El señor Manuel Videla formula a su vez una indicación relacionada con la situación del partido dentro de la combinación de Alianza y expresa la necesidad de que se sepa cuáles son los rumbos y los puntos de acción de esa combinación y al efecto, pide que se someta a la consideración de la Junta, el siguiente voto que fué aprobado unánimemente: "La Junta considerando que terminado el proceso electoral con las últimas calificaciones efectuadas por el Congreso, acuerda: autorizar a su Mesa para que estudie con los otros partidos de la Alianza Liberal, pactos políticos que contemplen la situación actual del país".

—Se promovieron algunas incidencias relativas a cuestiones de orden interno y por haber llegado la hora, se dejó esta cuestión para resolverlas en una sesión especial que sería continuación de la presente, el día de mañana, acordándose además, que las citaciones sólo se harían por el diario en atención a que no se alcanzaría a enviar a los directores oportuno aviso.

—Se levantó la sesión, siendo las 8 1|2 P. M.

CITACION PARA HOY

Por acuerdo de la Junta, en sesión de ayer, se acordó sesionar nuevamente el día de hoy, a la hora de costumbre. Se recomienda la asistencia por haber asuntos de interés y urgencia que resolver.

PARTIDO CONSERVADOR

PROSECRETARIO DEL PARTIDO CONSERVADOR. —Ha sido designado prosecretario general del Partido Conservador el señor Julio Contreras Henríquez.

DIRECTORIO DEPARTAMENTAL.— Hoy, a las 6.30 P. M., celebrará sesión ordinaria el Directorio Departamental Conservador.

LA ELECCION DE QUILLOTA Y LIMACHE

Mañana proseguirá la discusión sobre los informes en la Cámara

En la sesión de mañana, la Cámara continuará el debate sobre la calificación de la elección de Quillota y Limache.

En la ultima sesión usaron de la palabra los señores Muñoz Cornejo, diputado por Valparaíso, por la parte del candidato señor Montané, Pedro León Ugalde y Aldunate defendiendo el informe de mayoría recaído sobre esta elección por la comisión informante.

Como se recordará, esta comisión evacuó dos informes. El de mayoría, firmado por los señores Vidal Garcés y Pablo Ramírez, y el de minoría firmado por el señor Abraham Leckie. En el primero se pide la aprobación de los poderes de los señores Vial Infante, Aldunate y Ugalde, y en el segundo la aprobación de los poderes de los señores Vial Infante, Aldunate y Montané.

EN LA SESION DE MAÑANA

Para la sesión de mañana quedó con la palabra el señor Pradenas Muñoz quien presentó una indicación para que se aprueben los poderes de los señores Vial Infante, Ugalde y De la Vega.

Es muy posible que el señor Pradenas no intervenga en el debate mañana debido a que tal vez se ausente de la capital.

Hemos sido informados que los diputados demócratas en una reunión celebrada, habrían acordado votar en primer lugar la indicación del señor Pradenas y en caso de ser rechazada, votar en seguida el informe del señor Leckie.

Por otra parte, se nos ha dicho que es probable que algunos diputados demócratas no concurran a la votación de esta elección.

A la elección de Llanquihue y Carelmapu

El secretario general del Directorio General, señor Luis Planells, con quien conversamos ayer, nos manifestó que el Partido Demócrata irá a la lucha por Llanquihue y que el Directorio de su Partido, en la sesión de hoy tomará un acuerdo al respecto.

La Comisión de Parlamentarios y miembros del Directorio General, saldrán a Puerto Montt, a mediados de la semana. Por el entusiasmo que se nota en esas agrupaciones, por esta campaña electoral, nos agrega el señor Planells, cree que el triunfo del señor Cárdenas será una realidad siempre que haya garantías el día de la elección para el libre sufragio de los electores y no haya cohecho como acostumbran los candidatos que no cuentan con opinión popular.

Junta Liberal Democrática Aliancista

Por acuerdo de la Junta, en sesión de ayer, este organismo directivo se reunirá hoy, a las 6.30 P. M.

Manifestación a don Diego Dublé Urrutia

La manifestación que algunos amigos y correligionarios preparan en honor de don Diego Dublé Urrutia, Ministro de Chile en Venezuela y Cuba, se llevará impostergablemente el próximo Jueves 24 del presente, a las 8 1|2 P. M., en el Club Radical.

Continúan recibiéndose las adhesiones en la Administración del Club, donde pueden pasar también a recoger sus tarjetas las personas que ya se han adherido.

Directorio General Demócrata

Hoy a la hora de costumbre celebrará sesión este directorio, para seguir ocupándose de los asuntos pendientes que tiene en tabla.

Se hará cargo en esta sesión de la presidencia del Partido el señor Róbinson Paredes quien estaba alejado de la dirección del Partido por estar ocupando el Ministerio de Industria y Obras Públicas.

PARTIDO RADICAL

CENTRO DE PROPAGANDA RADICAL.—El debate provocado por el discurso de don Pablo Ramírez, queda pendiente para la sesión del Viernes próximo. — La asamblea rinde un sentido homenaje a Domingo Gómez Rojas y Rigoberto Soto Rengifo.—Se abrió la sesión presida por don Armando Alvarez González, actuó de secretario, don Guillermo Toledo Rodríguez, asistieron los directores Hugo Herrera, Leonidas Bravo y Héctor Muñoz, y numerosa concurrencia.

Antes de entrar al debate promovido en la sesión del Viernes último, don Teófilo Ruiz R., usó de la palabra para recordar la personalidad idealista del poeta mártir, don Domingo Gómez Rojas y la del entusiasta luchador radical, don Rigoberto Soto Rengifo y propuso que la asamblea se pusiera de pié, un instante, para rendirles un sentido homenaje. La sala se lo rindió poniéndose de pié.

Entrando a ocuparse del discurso del señor Ramírez, usaron extensamente de la palabra los señores Lisandro Latorre, Arturo Zúñiga, Francisco Meza B., Gmo. Toledo, Enrique Molina y Leonidas Bravo.

Por haber llegado la hora, el debate quedó pendiente para la sesión del Viernes próximo, al término de la cual se votarán las indicaciones formuladas.

La versión oficial de la sesión celebrada anoche por el Centro Radical la publicaremos en nuestra edición de mañana.

PARTIDO DEMOCRATA

DIRECTORIO DEMOCRATA DEPARTAMENTAL.—Se ha citado a sesión extraordinaria para esta noche, a las 8.30 P. M., en 21 de Mayo 859, para tratar de los siguientes asuntos: inconveniencia de la exportación de cereales en la situación actual, y nuevos puntos de vista relativos a la votación pendiente.

ASAMBLEA DEMOCRATA DE SANTIAGO — Acuerdos de la última sesión. (Oficial).—Entre otros acuerdos fueron aprobados los siguientes:

Impuesto a la renta.—El señor José Díaz dice que, a nombre del

tengan a bien procurar que los sueldos de los empleados públicos se cancelen con la normalidad merecida, a fin de evitar que el silencio de los representantes demócratas continúe afectando la honra y el decoro del Partido;

b) Pedir al Directorio General que retire la confianza del Partido al Gobierno, si con su porfiada insistencia no logra la justicia de tantos miles de familias víctimas de esos desastrosos retardos.

c) Nombrar una comisión especial de correligionarios que no sean empleados públicos, para que, invitando a los centros, comunas y agrupaciones de país promuevan un gran movimiento de opinión que tienda a denunciar ante el mundo civilizado estas anomalías e injusticias y coloque a los empleados públicos en la situación que les proporciona toda sociedad culta y honrada;

d) Observar a los parlamentarios del Partido que su silencio en la autorización de gastos para atención de magnates extranjeros, en presencia de la miseria de los servidores de la nación y de las clases trabajadoras del país, importa un desprecio a la democracia y una ofensa grande a la moral de los trabajadores de Chile y del mundo.

MINUTA DE LA LABOR PARLAMENTARIA

MINUTA DE LA LABOR PARMENTARIA

El Senado celebrará sesión hoy de 3.30 a 6.30 P. M., en conformidad al acuerdo tomado en la última sesión que fijó las sesiones ordinarias para los días Martes, Miércoles y Viernes.

Para estas sesiones aprobó la siguiente tabla:

1.o Mensaje para conceder a la Junta de Alcaldes de Magallanes, títulos definitivos de propiedad sobre terrenos que deberán destinarse exclusivamente a la construcción de escuelas;

2.o Mensaje sobre supresión del trabajo nocturno en las panaderías;

3.o reorganización de las sociedades cooperativas de producción y consumo;

4.o Creación de la Caja Nacional de Empleados Particulares:

5.o Mejoramiento social y económico de los empleados públicos;

6.o Adquisición por el Estado del Ferrocarril de Lebu a Los Sauces;

7.o Modificación de la Cámara de Diputados al proyecto que crea el Tribunal de Colonización y constitución de la propiedad en el Sur.

8.o Proyecto sobre reforma del Código Civil.

9.o Proyecto de impuesto

señor Muñoz. Se acordó dejar abierto el debate.

La actual situación política del Partido Demócrata.—El señor Ramón Díaz, inscrito a continuación, refiriéndose a la situación actual del Partido Demócrata, manifestó lo siguiente:

"Señor Presidente: En este último tiempo hemos visto, con profunda pena, que los dirigentes de nuestro partido se han prestado para amparar los fraudes electorales más escandalosos que se registran en los anales de nuestra Historia Política. Está en la conciencia de todos mis compañeros de este Centro democrático, cuáles son estos fraudes y por este motivo no haré comentario de ellos. Sólo diré, que hasta ahora no hemos tenido el gusto de oir una sola voz de dirigente para protestar de esos atropellos a las leyes; todo lo contrario, no hace mucho, los diputados del Partido democrático de Chile contribuyeron con sus votos, más aún, defendieron con calor una imaginaria elección que se nos dice hubo por allá, muy al Sur y gracias a ellos, hoy son diputados varios ciudadanos que nunca fueron elegidos por la voluntad popular.

"La Dirección General de nuestro

LA COMISION MIXTA DE PRESUPUESTOS

Después de las declaraciones del Ministro señor Bañados, rechaza todas las indicaciones pendientes sobre aumento en los gastos del Presupuesto de Industria

Ayer, a la hora de costumbre, se reunió la Comisión Mixta de Presupuestos para proseguir en el estudio del presupuesto de Industria.

Asistieron a esta sesión los señores Héctor Arancibia Laso, presidente; Víctor Celis, Luis E. Concha, F. Huneeus, Opazo, Correa Bravo, Figueroa Anguita, Herrera Lira, Guillermo Bañados, Tito Lisoni, Marambio y Pérez Peña.

Al iniciarse la sesión usó de la palabra el señor Bañados, Ministro de Industria y Obras Públicas, y expresó que de acuerdo con las declaraciones que ha hecho, no aceptaría ningún aumento en los gastos del presupuesto.

Esta declaración del señor Bañados dió lugar a un interesante debate después del cual se acordó no prestar la aprobación de la Comisión a ninguna de las indicaciones hechas sobre aumento de diversas partidas del presupuesto de Industria que está en estudio. Estos aumentos se refieren en forma especial a los sueldos de empleados de diversas reparticiones del Ministerio de Industria y Obras Públicas.

Quedó pendiente para la sesión de hoy la indicación del señor Huneeus para que se abonen los sueldos de los 4 últimos meses del año a los profesores

apresurado a levantar las responsabilidades que pesan sobre su p...do; después del discurso del Presidente, y hace presente que de las palabras del señor Ramírez parece desprenderse un cargo para los demás partidos aliados y en especial para el demócrata.

Cree necesario que la dirección del partido manifieste cuáles son sus responsabilidades y cuál ha sido su participación en la actual administración, y en especial en las incidencias políticas del momento.

Como esto debe ser materia de un amplio debate, conjuntamente con lo expresado por el señor Díaz no presenta voto alguno.

ORDEN DEL DIA.—DEBATE DE POLITICA INTERNA

El señor Eliodoro Estay sigue desarrollando sus observaciones sobre las actividades del directorio del partido en relación con los movimientos de autonomía que se han manifestado últimamente y en las cuales le ha cabido participar.

Por haber llegado la hora quedó con la palabra.

CENTRO GUERRILLEROS DE LA DEMOCRACIA, "FRANCISCO J. LIRA". (Oficial). (Maestranza 226).—Se ha citado a asamblea para hoy, a las 8.30 P. M., en Maestranza 226, a todos los miembros de esta institución. Se nos pide recomendar la mayor asistencia de directores y asambleistas, por haber asuntos de suma importancia que tratar, tales como: actualidad política, cuenta del resultado del último beneficio, inauguración del nuevo local social, nombramiento de delegados al II Congreso de la Juventud Demócrata que se celebrará en Chillán, y elección de un director, vacante por haber sido nombrado secretario el señor Ciro Salvo, que era quien lo servía.

COMITE PRO CANDIDATURA A DIPUTADO NOLASCO CARDENAS, POR LOS DEPARTAMENTOS DE LLANQUIHUE Y CARELMAPU.—Continúan recibiéndose las erogaciones para formar la caja electoral para los trabajos de la candidatura a diputado de don Nolsco Cárdenas por el departamento de Llanquihue. Agregamos otra lista de los que han contribuido:

Enrique Garrido	$ 50.00
Pedro Pino..	[illegible]
Exequiel Bustamante, ...	[illegible]
José Olea..	[illegible]
Centro La Reforma, ...	[illegible]
Agrupación Demócrata, ...	[illegible]
Agrupación de San Bernardo	[illegible]
Felipe Contreras, ...	[illegible]
Manuel Jasmen	[illegible]
Anacleto Samaniego, ...	[illegible]
Antonio López..	[illegible]
Salvador Gómez..	[illegible]
Centro Demócrata, ...	[illegible]
Comité Ejecutivo Doctrinario,	[illegible]
Centro Antonio Poupin. ..	[illegible]

Los correligionarios que deseen suscribirse con alguna cuota, cualquiera cantidad que sea, pueden dirigirse al tesorero del comité, Delicias 3[illegible], durante las horas del día.

El Centro La Reforma ha hecho una emisión de bonos a un peso cada uno, los que llevan el retrato del candidato señor Cárdenas; pueden solicitarse desde el señor Emilio Escobar, San Diego 125

Institutriz Francesa

se necesita para cuidar 3 niñitas de 8, 10 y 12 años de edad.

Diríjirse al HOTEL SAVOY, Depto. No. 9

ES POSIBLE QUE HOY SE EFECTUE EL PRIMER CONSEJO DEL NUEVO GABINETE

Ayer no se verificó el Consejo de Gabinete que había anunciado la prensa debido a que pudo concurrir el señor Enrique Zañartu P. a prestar el juramento de estilo por impedírselo el delicado estado de su salud.

EL PRIMER CONSEJO DE GABINETE

Hoy a medio día, si el señor Zañartu mejora de salud, se realizará el primer consejo del nuevo Gabinete y después del juramento del Ministro de Hacienda se procederá a elaborar el programa que presentará a las Cámaras.

La presentación al Congreso se hará posiblemente mañana.

Manifestación a los Ministros demócratas

Los miembros del Club Demócrata señor Torrealba, ofrecerá próximamente a los Ministros de Industria y Obras Públicas, de Guerra y Marina, señores Guillermo Bañados y Gaspar Mora, y al ex-Ministro, señor Paredes, un gran banquete por su ingreso al Ministerio a los primeros, y por su acertada labor al último, en la cartera de Industria y Obras Públicas.

La Comisión organizadora de esta simpática manifestación, atenderá las adhesiones en su Secretaría, San Diego N.o 188, todos los días, de 9 P. M. a 11 P. M. diariamente. La fecha en que se celebrará a efecto esta fiesta se efectuará en los primeros días de Agosto.

Parlamentarios liberales doctrinarios

De orden del presidente del Partido señor Ramírez Frías están citados para hoy a las 11.30 de la mañana los parlamentarios del Partido Liberal Doctrinario, con el objeto de acordar la recepción del Ministerio.

PERNOS, TUERCAS, REMACHES Y GOLILLAS

De todas dimensiones.

— OFRECE: —

FUNDICION LIBERTAD

LIBERTAD 53 y 58

LOCAL PARA BODEGA

17 x 20 metros con entresuelo totalmente cubierto, a propósito garage, bodega frutos, etc., a tres cuadras Plaza Italia, ofrecemos en arriendo:

GUZMAN SILVA & Cía.

— HUERFANOS 1243 —

EN CALLE CASTRO ESQUINA DE ALONSO OVALLE

ORDEN NUEVA Y EXCLUSIVA

VENDEMOS elegante y buena propiedad compuesta de dos casas, una en bajos y otra en segundo y tercer pisos. Los bajos tienen hall, salón, salita, comedor, escritorio, tres dormitorios y dependencias puerta falsa; los altos, dos halls, cinco dormitorios, galerías, tres toilettes y toda clase de dependencias. Las dos casas con todos sus pisos con parquet y techos decorados. Deuda Caja $ 80,000.

PRECIO: $ 160,000

Más detalles y orden para visitarla, en

1125 — AGUSTINAS — 1125

LUIS SILVA CORTES y Cía.

Regalo! a $ 18.-

Precio anterior, $ 35, ahora sólo a 18 pesos.

"LA FLOR DEL DIA"

SAN ANTONIO 98, ESQ. MONEDA

El señor tiene una bronquitis

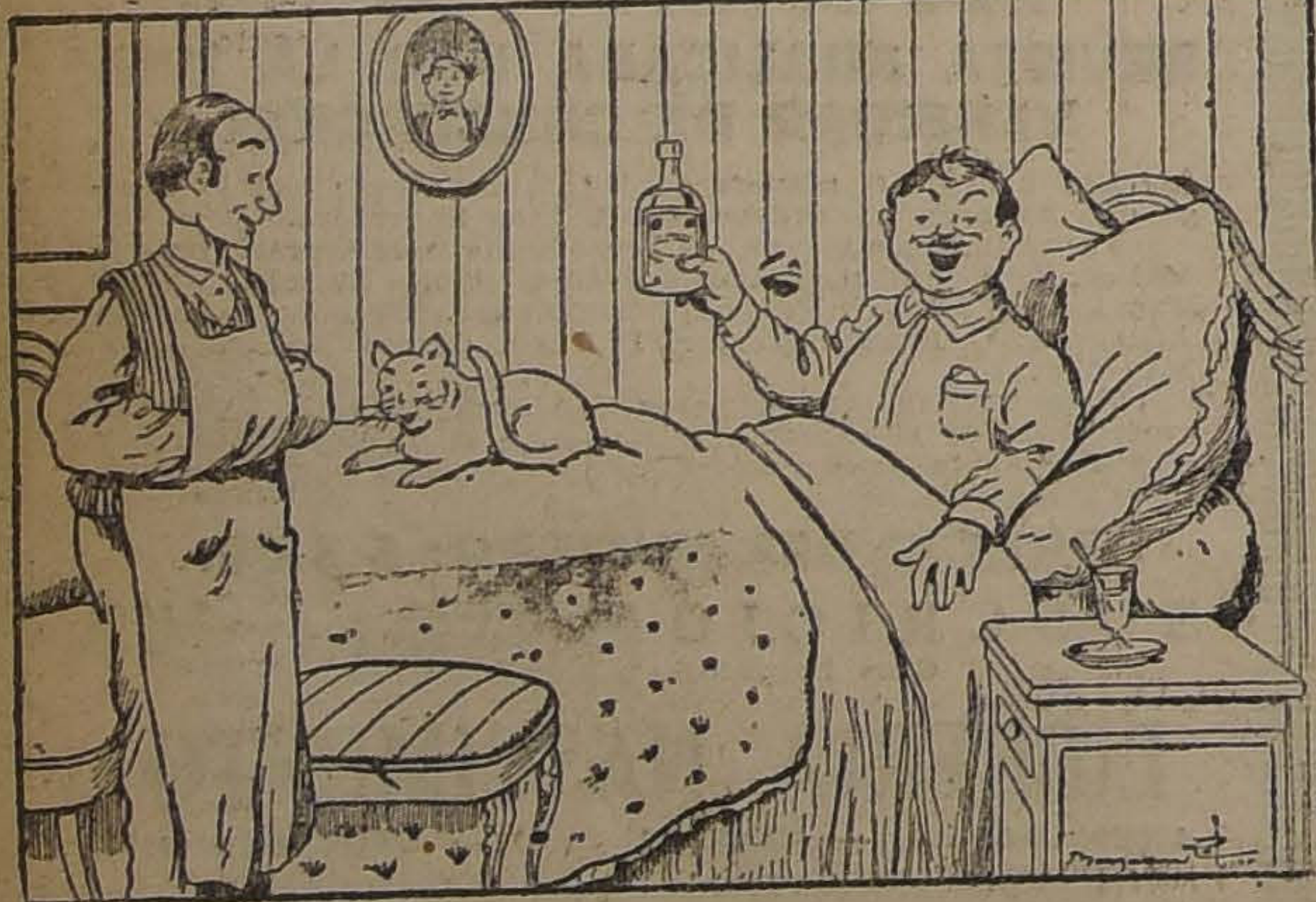

El señor padece una bronquitis, voy a buscarle algun medicamento.

No te molestes, amigo Bautista, no necesito mas que el Alquitran Guyot.

El empleo del **Alquitran Guyot** tomado en todas las comidas a la dosis de una cucharadita de café en un vaso de agua, basta, efectivamente, para hacer desaparecer en poco tiempo el catarro más pertináz y la bronquitis más inveterada. Incluso consiguese a veces modificar y curar la tisis bien declarada, puesto que el Alquitrán detiene la descomposición de los tuberculos del pulmón, matando los microbios nocivos causantes de esta descomposición.

En interés de los enfermos debo manifestar **desconfíen** de cualquier producto que se les quiera vender en lugar del verdadero **Alquitran Guyot.** Para obtener la curación de las bronquitis, catarros, antiguos resfriados descuidados y a **fortiori** el asma y la tisis, es indispensable pedir en todas las farmacías el verdadero **Alquitran Guyot.**

Con objeto de evitar todo error mirad la etiqueta; la del verdadero, **Alquitrán Guyot** lleva el nombre de Guyot impreso en gruesos caracteres y su firma al biés en tres colores: violeta, verde y rojo, lo propio que la direccion: **Maison L. Frere, 19, rue Jacob, Paris.**

El tratamiento viene a costar unos 10 centimos al dia; y no obstante cura!

$ 25,000 PERDIDOS...

Esta suma de pesos tendrá que invertirse en la reparación del envigado de la Escuela "BERNARDO O'HIGGINS" de Viña del Mar, que antes de dos años de existencia está completamente podrido, según información de la prensa de Valparaíso.

Aprovecho esta oportunidad para recomendar a los señores constructores no olviden impregnar las maderas de sus construcciones con "CARBOLINEUM", que la preserva de la influencia del tiempo, y de los ataques de toda clase de bichos.

Desde hace muchos años, en la mayor parte de las construcciones fiscales y particulares se usa como preservativo para maderas el CARBOLINEUM" que fabrican los **"ESTABLECIMIENTOS QUIMICOS DE GASTON HAMEL", Casilla 1315.—Teléfono 4369, Blanco 1181 Valparaíso.**

En beneficio de los interesados, me permito llamar la atención sobre algunos productos que se ofrecen al público con nombres parecidos a "CARBOLINEUM" o cambiándole alguna letra, con el exclusivo fin de aprovecharse de la justa fama de mi producto "CARBOLINEUM", cuya bondad puedo comprobar con infinidad de certificados de conocidos Ingenieros, Arquitectos y Agricultores, tanto del país como del extranjero. Estos certificados están a disposición de toda persona que los solicite.

"CARBOLINEUM", ha sido aprobado por Dirección de Obras Públicas.

"CARBOLINEUM", es muy económico y su resultado es sorprendente.

Para pintar techo de tejuelas de maderas y fachadas, fabrico **"CARBOLINEUM"**, en varios colores.

"CARBOLINEUM", ha sido premiado con primeros premios en la **EXPOSICION INTERNACIONAL DE MONTEVIDEO** en 1919 y en la **EXPOSICION DE INDUSTRIAS NACIONALES de 1916.**

¡MUY IMPORTANTE!

EXIJA DE SU PROVEEDOR "CARBOLINEUM" QUE FABRICAN LOS "ESTABLECIMIENTOS QUIMICOS DE GASTON HAMEL", QUE ES EL UNICO QUE DESDE HACE MUCHOS AÑOS HA DADO BUEN RESULTADO.

Venden en SANTIAGO a precio de fábrica, todas las barracas de la SOCIEDAD NACIONAL DE BUQUES Y MADERAS.

EMPLASTOS POROSOS de Allcock

Fundada 1847.

El Remedio Externo Mejor del Mundo.

Para Dolor de Espalda el Emplasto Allcock no tiene rival. Robustece las Espaldas Débiles como no lo hace ningún otro remedio.

Los Dolores de Costado se alivian rápidamente con el Emplasto Allcock, y al mismo tiempo se fortalece el costado devolviéndole su vigor.

El emplasto Allcock es el original y genuino emplasto poroso. Es un remedio de eficacia probada que se vende en todas las boticas en cualquier parte del mundo civilizado.

Apliquese en la parte donde se sienta dolor.

Píldoras de Brandreth Fundadas 1752.

El Gran Purificador de la sangre y Tónico. Para el Estreñimiento, Biliosidad, Dolor de Cabeza, Vahidos, Indigestión, etc.—Puramente Vegetales.

No son genuinas si no están en cajas de lata.

VELADA DE LA SOCIEDAD PRO ESTUDIANTES CHILENOS EN EL EXTRANJERO.—El atrayente programa de la velada artística que se efectuará mañana Miércoles a las 6, en el Club de Señoras, ha despertado bastante interés en los círculos sociales, y en especial entre los aficionados a la buena música.

Tomarán parte en el acto del concierto, la señora Raquel Dénano de Sierra, la señorita Elsa Cabrera y el señor Manuel Unwin.

La exhibición de la película preparada bajo la dirección de la señorita argentina Renée Oro, y que ella ha cedido para esta fiesta, es también otro número interesante, pues como se sabe, es una producción cinematográfica muy artística y que pone bien en relieve los panoramas chilenos.

No dudamos, pues, que esta velada pública atraerá al Club de Señoras una buena concurrencia, tanto más cuanto que se trata de dar la despedida a las señoritas y jóvenes, que bajo los auspicios de la Sociedad Pro Estudiantes parten a Estados Unidos a perfeccionar sus estudios.

DE BOLIVIA.—Procedente de Bolivia ha llegado a ésta el ingeniero del Ferrocarril de Arica a La Paz, don Antonio Guerra Toro.

CENTRO FEMENINO DE ESTUDIO.—El distinguido conferencista señor Eugenio Labarca, dará su conferencia hoy Martes, como ya habíamos anunciado.

El talento del señor Labarca y sus argumentos que saben convencer, atraerá, sin duda, numeroso público.

El programa musical es muy variado: habrá declamación, canto y piano.

Contribuya Ud.
al progreso del país. Exija los artículos de seda de la
FABRICA CHILENA DE SEDERIAS

MATRIMONIOS CONCERTADOS.—

Señorita Blanca Orrego Renard, cuya matrimonio con el señor Sergio Valdés Ortúzar, ha quedado concertado

Señorita Anita Barbas Barahona, cuyo matrimonio con el señor Gilberto Téllez Pineda, ha quedado concertado. Hizo la visita de estilo don Mamerto Geldies y señora

LA TOS
Por más violenta que sea, se cura con
PULMONAL LEROY
En todas las boticas.
Laboratorios Recalcine

CONFERENCIA.—El Sábado 26 del presente, a las 4 P. M., en la Sala Imperio, dará una interesante conferencia sobre "La vida, el amor, y la belleza", el conocido escritor don Angel C. Espejo.

Completará el programa de esta interesante velada, la virtuosa de la declamación, señora Gabriela Grandón, quien interpretará escogidas poesías de Rubén Darío Amado Nervo, Leopoldo Lugones, Pedro Antonio González y otros poetas.

DE ESTADOS UNIDOS.—Procedente de Nueva York y a bordo del vapor "Santa Elisa", ha regresado a Chile el señor Luiz Guzmán Aguirre. (El señor Guzmán Aguirre tiene correspondencia en esta Imprenta).

RECEPCION.—La señorita Berta Huldobro Valenzuela ofrecerá en la semana próxima una recepción a sus relaciones sociales.

¿Pueda figurarse Vd. una Venus velluda?
EL DEPILATORIO del Dr. MARTINS
quita el ofensivo vello en 5 minutos

EN CASA DE LA FAMILIA UNDURRAGA LECAROS.—

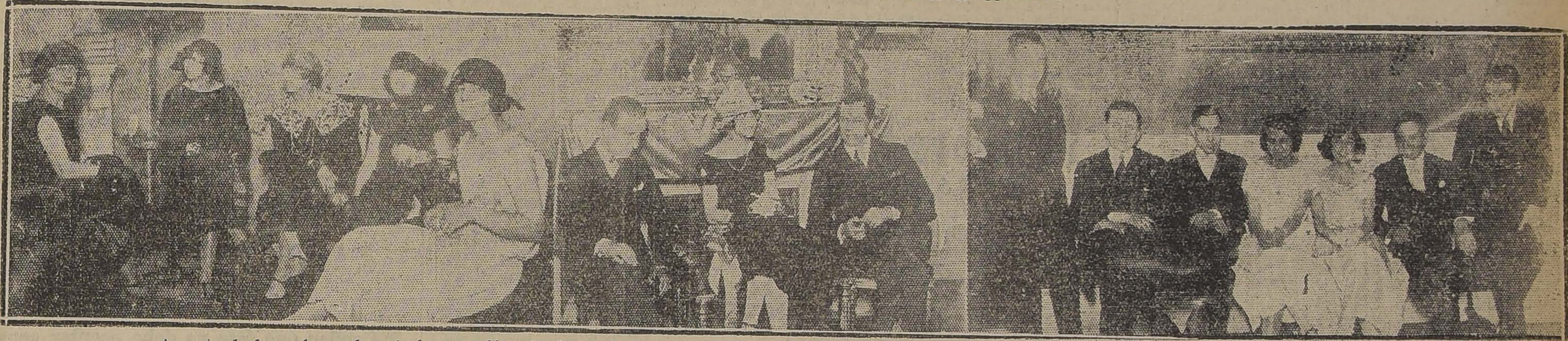

Aspecto de los salones durante la recepción ofrecida en la tarde de ayer por la señorita Inés Undurraga Lecaros, en su residencia de la calle de las Agustinas.

EN LA DIPLOMACIA.—En la combinación transandina de anoche regresó de Buenos Aires, el Embajador argentino, Excmo. señor Manuel J. Malbrán, quien fué esperado en la estación del Norte por numerosos miembros del Cuerpo Diplomático y un grupo de sus relaciones.

LA TEMPORADA LIRICA EN EL MUNICIPAL.—El Jueves 21 de Agosto, se inaugurará en el Municipal la gran temporada de ópera que este año asumirá proporciones extraordinarias, por la presencia del príncipe heredero de la corona de Italia. La obra de presentación, será "Aída", que la cantarán Sara César, Blanca Sadun, Ismael Voltolini, Carlos Morelli y Gaudio Mansueto.

La segunda obra de la temporada será "Tosca", cantada por el célebre tenor español Miguel Fleta, considerado hoy como el mas grande los cantantes, de la escena lírica.

Fleta cantará, además, en esta temporada, "Pagliacci", "Carmen" "Lohengrin", "Manon" y varias otras que por el momento no recordamos.

Gilda Dalla Rizza debutará con "Traviata" de Verdi, obra que le valió los más elogiosos conceptos del público y de la crítica del Scala de Milán, a donde fué después de terminar su temporada el año pasado en Chile.

El abono continúa recibiéndose en la administración de la empresa, en la calle San Antonio 151, altos, de 10 a 12 1|2 y de 2 1|2 a 6 1|3 P. M.

No más Feas
La persona más fea se pondrá bonita al momento, usando la Maravillosa Leche de Rosas de Werck Crema de la Reina de Hungría. Rojo Líquido de Werck, Leche Ideal de Werck y los fragantísimos Polvos de la Reina de Hungría de Werck.
Pedidos a DAUBE Y CIA., y en todas las Boticas de la República

MUEBLES
de todos estilos, a precios bajísimos, vende
La Universal
CATEDRAL 1131
FRENTE AL CONGRESO
Damos facilidades en el pago. Entrega inmediata.

"LA FUERZA BRUTA", POR AFICIONADOS.—El Miércoles 30 del presente, se efectuará en el Teatro Comedia, una gran función a beneficio de dos importantes sociedades de beneficencia de la capital.

Como número de atracción del programa, figura la hermosa comedia de Benavente, titulada "La Fuerza Bruta", obra que será representada por jóvenes aficionados de nuestra sociedad.

La obra ha sido cuidadosamente ensayada, y su presentación constituirá una verdadera sorpresa, por cuanto han sido cuidados todos sus detalles y habrá en ellos novedades de verdadero interés.

En su representación, tomarán parte: señoritas Inés Blanco V. Blanca Gana Subercaseaux, Isidora Tupper Huneeus, María Canales Pizarro, Inés Prieto Nieto e Isabel Montt Pinto, y los señores Francisco Huneeus Salas, Pedro Garcés, Guillermo Canales P., Manuel Salas G., Manuel Brown F., Galo Irarrázaval, Enrique Delpiano, Arboldo Lihn, Ricardo Boizard.

Además, habrá interesantes coros interiores, formados por grupos de niñas y jóvenes de nuestra sociedad.

Existe verdadera demanda por las localidades.

MARTES DE MODA.—Hoy Martes de moda, en el Tea Room de Gath y Chaves, la orquesta ha confeccionado un hermoso programa de música de autores de notable celebridad.

He aquí el selecto programa:

Primera parte

1. Cherubini.—Les Abencérages óuverture.
2. Paderewsky.—Chant l'amour.
3. Brahms. — Danza Húngara N.o 20.
4. C. Scott.—Cherry Ripe.
5. Drdla.—Hej! Haj! danza hongroise.
6. Wagner.—Siegrreid, fantasía.

Segunda parte

1. Debussy.—Petite Suite.
   - a) En bateau.
   - b) Cortége.
   - c) Ballet.
2. Dvorak.—Dos Valser.
3. Beethoven.—Menuet del Septuor.
4. Tschaikowsky.—Nocturne.
5. Schubert.—Marcha militar.

Mme. Hélene Charles
DELICIAS 590
ESTERILLA DE CAÑAMO
POR METROS Y DIBUJADA
LANA NACIONAL Y LANA
SMYRNE LEGITIMA

ALIMENTE CON DRYCO
Su nene y se conservará sano y robusto.
En venta en todas las Boticas.

A BENEFICIO DEL POLICLINICO DE LOS CENTROS OBREROS DE INTRUCCION.—

Damos a continuación la lista de las señoritas que tendrán a su cargo la venta de flores a beneficio del Policlínico de los Centros Obreros

Alameda, de Cerro a Plaza Italia: Laura Bunster de Carmona, Berta y María Espiñeira, Blanca Merino.

Alameda (centro): Carmen Sánchez Dávila, Ida Mackenna, Carmen Santa Cruz y Cristina Mackenna.

Alameda, de Amunátegui a Ahumada: M. Marcela Garín, Filomena Cordero Hurtado y Rebeca Hurtado.

Alameda, de Ahúmada a Cerro: Luisa Fernández Toro y Ester Fernández Toro.

Morandé, de Amunátegui a Cerro (acera norte y sur): María Luisa y Olga Amenábar, Lucía y Laura Vergara Santa Cruz.

Agustinas, de Amunátegui a Cerro (acera norte y sur): María Luz Ossa de Ross, Blanca Peñafiel de Zañartu, Celia Claro de Willshaw, Blanca Peñafiel de Ossa, Sofía Barceló y Blanca Boonen.

Huérfanos, de Amunátegui a Bandera: Elena Errázuriz Rivas, Gabriela Díaz Besa.

Huérfanos, de Estado a Cerro: María y Albina Vidal Vergara.

Esquina Gath y Chaves: Adriana Cruz . H., Amelia Zañartu Bernales y Laura Pérez Covarrubias.

Esquina Casa Francesa: Josefina Vial Salas, Chita Rivas, Teresa y Ester Vial.

Esquinas Huérfanos con Ahumada: Mercedes Montes de Claro, Elena Prado Montes, Sofía Ruiz Castilla, Olga Saavedra y Sofía Hurtado Quesney.

Esq. Huérfanos con Bandera: María Valdés H., Paulina Riesco Undurraga, Josefina y María Valdés Portales, Luisa Rivas.

Compañía, de Amunátegui a Plaza: Inés Alamos Igualt, Ana Domeyko, María Fabres Bulnes, Hortensia Pérez Tupper.

Compañía esquina Ahumada: Margarita Tupper Tocornal, Raquel Ortúzar Vial, Blanca Lyon Vial, Juanita Valdés Brown y Oriana Ortúzar Vial.

Merced (acera norte y sur): Elisa Munizaga Suárez y amigas.

Plaza de Armas: Berta y Celia Urrutia Pinto, Inés Cerda Urrutia

Correo: Adelia Munizaga Barceló, Olga y Rosario García.

Pasaje Fz. Concha y Matte: María Vergara, Lucy Claro, Hortensia Vergara, Zulema y Olga Vergara.

Portal Mac-Clure: María Izquierdo Phillips, Paulina Izquierdo Carolina Vial Palma.

Catedral, de Amunátegui a Plaza: Eugenia Riesco de Peña, María Loreto Valdés y María Sánchez de Guzmán.

Monjitas. Adriana Infante y hermana, Emiliana Domínguez.

Sto. Domingo, de Amunátegui a Parque Forestal (acera norte): Rita Errázuriz Vial, Elena Zenteno. Acera sur: Teresa Errázuriz Vial, Inés Infante G.

Las Rosas: Ana, Sofía y María Vial Ortúzar y amigas.

San Pablo, de Amunátegui a 21 de Mayo: Gertrudis y Marta Marín. Virginia e Isabel Lagos Lagos.

Estación Mapocho: Ana Errázuriz Mena, Carolina de Castro Ortúzar, Dora Puelma de Fuenzalida.

Morandé: María Valdés de Guzmán, Elvira Lecaros Freire, Rebeca Fernández Lecaros, Rosa Errázuriz Letelier.

Teatinos: María Luisa Echenique Undurraga, Carmen Morandé Campino, Ester Huneeus, Marta Guzmán Huidobro.

Bandera, de Alameda a Catedral. Luz Rivas Freire, Julia Rivas Freire, Carmen y María Vial Freire. María Cristina Lyon del Río, Yola Prá Balmaceda y Mercedes Rivas González.

Bandera, de Catedral a Mapocho. Luz Ovalle, Rebeca Ovalle y Rebeca Ossa Ossa.

Estado: Blanca Gana Subercaseaux, Berta Figueroa A., Carmen Martínez Prieto y Marta Gana Subercaseaux.

Puente: Teresa de Arbonies. Teresa Ovalle Handerson y Margarita Barros Ovalle.

Mañana se publicará el resto de las comisiones.

Las tarjetas e insignias para las comisiones se recogen en Catedral 1514.

NACIMIENTO.—Ha nacido un hijito de don Carlos Herrera y de la señora Filomena Silva de Herrera.

MATRIMONIO CONCERTADO.—Ha quedado concertado en Nueva York, el matrimonio de la señorita Raquel Fernández Zegers con el señor John Oliver.

MUEBLES
De comedor, dormitorio, escritorio
A precios sumamente bajos con grandes facilidades en el pago, vende:
La San Antonio
MONEDA 952
FRENTE CASA MUZARD

EL DIVORCIO Y LA ENCICLICA DE LEON XIII

AUGUSTO MAGNERE

La pastoral del Arzobispado, que prohibe al clero tomar participación en política, importa la declaración oficial de que el sacerdocio debe circunscribirse al desempeño de su ministerio, y ajustarse a los principios de derecho y de justicia, sin consideración a las conveniencias del momento.

La acción del sacerdocio, según la pastoral, debe circunscribirse al mantenimiento y observancia de las doctrinas fundamentales de la organización social, que sancionan los mandamientos de la ley de Dios, infundiendo en los fieles el sentimiento religioso basado en la creencia en la divinidad y su poder, que debe ser necesariamente obedecido.

Según esto, la misión del sacerdocio es meramente instructiva, y no de combate; porque es contraproducente buscar por imposición lo que sólo puede obtenerse por la persuación y el convencimiento acerca de las verdaderas doctrinas que reglan el orden social.

Pero las instrucciones del Arzobispado parece que no han sido comprendidas por los prelados inferiores y el clero en general, y con el pretexto de que con el matrimonio con el divorcio con disolucion del vínculo, se atentaría en contra de las doctrinas de la Iglesia, han emprendido con mayor esfuerzo su campaña en contra del poder del Estado, con la pretensión de que la clerecía ejerce un poder al cual el Estado debe estar subordinado.

Es notorio que por instigación de estos prelados inferiores, se ha levantado una tempestad entre las señoras de Santiago, que protestan de la pastoral que ordena la no participación del clero en política y han tomado a su cargo una campaña feroz para impedir que los poderes públicos consideren y resuelvan las cuestiones eclesiásticas y de divorcio con disolución del vínculo.

Nos ha tocado presenciar el caso de haberse indignado una señorita, porque una señora respetable se negó a dar su firma a una acta de compromiso para coadyuvar, en manifestaciones públicas, a la actuación política emprendida por las señoras de Santiago y haberle observado que sus atenciones de familia y de su casa le absorbían todo su tiempo y le impedían ocuparse de esos asuntos.

Lo peor es que las señoras no se dan cuenta cabal del alcance de su actuación, como no se la dan tampoco los prelados que impulsan estos movimientos perniciosos; y que hay personas que creen que hacen actos de deferencia al Arzobispado con artículos de prensa como el publicado en "El Mercurio" del Martes 15 de este mes que estaría bien en un sacerdote, pero que no corresponde al carácter de hombre público de su autor. El articulista no se ha posesionado de que la cuestión del divorcio con o sin disolución del vínculo, tiene por antecedente que la madre ha olvidado su papel y ha atentado en contra del orden y respetabilidad de la familia, y que es la ley la única autoridad llamada a resolver sobre los efectos jurídicos del atentado, en resguardo del orden y respetabilidad de la institución de la familia.

Precisamente, la pastoral sobre la no participación del clero en política, tiene por objeto que no se desnaturalicen las cuestiones sociales, y que la acción religiosa se ejerza con sujeción a los verdaderos principios de justicia o de derecho, bajo la dirección inmediata de su prelado; porque la religión no puede estar en pugna con esos principios.

La bula de León XIII sobre el matrimonio, que recientemente se ha publicado, puede servir de norma para la actuación del sacerdocio. En ella se contiene una lección de derecho público notable por su sencillez y claridad, y se explica la razón de orden público que aconseja que no se conceda la disolución del vínculo matrimonial por el divorcio; y estas consideraciones de derecho público se corroboran con reflexiones religiosas encaminadas a llevar el convencimiento de que el orden natural establecido por la divinidad al organizar las sociedades está basado en la observancia de esas doctrinas.

León XIII, al mismo tiempo que gran jurisconsulto, conocía cuál es el papel que correspondía al sacerdocio y al apostolado, y cuando habla del poder de la Iglesia, lo hace con referencia a la Iglesia Universal, o sea el poder de la divinidad, el cual se extiende a todo lo concerniente al orden y felicidad de las sociedades y de las personas. Explicar cómo obra la divinidad en la dirección del mundo es la misión del sacerdocio; y no es de su resorte arrogarse el poder de la Iglesia o de la divinidad, como parecen entenderlo los prelados, que en contra de las órdenes de su pastor se permiten organizar los deplorables movimientos feministas que presenciamos que son únicamente las manifestaciones de un fervor que la historia dice que ha sido la causa de los trastornos más deplorables en la vida de los pueblos.

Pero León XIII en su encíclica ha examinado la cuestión del divorcio en sus aspectos generales, sin descender a los casos de excepción no ha dicho que la disolución del vínculo matrimonial no pueda tener cabida en casos particulares; y el hecho de que por rescripto pontificio se hayan disuelto matrimonios, como el caso de que se dió cuenta en la correspondencia extranjera del Domingo 13 del corriente, está manifestando que las consideraciones de derecho público de la encíclica son susceptibles de excepciones que tienen por fundamento los mismos principios de orden público y social que rigen la organización de las familias.

Por cierto que León XIII al decir que es a la Iglesia a la que incumbe decidir sobre la materia matrimonial, no entendió nunca decir que la facultad de disolver los matrimonios por rescripto pontificio era de derecho divino; porque sabía que la divinidad no ha constituído ningún poder temporal y le basta su omnipotencia para no tener necesidad de representantes.

La disolución, entonces, del matrimonio por rescripto, es acto facultativo de la autoridad pública temporal, y es la Ley que determina las atribuciones de las autoridades públicas.

Resulta de aquí lo que dijo Jesucristo, según los evangelios y San Pablo en su primera epístola a los Corintios, no deben entenderse en un sentido absoluto o como una restricción a las atribuciones de los poderes terrenales en lo referente al contrato de matrimonio y su disolución, porque El declaró que su reino no era de este mundo y su Iglesia era meramente espiritual. Y no hay que seguir discurriendo sobre este tema, que podría llevarnos muy allá desde que según San Mateo, Jesucristo aceptó la repudiación en caso de infidelidad o adulterio, ya que moralmente no podía entenderse que se mantiene el estatuto de la familia, cuando se introducen hijo que no proceden del marido que es su jefe y fundador.

Entretanto la Ley por consideración de orden público, como dice la encíclica de León XIII, prohibe la disolución del vínculo matrimonial aún en caso de adulterio de la mujer.

¿Hasta dónde llega la facultad del legislador para autorizar la disolución del vínculo matrimonial?

Es al legislador a quien corresponde definir el alcance de sus atribuciones; de donde resulta, que en estas cuestiones no hay comprometido ningún principio religioso, y que la acción del sacerdocio debe ejercerse en el sentido de afirmar, que por su naturaleza el contrato de matrimonio es indisoluble, porque así lo exige el orden y la estabilidad de la familia, que son el fundamento del Estado.

Las anteriores observaciones demuestran que la encíclica de León XIII y los principios religiosos están en armonía y no contradicen en nada los conceptos de nuestro artículo publicado en "La Nación" de 1.o de Julio, y que esos conceptos contienen la solución verdadera del problema del divorcio con disolución del vínculo, o sea, la anulación del contrato de matrimonio por casos justificados, anteriores o posteriores al contrato.

El caso reciente de disolución del matrimonio de Castellane-Gould por rescripto pontificio extiende la doctrina que sustentamos más allá de lo que en ese artículo hemos indicado.

A. M.

SUCROMALTINA
En los niños de primeros años intensifica su desarrollo y vigoriza su capacidad intelectual.

CORSES Y FAJAS NIRVANA
HOY TODO EL DIA
Precios extraordinariamente bajos
AHUMADA 323, entre Huérfanos y Plaza
Teléfono 4486

INFORMACIONES CABLEGRAFICAS DEL

Alemania espera ser invitada a la Conferencia de Londres

Es probable que la sesión plenaria anunciada para hoy, no alcance a realizarse. — La labor de los comitees.

LONDRES, 21.—El rey Jorge recibió hoy separadamente a M. Herriot y a M. Theunis, quienes les expresó sus esperanzas en el éxito de la Conferencia Interaliada. Más tarde recibió también al delegado italiano, señor De Stefani.—(U. P.)

LONDRES, 21.—Los expertos han trabajado intensivamente hasta el "weekend" y sus discusiones han progresado de tal manera que, virtualmente, se puede asegurar que la sesión plenaria se realizará el martes.

Se espera la llegada de la delegación alemana, a pesar de que no se ha mandado hasta ahora, invitación alguna al Reich.

Mr. Kellog concurrió a la reunión de los jefes de delegaciones que se realizó esta mañana a las 10.30 en Downing Street, en cumplimiento a una invitación hecha por Mac Donald.

Esta sesión fué convocada para discutir asuntos de importancia, que habrían sido acordados por los comités.

Participaron en esta reunión de Downing Street los "grandes cinco", cuales son: Mac Donald, Kellog, Herriot, Theunis y De Stefani.

Se ha anunciado que se decidió en esta reunión realizar la sesión plenaria mañana Martes. (U. P.)

LONDRES, 21.—Se ha anunciado que el comité número dos, terminó la redacción de su ponencia. (U. P.)

BERLIN, 21.—Según informaciones procedentes de Londres y de París, la Conferencia interaliada llegará muy pronto a acuerdos satisfactorios.

En los círculos políticos del Reich, reina un manifiesto optimismo, especialmente desde que se han tenido noticias de que Alemania será invitada, esta semana, a la Conferencia.

A pesar de que la prensa nacionalista ha declarado que la invitación de Alemania a la Conferencia no significa otra cosa que el deseo de los aliados que vaya alguien a firmar las conclusiones a que se llegue en la Conferencia, se insinúa la conveniencia de que el Gobierno debe prepararse para mandar al Ministro de Relaciones, Stresemann, rápidamente a Londres, apenas llegue la invitación de los aliados. (U. P.)

LONDRES, 21.—"The Daily Telegraph" informa que Lamont ha enviado un ultimátum a los Premiers aliados manifestando que los banqueros no emitirán el empréstito a Alemania, sin que se den mejores garantías por la Conferencia, debiendo incluirse entre éstas, la evacuación del Ruhr.

Agrega el diario que los Ministros han recibido este ultimátum con manifiesto desagrado.

"The Westminster Gazett", por su parte, informa que Lamont Montague, Director del Banco de Inglaterra, los financistas franceses y belgas y el Canciller del Echequer, Mr. Snowden, celebraron una detenida reunión, en una sala privada de la Cámara de los Comunes, sobre el empréstito a Alemania.

"The Daily Telegraph" agrega que M. Herriot celebró esta tarde una detenida conferencia con Lamont, rogándole que retirara su ultimátum en vista de que Francia estimaba que no podría aceptarlo, a lo cual Lamont contestó que el era imposible.—(U. P.)

BERLIN 21. — Para el caso de ser invitada Alemania a tomar parte en las deliberaciones de la Conferencia de Londres, estarán preparados para partir, Stresemann, Marx, el jefe de la prensa, Spiecker, y Herr Schubert, asesor económico del Ministerio de Relaciones Exteriores, debidamente informados por el Gobierno, respecto de la actuación que les cabría, si asumieran la delegación de Alemania.

Reiterarán, ante todo, los deseos de que se realice prontamente la evacuación de las zonas ocupadas, y de que las sanciones sean acordadas por todos los aliados, y a despecho de la más fuerte presión que pudiera ejercitarse en diverso sentido, en cuyo único caso Alemania prestaría su aprobación a los acuerdos de la Conferencia Interaliada. — (U. P.)

LONDRES 21. — No parece posible que la sesión plenaria de mañana tenga por objeto justificar el fracaso del sub-comité. Esta noche se conseguirá el acuerdo relativo a la restauración económica de Alemania y a la evacuación de los territorios ocupados; sin embargo, se cree que la verdadera razón de la reunión era la de esperar una reacción en Wall Street, sobre el texto de las recomendaciones.

Los representantes de los Estados Unidos dudan de que las financistas se sientan satisfechos de las garantías contra la ocupación del Rhur, pues saben que el empréstito quedaría sometido a las eventualidades peligrosas de un conflicto, de cuyos daños nadie respondería a los capitalistas norteamericanos.

Si resulta que los capitalistas no quedan satisfechos con lo acordado en la sesión plenaria, se tratará de exigir una nueva revisión de la cuestión, lo cual sería una razón para que el texto británico establezca sólo esas recomendaciones, sobre las cuales se ha hablado con los franceses para ponerse de acuerdo. — (U. P.)

LONDRES 21. — El sub-comité económico de la comisión segunda, que se encuentra sesionando, parece poco probable que esté en condiciones de dar cuenta de su cometido a la comisión plena, antes de mañana. Se cree posible que la sesión plenaria de la Conferencia tenga lugar en la tarde.

Se considera poco probable que se reuna antes del Miércoles.

Se insiste en que durante el curso de los debates no han surgido dificultades verdaderamente serias pues las divergencias de opiniones que han podido notarse, son, a propósito de simple detalle sobre la trancisión de los diferentes asuntos que se relacionan con el Plan Dawes, a la consideración del Plan mismo. — (U. P.)

Mr. HUGHES DECLARA QUE ESTADOS UNIDOS TIENE INTERES EN QUE EL PLAN DAWES SE PONGA PRONTO EN EJECUCION

El Secretario del Departamento de Estado norteamericano, hace importantes declaraciones sobre política internacional, en un discurso.

LONDRES 21.— El procurador General del Reino, Sir Patrick Hastings, dió la bienvenida a los representantes del Colegio Norteamericano de Abogados, en Westminsterhall. Mr. Hughes contestó a las palabras de los personajes que lo recibían. Entre otras cosas predijo que los esfuerzos para socavar la autoridad de la Corte Suprema de los Estados Unidos, fracasarían. Criticó la abundancia creciente de la legislación de su país. Tratando de la situación internacional Mr. Hughes expresó: "De todas las actuaciones internacionales ninguna puede alegrarnos más que ésta, cuyos fines no son políticos; y haremos esfuerzos por el adelanto, guiados sólo excepcionalmente por un sólo propósito de carácter político, el más alto de todos, como lo es el de la buena armonía general".

"Venimos aquí a crear lazos de amistad para el porvenir, y yo me congratulo de poder decir que se establecerá la costumbre de cooperar los dos pueblos en sus intentos para favorecer la paz. Vosotros podréis contar con nuestra ayuda para las medidas que sean necesarias a fin de asegurar la rehabilitación económica de Europa".

Dijo también Mr. Hughes, que no se trataba de la ayuda del Gobierno norteamericano, porque creía que ninguna tentativa para hacer oficial la participación de los Estados Unidos sería vana, aunque los debates pudieran ser nominales extra oficiales.

Expresó del mismo modo, su convicción de que el sentimiento norte-americano se oponía a los compromisos de acción del Congreso, ante las contingencias desconocidas que pudieran presentarse.

Dijo más adelante:

"Tenéis el Plan Dawes y contáis con la participación de peritos norte-americanos con libertad para hacer esfuerzos para procurar la reconstrucción, la cual es esencial, porque el emprenderla es el único camino posible para conducir al éxito".

Comentando la contribución de los norte-americanos en cuanto a consultas o inversiones de dinero, dijo que todo arreglo era insignificante, si no se le revestía de las condiciones necesarias de formalidad pública. Agregó también que en los Estados Unidos se apreciaban las dificultades que se presentaban a la solución de la Conferencia, pero que se creía también en su país que el Plan de Reparaciones abría indiscutiblemente un camino a la confianza internacional y a los progresos que de ella se desprenderían.

"Por estas razones —dijo el Secretario del Departamento de Estado norte-americano— nosotros estamos profundamente interesados en que se proceda a poner prontamente en ejecución el Plan de Reparaciones del General Dawes".

Manifestó igualmente Mr. Hughes, que confiaba en que la Conferencia del Desarme de Washington sería el heraldo de otras conferencias con iguales propósitos, e informadas en el mismo espíritu de solucionar los conflictos internacionales hasta que el mundo logre librarse de la amenaza de las competencias de armamento entre las naciones.

Mr. Hughes declaró que las naciones podían confiar en los Estados Unidos, como en una potencia que no adoptaría la actitud agresiva en sus relaciones internacionales". "Estados Unidos —dijo— será una potencia no-agresiva, dedicada siempre a los intereses de la paz. El hemisferio Oeste, tengo la satisfacción de decirlo, es un modelo de culto por la paz, y la doctrina Monroe es una de las mayores garantías en favor de la paz, para una de las más grandes partes del mundo".

"En la América Latina, las más serias fuentes de conflictos siguen siendo las cuestiones limítrofes, establecidos o por establecerse".

Lamentó que el aumento de la instabilidad del problema del mar Caribe, estuviera perturbando el orden público, con lo que se hacía más difícil la creación de Gobiernos constitucionales.

Indicó también Mr. Hughes, que la buena amistad en las relaciones de los Estados Unidos con el dominio británico de Canadá, estaba demostrada por el hecho de no estar fortificadas las fronteras de ambos países, en un espacio de cinco mil millas.— (U. P.)

LA RESTAURACION ECONOMICA DEL RUHR ES UN PUNTO DELICADO

(Correspondencia cablegráfica de Charles Mac Cann, especial para "La Nación")

LONDRES, 21.—Se dice, sobre la reunión de hoy de los delegados a la Conferencia, que la discusión se inició con el posible llamado a los representantes alemanes a fines de esta semana. Todos están de acuerdo en que se les debe pedir su presencia, pero no han llegado a nada definitivo en cuanto a la fecha precisa en que esto se hará.

Se entiende, sin embargo, que la cuestión principal es si la opinión francesa apoyará a M. Herriot en caso que consienta en tomar en cuenta nuevos puntos de vista alemanes, corriendo el riesgo de que sus argumentos pueden tener fuerza suficiente para hacer cambiar los términos del informe que ya estaría listo.

Un Sub-Comité disiente en cuanto al informe que presentará al Comité, en lo referente al futuro control de los ferrocarriles. Este es el primer obstáculo que se ha presentado, pero se considera que no será insalvable.

Otro Sub-Comité también está teniendo dificultades para llegar a acuerdos en lo relativo a la restauración económica del Ruhr, pero se espera que este tropiezo haya sido eliminado antes de que empiece la conferencia plenaria del Martes, especialmente debido a la influencia amistosa de los americanos.

A ellos se les atribuye el que no haya habido fricción durante el progreso de las discusiones, a pesar de que toman parte en ellas dos Premiers socialistas en lugar de los tradicionales expertos diplomáticos, tales como Lloyd George, Lord Curzon y Mr. Poincaré, que han estado presentes en casi todas las otras Conferencias. Estas estrellas de la diplomacia, como tales, se odiaban cordialmente y de ahí que fácilmente chocaran.

Si, como se espera, a los alemanes, al ser llamados, se les permite hablar, la principal cuestión que se suscitaría sería la evacuación del Ruhr. Aquí, como antes, la dificultad que trabaría la decisión de los aliados sería el temor de que M. Herriot corriera el riesgo de un ataque submarino de los partidarios de Poincaré, prometiendo una fecha definitiva para la evacuación, tal como piden los alemanes. También habría que ver si los representantes alemanes podrían satisfacer a su pueblo, sin haber obtenido esta promesa.

De presentarse esta situación, se espera que los demás delegados aliados terminarán por apoyar a M. Herriot, por estar convencidos de su sinceridad y buena fe.

Personas ajenas a la Conferencia dudan, en vista de su lento progreso, que consiga llegar a poner en urgencia el plan Dawes, pero esperan que, por lo menos, solucionarán los puntos principales, dejando los de menor importancia para después.—Mc Cann.—(U. P.)

EL INFORME SOBRE LAS SANCIONES

(Correspondencia cablegráfica de Mac Cann especial para "La Nación")

LONDRES, 21.—El Ministerio de Relaciones Exteriores ha publicado la versión británica del informe del primer Comité, referente a las sanciones que se aplicarían a Alemania en caso de falta de cumplimiento al plan Dawes, siendo esta versión virtualmente igual a la francesa, excepto en que insiste en que el informe sea considerado meramente como una recomendación y no como un acuerdo definitivo.

Los aliados están de acuerdo en que durante la vigencia del empréstito no se recurra a llevar a efecto las sanciones, salvo en el caso de que la Comisión de Reparaciones declare a Alemania en rebeldía, de acuerdo con la sección tres, del plan Dawes.

Se razona que la decisión al respecto debe tomarse después de consultar la opinión del Agente General y Representante de los tenedores extranjeros de los bonos del empréstito. —Mc Cann.—(U. P.)

GRAN BRETAÑA

EL GOBIERNO LABORISTA GANA UNA VOTACION EN LOS COMUNES

LONDRES, 21.—Después de la derrota sufrida por el Gobierno laborista en la Cámara de los Comunes, obtuvo una vistoria ganando una votación por 174 votos contra 150, al votarse la octava moción hostil presentada durante el debate de la ley sobre habitaciones.—(U. P.)

WASHINGTON, 21.—Según informaciones recibidas por el Departamento de Estado del Ministro americano en Teheran, Mr Joseph Kornfield, han sido arrestados, en conexión con el asesinato del Cónsul americano, doscientos fanáticos religiosos y su leader Thalosi-Edeh.—(U. P.)

SE RECHAZA UNA INDICACION DEL GOBIERNO

LONDRES, 21.—En la Cámara de los Comunes el Gobierno se opuso a que se introdujeran enmiendas en el proyecto de ley sobre habitaciones. Sin embargo, se introdujo una por 200 votos contra 155.

El Gobierno ha considerado que el resultado de esta votación no le pone en situación de renunciar.

Los opositores pedían a gritos la renuncia del Gabinete. El rechazo de la enmienda a la ley, se refería a puntos únicamente técnicos y de detalle.

La indicación del Gobierno consultaba ciertos beneficios de habitación, en favor de personas que quisieran emprender la construcción de una casa.

La enmienda extendía la provisión de los beneficios en favor de personas que "hubieran emprendido" la construcción. La enmienda adoptada de esta manera significaría una nueva derrota para el Gobierno.—(U. P.).

LOS NACIONALISTAS ALEMANES PRESIONAN AL GOBIERNO

Pretenden que éste no debe aceptar condiciones de la Conferencia, si no son aceptadas por ella las que ponga Alemania.

(Correspondencia cablegráfica de Carl D. Groat, especial para "La Nación")

BERLIN, 21.—El Gobierno se encuentra bajo una presión hasta cierto punto amenazante para que no ceda a aceptar las condiciones de Londres, excepto que sean aceptadas al mismo tiempo las condiciones alemanas. Esta presión viene especialmente del partido nacionalista, de quienes depende en gran parte la aprobación en el Reichstag del proyecto Dawes. Los nacionalistas urgen al Gobierno para que se mantenga firme, rehusando firmar mientras no se den a Alemania seguridades de que la zona del Ruhr será evacuada.

Declaraciones referentes a la no aceptación de las sanciones, concuerdan en acordar nuevos prestigios al Ministro Stresseman.

La prensa industrial nacionalista, como por ejemplo el "Deutsche Zeitung Post", al puntualizar la posición preponderante de los Estados Unidos en la Conferencia, dice:

"Aparentemente, los delegados aliados en Londres no han tomado en cuenta que las concesiones que pretenden los franceses podrían hacer peligrar la cooperación voluntaria de Alemania. En tal caso, los conferencistas de Londres habrían desestimado el poder de resistencia del Gobierno alemán y del Reichstag."

Refiriéndose a los Estados Unidos, dice:

"Los Estados Unidos tiene constantes medios de presión en contra de los franceses, pero esto no significa una garantía suficiente para Alemania.

Sostiene, asimismo, que Francia aun está en libertad para llevar a efecto las sanciones y para ocupar más territorios alemanes, sin que esto sea impedido por la prioridad concedida a los intereses del empréstito".

El diario moderado "Tageblatt", dice que el éxito de la Conferencia depende de la estipulación de que las sanciones no puedan ser llevadas a efecto por un solo aliado, independientemente, bajo ninguna circunstancia, sino que por acuerdo de todos en conjunto.

El "Deutsche Allgemaine Zeitung" estima que el acuerdo de las sanciones sería una gran victoria para Francia "por cuanto—dice—a Francia le convendría cubrir los intereses del empréstito, si con ello puede ocupar territorios alemanes ilegalmente".—GROAT.—(U. P.)

El asesinato del cónsul norteamericano en Teherán

El Cuerpo Diplomático residente envía al Gobierno persa una nota de protesta. — Cómo se habría realizado el crimen.

WASHINGTON 21.— El Departamento de Estado ha anunciado que pidió al Gobierno de Persia enviara una comunicación más precisa sobre las causas que habrían determinado el asesinato del Cónsul Mr. Imbrie, a fin de poder estimar la responsabilidad que pesaría sobre este Gobierno por la ejecución de ese crimen. — (U. P.)

MOSCOW, 22.— Despachos recibidos de Teherán, informan que el asesinato del cónsul norteamericano, Mr. Imbrie, fué una de las consecuencias de un premeditado complot, organizado por los elementos conservadores, a fin de derrocar al Gabinete, con el objeto de impedir la ratificación por el Gobierno de la concesión Sinclair.

Se agrega que los autores del complot habían recibido considerables sumas de dinero, para facilitar la realización de sus planes.

Sin embargo, el Parlamento ratificó la concesión Sinclair, la que afecta a las provincias de Astrabad, Thorasan, y a parte de la provincia de Ardebil.—(U. P.)

MOSCU, 21. — El Gobierno de Persia, después de decretar el estado de sitio en Teherán, ha arrestado a numerosos leaders conservadores de los más prominentes y ha procedido a clausurar varios diarios.

Se ha sabido que la policía de los cosacos se empeña en rescatar el Cónsul, en cuya empresa han tenido un muerto y doce heridos.

El cuerpo diplomático, después de una detenida discusión, resolvió enviar una nota colectiva al Gobierno pidiendo se respete la vida de los representantes extranjeros. — (U. P.).

WASHINGTON, 21. — La Legación de Persia ha anunciado a Mr. Grew, Secretario del Departamento de Estado, interino, que su Gobierno está resuelto a poner todo lo que esté de su parte para aprehender a. asesino de Mr .Imbrie. — (U. P.).

LONDRES 21.—El corresponsal de "The Daily Mail" en Teherán informa que el Embajador de Turquía ha hecho entrega en nombre del Cuerpo Diplomático, de la nota-protesta por el asesinato del cónsul norteamericano, y en la que se pide se respete la vida de los representantes de las naciones extranjeras.

La Legación de Persia ha manifestado que la policía no disparó un solo tiro al cónsul Imbrie ni a su acompañante.—(U. P.)

LONDRES, 21.—Según un despacho recibido de Teheran, dando nuevos detalles de la muerte del Cónsul americano Mr. Imbrie, un gentío de nativos que hacían su adoración a la Fuente Encantada, atacó al Cónsul y a su compañero Seymur en momentos que trataban de sacarle un afotografía, acusándolos de tratar de envenenar la fuente.

Mr. Imbrie fué derribado con un golpe de sable de ejército, de los cuales sólo usa la policía. El Cónsul americano trató débilmente de levantarse, pero fué derribado nuevamente po rel golpe de una piedra que le quebró la mandíbula.

La policía no intervino para evitar el asesinato, aunque había fuerza armada en la vecindad.

Seymur aún se encuentra en el hospital en estado muy grave.

La dejación del Gobierno para evitar el asesinato, causó mucha ansiedad en el Cuerpo Diplomático, en que envió una seria nota al Gobierno persa.—(U. P.)

PORTUGAL

MENSAJE DEL EX-REY MANUEL

LISBOA 21. — Se ha sabido que el ex-rey de Portugal, Manuel de Braganza, envió un mensaje a sus partidarios en Portugal, para que organizaran los preparativos a fin de restaurar la monarquía en el país. — (U. P.)

La última etapa de la Olimpiada

LA CLASIFICACION POR PAISES, EN TENNIS

PARIS, 21. — La clasificación final de los países que participaron en los matchs de tennis por el campeonato olímpico, es la siguiente:

Estados Unidos, 55 puntos.
Francia, 28 puntos.
Gran Bretaña, 16 puntos.
Holanda e Italia, 4 puntos.
Sur Africa, 3 puntos.—(U. P.)

PARIS, 21.— La pareja norteamericana Wightman-Williams, se adjudicó el torneo olímpico de tennis en los dobles mixtos, derrotando a la pareja norteamericana Richards-Jessup, por 6|2, 6|3.— (U. P.)

PARIS, 21. — La pareja Richard - Huter, derrotó a la pareja Brugnon-Cochet, por 6|2, 4|6, 6|3, 2|6, 6|3.

Con esta victoria de la pareja norteamericana, Estados Unidos tiene asegurado el campeonato olímpico de tennis en dobles, para caballeros, aumentando su puntage a 55 puntos. (U. P.)

UN DUELO ENTRE DOS ESGRIMISTAS

LO ORIGINAN CIERTAS INCIDENCIAS EN EL TORNEO OLIMPICO

PARIS, 21.—Con motivo de los incidentes entre los esgrimistas italianos y húngaros, que motivaron la expulsión de un italiano de las competencias olímpicas y el retiro de otros, es posible que resulte un duelo a sable, efectivo y a primera sangre, a pesar de los esfuerzos que se han hecho para impedirlo.

Se sabe que los dos duelistas Kovach, de Hungría, y Pufiti de Italia, están citados para mañana, al anochecer con el objeto de realizar el encuentro. (U. P.)

Ecos del torneo de box

PARIS, 21.—Algunos diarios comentan los acontecimientos de los campeonatos olímpicos de box.

"L'Echo de París" dice: "Una gran bataola se formó con motivo de la decisión del match entre el argentino Méndez y el belga Delarge, la cual fué dada con toda justicia por el árbitro, sin embargo una gran parte del público que simpatizaba con el argentino, promovió desórdenes, los cuales se incrementaron desde que los partidarios del belga realizaron contra-manifestaciones.

"L'Auto" dice que el torneo olímpico de box ha terminado en medio de un gran desórden, promovidos por los suramericanos contra los norteamericanos y escandinavos, pues tenía a cada rato que sorprenderse de los fallos tan arbitrarios que se daban por parte de los referées.—(U. P.)

COPELLO Y MENDEZ ESTAN SATISFECHOS DE SUS TRIUNFOS

PARIS, 21.—Los boxeadores argentinos aceptaron las decisiones finales de los matches de box como buenos sportmens. Méndez se encuentra orgulloso de haber derrotado a Mellon, de Estados Unidos, quien es considerado como uno de los contendores más peligrosos.

Muchos norteamericanos y franceses se acercaron a Méndez a expresarle que a su juicio él había ganado el campeonato olímpico de su categoría.

Copello, por su parte, acepta la decisión del jurado, como un correcto sportman y dice que no desea presentar reclamación alguna.—(U. P.)

LOS VUELOS ALREDEDOR DEL MUNDO

TOKIO, 21 — Una información enviada desde el destroyer Isakaze, por radio, anuncia que una gruesa neblina ha impedido que Mac Laren continúe su raid de Uruppu a Paramushi.

Se agrega que el coronel Broome, que acompaña a Mac Laren, se encuentra restablecido de la ligera enfermedad que había contraído al pasar por la zona oriental. (U. P.)

El traje de las damas en las iglesias

Sociedades católicas de Italia emprenden un movimiento en favor de las recomendaciones de las autoridades eclesiásticas.

ROMA, 22.—La prensa comenta las publicaciones que se han hecho recientemente sobre los trajes que deberán llevar las damas, para concurrir a las ceremonias del Vaticano y también a las que se realicen en los templos.

Se informa que numerosas señoras de edad, se proponen vigilar las puertas de las iglesias, a fin de prohibir la entrada a las personas que no vayan vestidas con decencia. — (U. P.)

ROMA, 21.— Informan de Bergamo, que una reunión a la que asistieron un mil de mujeres católicas, se acordó "condenar la exhibición de sus desnudeces por las mujeres de hoy día".

Se deploró que todas las mujeres no hayan obedecido los consejos que a este respecto han dado las autoridades de la Iglesia. Urgen a la clerecía para que se niegue a admitir en las iglesias a todas las mujeres que se presenten inconvenientemente vestidas. Piden a las jóvenes de la Asociación Católica que expulsen a todas sus afiliadas que no acaten las disposiciones pontificias sobre la decencia en el vestir.—(U. P.)

ROMA, 21.— La Unión Italiana de Jóvenes Cristianas ha inaugurado una campaña sobre la presentación de las mujeres en las ceremonias religiosas con vestidos decentes, con el objeto de ganar la medalla ofrecida por la Diócesis. Primeramente se han presentado ellas correctamente vestidas y después han tratado de probar que pueden llevar sus vestidos con más corrección, aún en las ceremonias religiosas.—(U. P.)

NUEVA YORK, 21.— Se ha anunciado que el Consejo Nacional de Mujeres Católicas ha resuelto realizar una campaña en todo el país, entre setecientas mil mujeres, para que se dé cumplimiento a los recientes deseos expresados por el Papa, respecto de los trajes que deberán llevar las mujeres en las ceremonias religiosas.

Esta campaña será la inicial de la que se realizará en todo el mundo por la Liga de Mujeres Católicas, en las que están representadas treinta y tres naciones.

El Cardenal Monseñor Hayes habría manifestado que esta cuestión de los trajes femeninos era una cuestión meramente personal de cada una de las feligreses del catolicismo y que vacilaba en estimarla como un mandato, a no ser que no se evitara por parte de las mujeres el presentarse en forma in-

EL PRINCIPE DE GALES HARA UNA EXCURSION AL POLO

LONDRES, 21.—El príncipe de Gales, el duque de Connaught, Mr. Balfour y todas las personalidades más destacadas anglo-americanas, concurrieron a la comida ofrecida en honor de Mr. Hughes, Secretario del Departamento de Estado.

El príncipe de Gales anunció que tenía el propósito de visitar el polo, lamentando que este año no pudiera realizar su anhelo, tanto tiempo alimentado, de visitar todo el país norteamericano. —(U. P.)

LA DECIMA DERROTA DEL GOBIERNO LABORISTA, EN LOS COMUNES

LONDRES, 21. — El Gobierno laborista ha sido nuevamente derrotado en la Cámara de los Comunes al votarse una cláusula de un proyecto de menor importancia. El resultado de la votación fué de 137 votos contra 119.

Esta es la décima derrota del gobierno laborista desde que asumió el poder.—(U. P.)

TIDE WATER
LUBRICANTS
VEEDOL
El Lubricante que resiste al calor en tambores y cajones, ofrecen para entrega inmediata.
Errázuriz Simpson y Co.
LTD.
Agentes exclusivos para Chile de la
TIDE WATER OIL CO.
NEW YORK

VINAGRE
en botellas y damajuanas, de la Fábrica DESPOUY Y CIA., VENDE el depositario.
CALLE LA BOLSA N.o 33

SI NECESITA
Alfombras de una pieza
Linoleums incrustados
PISOS PARA LA ORILLA DE LA CAMA.
ESTERA DE YUTO para escaleras o pasillos.
PISOS DE PIEL.
PISOS DE FELPA EN LINDOS COLORES.
ADQUIERALOS EN NUESTRO DEPARTAMENTO ESPECIAL
EN ESTOS ARTICULOS, NUESTROS PRECIOS SON MUY VENTAJOSOS
DEPARTAMENTO ESPECIAL DE
MORRISON y Co. - Santiago

DE NUESTROS CORRESPONSALES ESPECIALES VIA EASTERN Y ALL AMERICA CABLES INC. Y DE "THE UNITED PRESS". LOS ORIGINALES DE TODOS LOS CABLEGRAMAS QUE SE INSERTAN EN ESTA SECCION, ESTAN A DISPOSICION DEL PUBLICO EN ESTA IMPRENTA.

Manifiesto que los revolucionarios lanzaron a la ciudad de Sao Paulo

TEXTO INTEGRO DE ESTE IMPORTANTE DOCUMENTO

Los propósitos que persiguen los revolucionarios. — "El Ejército, — dicen, — quiere a la Patria como la dejó el Imperio: con los mismos principios de autoridad moral, conciencia patriótica, probidad administrativa y claridad política". — "Llevamos nuestra tolerancia, — agregan, — hasta el extremo de ahorrar el máximum de vidas y de perjuicios materiales para la ciudad".

(Trascripción cablegráfica de Luis María Alvarez, especial para "La Nación")

BUENOS AIRES, 21.— Ha conseguido llegar secretamente a Montevideo el corresponsal de un diario argentino en San Pablo, quien ha traído el texto íntegro del manifiesto dado hace poco por los revolucionarios en la ciudad paulista.

He aquí el interesante documento en que se explica el motivo de la revolución:

"Antes que nada—dicen los revolucionarios— es necesario hacer notar que esta revolución no es un movimiento aislado, que se hubiera podido llevar a efecto solamente en esta circunscripción de la República. Es un movimiento de carácter patriótico, de altísimo significado social y político. Consiguientemente, su acción tiene un carácter nacional, tanto que ha sido preparado cautelosamente durante muchos meses. Debió irrumpir simultáneamente en San Pablo, Paraná, Santa Catalina, Río Grande del Sur, Minas Geraes y Matto Grosso. Circunstancias imprevistas determinaron que esa simultaneidad no se produjera, sin que esto perjudicara la firmeza de convicciones ni la eficacia de la acción de las demás unidades."

"En cuanto al Gobierno de la República, es necesario hacer notar, desde luego, que el Ejército nacional no puede aceptar de ninguna manera el Gobierno del doctor Arturo Bernardes, particularmente, en lo que se relaciona con su persona. No obstante los hechos conocidos, permanecen en pie las gravísimas ofensas dirigidas. Entretanto, no se dirige la revolución contra la persona del doctor Bernardes. Esto disminuiría indudablemente el carácter elevado en que se inspiró y con el cual se presenta ante el pueblo brasileño. Ella trae como uno de sus objetivos, la sustitución del Gobierno actual de la República, por entender que sus jefes y orientadores de ese Gobierno, no están a la altura de los destinos del país, por hechos cuya mención no es necesaria. Es notorio, y ha quedado demostrado prácticamente que los Gobiernos llenos de vicios que han dirigido el país durante los últimos años, han sido Gobiernos de despotismo y de leguyería administrativa, de incompetencia técnica para la alta administración, que mediante concesiones y acuerdos vienen arruinando paulatinamente las fuerzas vivas del país, aniquilándolo interna y exteriormente."

"El Ejército no tiene ambiciones ni quiere puestos. Acciona abnegadamente, con el altruismo brasileño que es fundamentalmente patriótico."

"En ese sentido, los jefes del movimiento revolucionario quieren dar un ejemplo a la autoridad crítica de los republicanos, que hasta ahora ocuparon los altos cargos y los puestos de la Administración Pública, y con raras excepciones, no supieron servir sus intereses generales."

"El Ejército quiere a la patria como la dejó el Imperio, con los mismos principios de autoridad moral, conciencia patriótica, probidad administrativa y claridad política. El Brasil está reducido a verdaderas satrapías, desconociéndose completamente el merecimiento de los hombres y estableciéndose como condición primordial para el acceso a los puestos de significación el servilismo contumás, que moviéndose por la fuerza de las ambiciones, cada día se generaliza más, constituyendo un factor de degradación nacional."

"El pueblo ha quedado reducido a una verdadera impotencia, asfixiado ante la acción comprensora que detentan las posiciones políticas y administrativas, disponiendo del material bélico, contra el cual no pueden nada los ciudadanos inermes. Los dominadores tienen coartada toda manifestación de la voluntad popular por medio de las urnas, órgano legítimo en el cual la soberanía colectiva se ejerce en una democracia."

"Cuando se proclamó la República, el ejército nacional juró fidelidad a la Constitución. En consecuencia, asumió ante el pueblo implícitamente, bajo su honor de ciudadanos militares, el compromiso de hacerla cumplir. Esta sola circunstancia bastaba para justificar el gesto de este momento".

"La clase militar no podía permanecer ajena a la vida de la Nación, en el orden interno y en su prestigio externo. Los Gobiernos que hemos tenido, han asumido un carácter de irresponsabilidad, abusando del crédito del país, pudiendo hasta llegar a verse envueltos en acontecimientos políticos".

"Se ha visto también la reciente actitud del Gobierno, que ha expuesto al país, al vejamen de una incursión extranjera, además de haber dado la iniciativa oficial y gubernamental para la publicación del documento de la misión inglesa, en que se expresan graves insinuaciones sobre la probidad brasileña. No satisfecho de estos lamentables hechos, el Gobierno quiso documentarlos, para enterar oficialmente al mundo".

"Deseamos para reafirmar y confirmar nuestros propósitos de liberales abnegados a que aludimos al comenzar esta exposición, que como los demás departamentos de la República, San Pablo tenga un gobierno paulista, de hombres que valen por su arraigo y que por sus nobles tradiciones son capaces de ser aquí una unidad eficiente en el programa general de moralización nacional".

"Los jefes del movimiento revolucionario han tomado ya medidas en ese sentido, habiendo hecho ofrecimiento de este gobierno al consejero don Antonio Prado. En caso de que este paulista no pueda asumir el cargo, confían en los merecimientos de otros hombres capaces de atender las exigencias del momento".

"Tenemos empeño en declarar a la población de San Pablo que encontrará de parte de los revolucionarios la mejor voluntad para su seguridad y garantías, así como para la aplicación de cualquier principio de justicia. En este sentido, afirmamos con toda energía que no tenemos ninguna responsabilidad ni convivencia en los saqueos y desmanes verificados. Llevamos nuestra tolerancia hasta el extremo de ahorrar el máximum de vidas y de perjuicios materiales para la ciudad".

"Hemos dejado de tomar algunas posiciones del barrio de Luz, por hallarse en él las residencias de algunas familias y edificios de las congregaciones religiosas. Continuamos tomando medidas en el sentido de evitar la comisión de actos de esa naturaleza, proponiéndonos continuar en la misma forma, hasta conseguir el completo restablecimiento del orden, para que el pueblo pueda circular libremente en la ciudad y retornar a sus habituales ocupaciones, que serán interrumpidas, si nuestros adversarios—como lo afirman—volvieran a atacar las posiciones que ocupamos".

"San Pablo se ha convertido en un centro de este movimiento, siendo nuestro movimiento extensivo a todo el Brasil, con orden y patriotismo".

"Mencionamos a la prensa que cualquiera que sea su credo, tendrá de nuestra parte la garantía más completa para la manifestación del pensamiento, estando los revolucionarios dispuestos a estudiar y a atender todas las reclamaciones que sean hechas por su intermedio y que posean el sello de la sinceridad y del patriotismo".

"Estamos también dispuestos a recibir a cualquier ciudadano que necesite nuestras providencias en el sentido de sus necesidades y aspiraciones".

"Este movimiento revolucionario es un gesto de indignación patriótica contra el actual Gobierno de la República que no posee el apoyo de la Nación. No es un gobierno brasileño, ni tiene tampoco el apoyo del ejército, porque el ejército está compuesto de aquellos que firmaron el manifiesto del Club Militar, que se hallaban representados en dicho acto".

"Si nuestras ideas sintentizan el sentir del pueblo, esperamos que él manifieste su apoyo a nuestra obra. Estamos dispuestos a llevarla adelante. Si fuésemos vencidos, con nuestra derrota sucumbirían nuestros ideales de paz".

"Llevamos a conocimiento del público, que todos los prefectos de las ciudades de todos los Estados, incluso de la capital, serán mantenidos en sus investiduras".—**Alvarez.**—(Especial).

LOS CARACTERES DEL MOVIMIENTO

Un político londinense declara que es un duelo entre dos bandos militares

(Correspondencia cablegráfica de Luis María Alvarez, especia para "La Nación")

BUENOS AIRES, 21.—El corresponsal especial de "La Prensa" en Santos, informa que un político brasileño que actúa en Río Grande del Sur, y cuyo nombre pidió al corresponsal que reservara, le dijo que la revolución de Sao Paulo no era sino un duelo entre los militares afiliados a las agrupaciones favorables y adversas al Gobierno Central.

Le expresó que, a su juicio, el pueblo era ajeno a la lucha de los dos bandos. Tampoco parece que se haya procurado la intervención de los elementos civiles para combatir a los revolucionarios, a menos que los beligerantes contaran con fuerzas policiales.

En cuanto al pueblo aún no ha tomado decisión por uno o por otro bando, porque los organizadores de la revolución no difundieron debidamente sus ideales, antes del estallido. Los manifiestos públicados posteriormente, tienen mayor circulación siendo únicamente conocidos por personas vinculadas directamente al movimiento.

La población del Brasil se divide en estos momentos en oficialistas y opositores, de acuerdo con las simpatías de cada cual. Así, se considera bueno o malo por algunos el Gobierno federal, por encima de toda clase de ideales, y con abtracción de toda tendencia civil y militar. Pero, lo que es indudable, añadió ese informante, es que en el movimiento participan muchos militares, razón por la cual se cree qu el ejecutivo está imbuído de tendencias antimilitaristas.

Esta vieja cuestión le fué planteada al Doctor Bernardes, antes de su elección, y puso en peligro su candidatura para el alto cargo que hoy ocupa.—(Alvarez).

WASHINGTON, 21.—Un comunicado oficial publicado por la embajada brasileña, emitido en Río Janeiro, en la media noche del 20, expresa que la situación de los rebeldes se hace cada día más crítica, debido a que no han podido renovar sus recursos.

Agrega que numerosos fugitivos han sido capturados en el interior de Sao Paulo y que continuamente desertan soldados de las filas de los revolucionarios.

Termina expresando este comunicado que dos ataques de los insurgentes fueron rechazados con excelentes resultados.

Comunicaciones recibidas desde Buenos Aires, sin embargo, anuncian que los revolucionarios dominan la situación en Sao Paulo. — (U. P.)

MONTEVIDEO, 21.—Avisan de Macahe que se realizó una asamblea, en la cual se aclamó a los Presidentes Bernardes y Campos.

En muchas ciudades se organizan batallones para reaccionar contra la revolución. — (U. P.)

ROMA, 21.—El premier Mussolini anunció que el "Panamerican" arribó al puerto de Santos, a las 7 A. M. y abandonó la rada a las 3 P. M. Se permitió el embarque y desembarque de pasajeros, si bien no se dembarcaron mercaderías.—(U. P.)

MONTEVIDEO 21. — Informaciones procedentes de la zona revolucionaria del Brasil, dicen que reina allí un intensísimo frío.

Se dice que ha partido a San Pablo el décimo regimiento.

El Presidente Bernardes telegrafió a Borges Medeiros, agradeciéndole su honrosa solidaridad en esa emergencia. Termina diciéndole: "Todos los brasileños debemos unirnos en defensa del orden y con la certeza de que obtendremos la victoria".

Se sabe que tropas del Estado de Río Grande del Sur han partido a San Pablo.

Según declaraciones obtenidas de los pasajeros llegados a bordo de "Western World", se nota en Río Janeiro un gran movimiento de fuerzas que parten al teatro de los acontecimientos. El Palacio de Cattete se encuentra rodeado de fuerzas. Las comunicaciones están interrumpidas desde la semana pasada con Santos y San Pablo.

En Río Janeiro se empezó a notar una gran escasez de víveres, pero se adoptaron medidas rigurosas para la buena distribución de ellos.

El Gobierno ha tomado, asimismo, medidas muy severas, para mantener una censura periodística absoluta.

Otros viajeros aseguran que San Pablo se encuentra en poder de los revolucionarios, quienes nombraron un gobernador provisional. Parte de Santos se encuentra en poder de los insurgentes, quienes se han atrincherado en sus posiciones y han sido atacados en ellas por las fuerzas legales, mediante las indicaciones dadas por los aviones que realizan constantemente raids de reconocimiento. — (U. P.)

MONTEVIDEO, 21.—Informan de Río Janeiro que "A Gaceta ras Noticias" anuncia que el ex-Presidente Wenceslao Bras organiza a los volutarios de Itajuba.

Se agrega que el abastecimiento de Río Janeiro se realiza normalmente por tierra.

El Presidente de Río Grande recibió un aelegrama de Santos en el que se informa que el estado de las tropas es excelente.

Anuncian de Porto Alegre que se preparan nuevos refuerzos. En Río Janeiro se organizó la Cruz Roja.—(U. P.)

MONTEVIDEO, 21.—Anuncian de San Luis de Maranhao que se han realizado varias manifestaciones de adhesión al Gobierno central y que se constituye un batallón de voluntarios.

Un comunicado oficial brasileño dice que el Gobierno mejora sus posiciones mientras que los revolucionarios carecen de víveres.

El Presidente del estado de Río Janeiro decretó la creación de la Caja Militar con el objeto de custodiar los dineros que se envíen al centro de las operaciones.

Se fundó un batallón de voluntarios republicanos con el objeto de defender la persona del Presidente de la República, señor Bernardes. También se fundó un batallón de voluntarios civiles denominado Carlos de Campos.—(U. P.)

BUENOS AIRES, 21.—"La Razón" dice que se asegura que los rebeldes se dirigen a Río Janeiro.—(U. P.)

COMUNICADOS OFICIALES DEL GOBIERNO

RIO JANEIRO, 21. — El comunicado oficial de esta madrugada dice así:

"Es cada vez más precaria la situación de los rebeldes, quienes están imposibilitados para renovar los recursos que escasean en la ciudad."

"Crece día por día el número de fugitivos de los rebeldes que caen en poder de las autoridades locales".

Los sediciosos pretendieron obstaculizar el movimiento de las tropas legales, desencadenando durante el día de ayer sobre el centro, dos ataques que fueron repelidos".—(Agencia Americana).

RIO JANEIRO, 21. — El comunicado oficial de las 12 de hoy dice:

"Hubo calma durante toda la noche en el frente de batalla. Continúa desarrollándose con absoluta regularidad el movimiento de las tropas legales que marchan de unos puntos para otros, a fin de ser aprovechadas como más convenga a la necesidad de las operaciones."—(Agencia Americana).

ESPAÑA

EL VIAJE A AMERICA DE LOS REYES DE ESPAÑA

BUENOS AIRES, 21.—Avisan de Madrid que el Directorio inició los preparativos para el viaje de los reyes a Sur-América, en 1925.

La visita comenzaría en Buenos Aires y duraría cinco meses. Primo de Rivera se quedaría en Madrid con el Príncipe de Asturias, en calidad de Regente.—(U. P.)

RUMORES SOBRE UN MOVIMIENTO POLITICO - MILITAR

LO ESTARIA ORGANIZANDO EL GENERAL CAVALCANTI

HENDAYA 21. — Informan de Madrid que el Sábado se realizó una camida íntima en el Hotel Ritz, a la que asistieron el general Cavalcanti, varios militares y políticos.

Luego después circuló la noticia de que se había redactado un programa político con el objeto de volver a la normalidad, restableciéndose el imperio de la constitución.

Según ese plan, se organizaría un Gobierno provisional con orientación democrática y de carácter civil.

Desarrollaría un plan de reformas, principiando con la de la ley electoral a fin de que el pueblo pueda manifestar libremente su voluntad. Se solucionarían los problemas internacionales, los de sanidad e instrucción pública.

Se prestaría especial atención a las cuestiones de las viviendas y abastecimientos. Se fomentarían las relaciones hispano-americanas.

Se cree que este nuevo Gobierno sería presidido por el general Cavalcanti. — (U. P.)

Declaraciones del General francés Chambrun

MADRID, 21.—Un corresponsal de la United Press se entrevistó con el general francés Chambrun, interrogándolo sobre los combates de los últimos días. el general le declaró que tales hechos en la zona francesa habían carecido de importancia.

Le agregó que Francia pretendía marchar muy unida con España, para realizar la labor pacificadora.

Le expresó que en caso que España retirara sus posiciones avanzadas, Francia modificaría su línea internacional, para ocupar las posiciones abandonadas, a fin de asegurar las posiciones de vanguardia. (U. P.)

WASHINGTON
$1.60 CIGARETTES FINEST VIRGINIA

MARRUECOS

EL RAISULI ENVIA EMISARIOS AL DIRECTORIO

MELILLA, 21.—El Raisuli quiso significar al Directorio el poderío de que goza dentro de sus huestes, enviando emisarios para rendirle pleitesía. Uno de ellos declaró que era portador de un curioso documento que entregaría a Primo de Rivera.

Agregó que España había consolidado su situación en Marruecos. (U. P.)

INSTITUTO DE SALUD
(CISTERNA)
POBLACION NUEVA ESPAÑA
Situado en el sitio más hermoso y sano de toda la provincia. Especial para enfermedades nerviosas, surmenage, convalecencias, etc.
No admite contagiosos. Dirección en Santiago:
Dr. FONTECILLA
DELICIAS 1626

INFORMACIONES COMERCIALES, POR CABLE

El cobre

NUEVA YORK, 21.— El cobre se cotizó hoy, a razón de 12.625 dólares las cien libras, para pago al contado.—(U. P.)

El precio del trigo

CHICAGO, 21.— El trigo se cotizó hoy en la siguiente forma:

Para entrega en Julio, 127 centavos oro el bushel.

Para entrega en Agosto, 125 5|8 centavos oro el bushel.

Para entrega en Setiembre, 128 5|8 centavos oro el bushel.— (U. P.)

El precio del maíz

CHICAGO, 21.— El maíz se cotizó hoy en la siguiente forma:

Para entrega en Julio, 108 centavos oro el bushel.

Para entrega en Agosto, 103 5|8 centavos oro el bushel.

Para entrega en Setiembre, 92 1|4 centavos oro el bushel.— (U. P.)

El precio de la avena

CHICAGO, 21.— La avena se cotizó hoy en la siguiente forma:

Para entrega en Julio, 52 5|8 centavos oro el bushel.

Para entrega en Agosto, 46 1|2 centavos oro el bushel.

Para entrega en Setiembre, 48 1|2 centavos oro el bushel.—(U. P.)

LOS VINOS DE LA VIÑA TARAPACA SON
LOS MAS SANOS
LOS MAS EXQUISITOS
LOS MAS VIEJOS

FONCKY Y CIA
Invitamos a nuestros señores clientes a visitar la
Gran Exposición
de Artículos de ALUMINIO BRONCE, FIERRO ENLOZADO,
ETC. ETC.
SANTO DOMINGO 887.

¡Cambio lámparas viejas por nuevas!
decía un hechicero del famoso cuento "Aladino"
Nosotros le hacemos una oferta más conveniente todavía.
Cambiamos latas vacías del exquisito Aceite MONTE CARLO, por platos de loza!
Un plato de loza por una lata vacía de 1.750 gr.
Un plato de loza, por dos latas vacías de 900 gr.
Un plato de loza, por cuatro latas vacías de 460 gr.
Esta que parece cosa de las Mil y Una Noches, es, sin embargo, una ganga que usted debe aprovechar.
Dirigirse a:
DESVIO GRACE
MATUCANA. POR YUNGAY. DE 3 A 4 P. M.
23-J

CORREAS
DE SUELA INGLESA
DE BALATA
DE PELO DE CAMELLO
DE ALGODON "STANLEY"
Uniones, Correones y Pasta para correas
Ofrecen:
SANTIAGO WEBB & Co.
CASILLA 1767 — ESTADO 156-170 — TEL. INGLES 3176-3177

COMPRO
al contado casa de dos pisos, independientes, indispensable tenga garage, prefiero en Delicias, Ejército, Dieciocho o barrio Parque Forestal.
PRECIO: HASTA $ 400,000
Ofertas a
A. Z.— CATEDRAL 1761

MUEBLERIA
LA ARGENTINA
214 -- BANDERA -- 220
José Gurfinkel
GRAN SURTIDO DE MUEBLES DE TODOS ESTILOS
Fábrica: Chiloé 1310
A precios más bajos que en todas las Mueblerías. Antes de hacer sus compras, consulte mis precios.

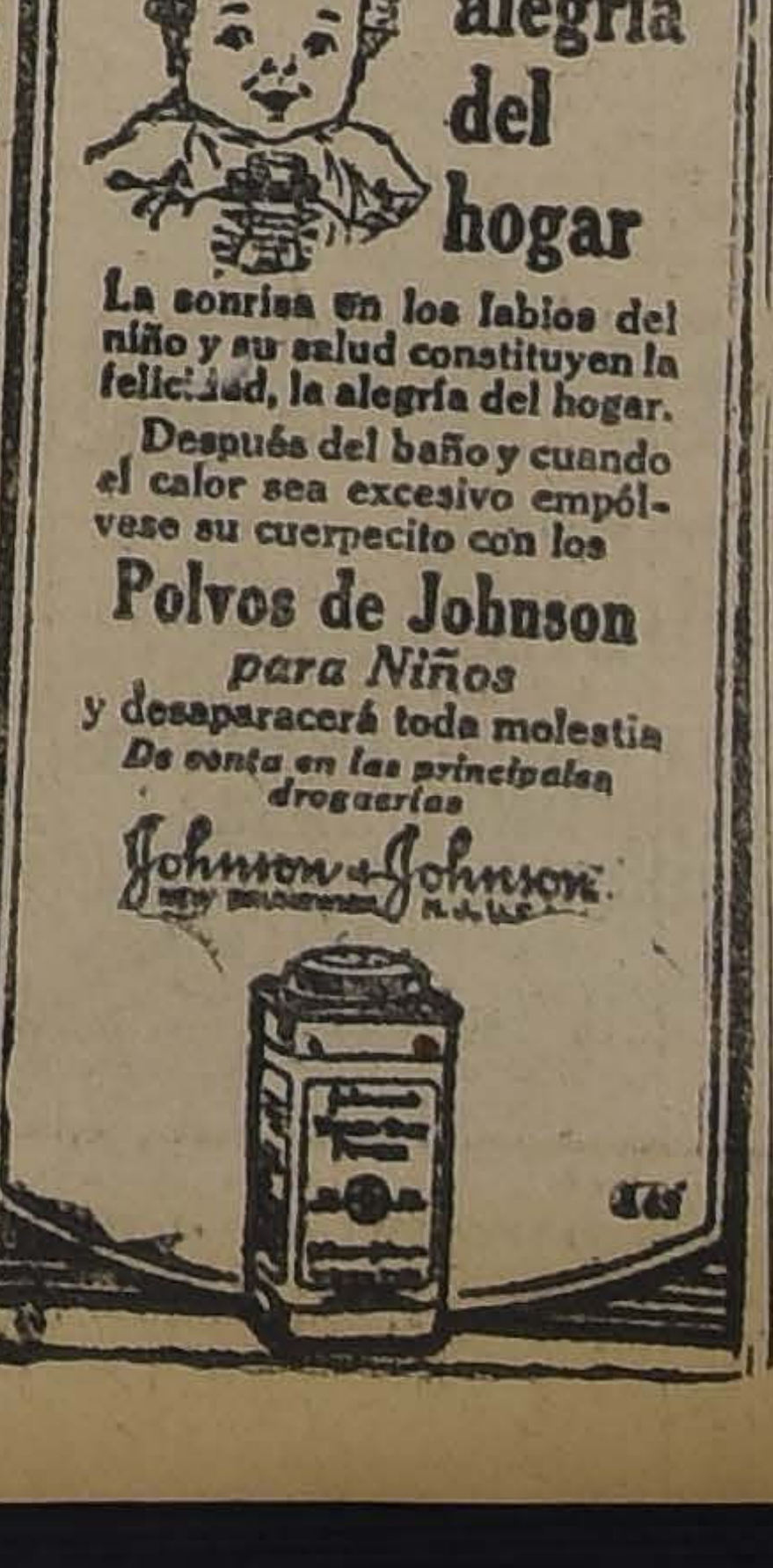

La alegría del hogar
La sonrisa en los labios del niño y su salud constituyen la felicidad, la alegría del hogar.
Después del baño y cuando el calor sea excesivo empólvese su cuerpecito con los
Polvos de Johnson para Niños
y desaparacerá toda molestia
De venta en las principales droguerías
Johnson & Johnson

GRAN REMEDIO UNIVERSAL NITRO - OZONA
Lowe-Weissflog, el único comprobado por medio de la radiografía, que cura tuberculosis (tisis). Pruebas a la vista. Afamado desde 1881, cura radicalmente hígado, riñones, estómago, pulmonía, bronquitis, asma, hipertrofia, diabetes. albuminuria, reumatismo, hidropesía, apoplegía, anemia, catarro intestinal, disentería, apendicitis, peritonitis, almorranas, fístulas furunculosas, enfermedades piel, sangre, enfermedades secretas. Prodigioso en aneurisma, en enfermedades corazón, cerebro, vista, espina dorsal, etc. Viruela, peste negra, hemorragia, peste bubónica, tifus, peste y fiebres en general son vencidas a las pocas horas con repetidos lavados intestinales y tomas. Igual tratamiento para demás enfermedades. Catecismo Nitro-Ozona consúltelo todo enfermo, sea cual fuese el mal, encontrará el medio seguro de sanar radicalmente. Remítesele gratis a quien lo pida. Luis Lowe. Claras 149. Teléfono 1830. Casilla 32.—Droguería Daube y Boticas.

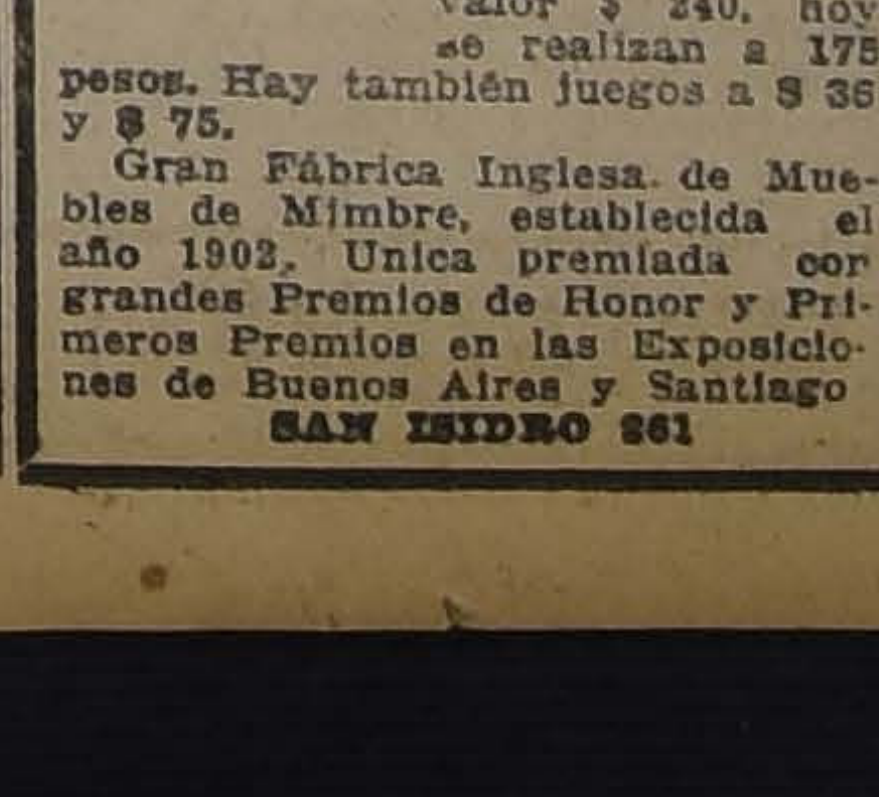

OCASION
Espléndidos amueblados barnizados con mesa de centro a $ 95. Amueblados barnizados finos, valor $ 200, hoy se realizan a $ 138.
Amueblados finos, esmaltados en colores gris, azulino, marfil, etc., valor $ 240, hoy se realizan a 175 pesos. Hay también juegos a $ 36 y $ 75.
Gran Fábrica Inglesa de Muebles de Mimbre, establecida el año 1902. Unica premiada con grandes Premios de Honor y Primeros Premios en las Exposiciones de Buenos Aires y Santiago
SAN ISIDRO 261

¡Maldito Martillo!
Si no atiende inmediatamente los golpes y las cortadas, pueden resultar infecciones peligrosas. Use MENTHOLATUM para desinfectarlos y cicatrizarlos. MENTHOLATUM calma y alivia prontamente las cortadas, rasguños y golpes contusos.
Una Crema Sanativa
Mentholatum
Indispensable en el hogar
Es indispensable que este remedio esté a mano para uso inmediato en todos los hogares. El hecho de que veinte millones de potes, tubos y latas (que son los envases originales) se venden anualmente, es la prueba suprema de sus maravillosos poderes curativos para todos los dolores, inflamaciones, resfriados, catarros, enfermedades de la piel, etc. No acepte imitaciones que ofrecen algunos boticarios en otros envases.
Unicos fabricantes:
The Mentholatum Company
Buffalo, N. Y., E. U. A.

INFORMACIONES CABLEGRAFICAS DEL EXTERIOR

ITALIA

Exito obtenido con el decreto de la mordaza

ROMA 21.—Federzoni manifestó que a pesar de la imperfección del decreto que limita las publicaciones de la prensa, se ha logrado moderar el tono de los diarios, tanto los de la oposición como los fascistas, menguando la acritud de las polémicas.

Los diarios trataban de restar valor a la acción internacional de Italia, perturbar el orden público, etc. Agregó que a pesar de la insistencia de unos pocos opositores, el país volvía a la normalización silenciosamente, y que en las provincias se ha restablecido la autoridad de los prefectos.—(U. P.)

ROMA 21.—**El conde Wolpi, gobernador de la Tripolitania**, ha llegado recientemente a esta capital. Entrevistado, declaró que la situación política y militar es excelente; que los indígenas se encuentran desarmados y se dedican pacíficamente a la agricultura.

Agregó que los ingresos de la colonia alcanzaban para atender a los gastos de administración con excepción de los gastos de ocupación militar, que atiende el Gobierno de Roma. Se han entregado más de veinte mil hectáreas de cultivo a los colonos italianos y alcanzan a cinco mil niños los que asisten a las escuelas públicas.—(U. P.)

La militarización de las milicias

ROMA, 21.— Delbono, Balbo y Sacco informaron al premier Mussolini sobre la eficiencia de la organización de la milicia. Impusieron al premier respecto de las excelentes relaciones entre la Milicia y el Ejército.

Mussolini les dió a conocer su plan de fusión de la Milicia y el Ejército y los invitó a que les dieran su opinión.— (U. P.)

ROMA, 21.—**Ha muerto la marquesa** Leonita Beccarfa de Starabba Dirudini, esposa del ex-premier.

La evasión de Rossi

ROMA, 21.— La policía ha reanudado sus investigaciones sobre la evasión de Rossi, de Roma, para lo cual aprovechará las declaraciones de sus cómplices.— (U. P.)

Importante invento para dirigir los navíos

SPECIA, 22.—Con gran éxito se ha ensayado un invento del ingeniero Flama, para dirigir los navíos mediante el empleo de las ondas hertzianas — (U. P.)

LOS DUQUES DE YORK EN EL ULSTER

BELFAST, 21 — El duque y la duquesa de York, llegaron a esta ciudad. El hermoso día favoreció la magnífica recepción que se tributó a los ilustres viajeros.

Mas de descientos cincuenta mil personas ovacionaron a los duques, durante todo el recorrido de dos millas que hicieron hasta su alojamiento. (U. P.)

LA REVISION POLITICA FASCISTA

RESPECTO DE LOS PATRONES.

ROMA 21. — Se informa que la revisión polítiva fascista respecto de los patrones se basaría en la legislación mejorando las condiciones de los trabajadores paralelamente con las mejoras de la producción, sin necesidad de apelar a las huelgas y lock-outs.

Probablemente, la legislación se efectuaría: primero, mediante reglas generales; segundo: reconociendo jurídicamente a las sociedades y sindicatos: tercero: creando juntas técnicas de consejeros, que se encargarían de formular y revisar los contratos de trabajo, funcionando también como tribunales de arbitraje. — (U. P.)

El Nuncio en París visita al Papa

ROMA 21. — El Papa recibió en audiencia al Nuncio Apostólico en París, Monseñor Ceretti, quien se encuentra en ésta.

El Nuncio dió amplios detalles a Su Santidad sobre la política francesa, respecto de los asuntos religiosos observada por el nuevo régimen. (U. P.)

EL ENTREDICHO ENTRE LA ARGENTINA Y LA SANTA SEDE

ROMA, 21.—El Ministro argentino ante el Vaticano, señor Mansilla, fué recibido por el Papa. El representante de Argentina, expuso al Sumo Pontífice los resultados de su reciente viaje a Buenos Aires y le informó detalladamente sobre las negociaciones relacionadas con el nombramiento de arzobispo de Buenos Aires.

La entrevista, según se informa, terminó con un acuerdo entre el Papa y el señor Mansilla. (U. P.)

LOCATELLI REALIZARA EL RAID TRANSATLANTICO

ROMA, 21. — El aviador Locatelli espera iniciar el Jueves el raid transatlántico, partiendo de Maridipisa.

El raid lo iniciará en la ciudad indicada siguiendo a Francia, Gran Bretaña, Irlanda, para continuar la misma ruta que seguirán los aviadores norteamericanos que realizan el raid alrededor del mundo. —(U. P.).

GIUSTERNA 21.—Falleció senador Poccoli.—(U. P.)

Con facilidades
DE PAGO
Sin recargo de precio entrega ternos o abrigos sobre medida, bien hechos, la Sastrería
"EL PRECIO FIJO"
DELICIAS 2675
Casi esquina de Sotomayor
PASE A CONSULTAR

JUNTA DE BENEFICENCIA ESCOLAR
RIFA DE LIBRAS ESTERLINAS DEL 31 DE JULIO
A beneficio de la colonia escolar permanente de San José de Maipo
Se sortearán 400 libras esterlinas, distribuídas en 100 premios:
1 Premio mayor de . . . £ 100
1 Premio de 50
2 Premios de 25
6 Premios de 10
50 Premios de 2
40 Premios de 1
El número entero vale 5 pesos y el quinto de número 1 peso.

El boxeador Firpo llegó ayer a Estados Unidos

Un episodio inesperado le obliga a permanecer algunas horas en la isla de Ellis, con sus acompañantes. — En Nueva York es recibido por numerosos amigos y periodistas.

NUEVA YORK, 21. — Flash Bulletin. — Firpo llegó a bordo del "American Legion". Declaró el boxeador argentino que había hecho el viaje en espléndidas condiciones y que pesaba 225 libras (103 1|2 kilos).— (U. P.)

NUEVA YORK, 21.—Firpo, al desembarcar en Nueva York, fué recibido entusiastamente por una veintena de corresponsales y fotógrafos, quienes lo hicieron objeto de una amistosa y alegre manifestación que contrastaba con la frialdad con que fué recibido la primera vez que pisó tierra norteamericana, el año antepasado.

Firpo manifestó a los periodistas, que lo asediaban por obtener sus declaraciones, que volvía para derrotar a Dempsey y lograr para su patria el campeonato mundial de peso pesado.

Lamenta que Dempsey no haya encontrado en los últimos tiempos un contendor para demostrar sus cualidades.

Firpo se dedicará, durante los primeros días, a terminar los trámites de su próxima pelea con Wills. En seguida seleccionará el campo para su entrenamiento.

Se cree que Firpo iniciará sus trabajos de entrenamiento el Miércoles.— (U. P.)

NUEVA YORK, 21.—Flash Bulletin.—La mujer que acompaña a Firpo, posiblemente sea conducida a la isla de Ellis, debido a que no lleva su pasaporte técnicamente visadó.—(U. P.)

NUEVA YORK, 21.—Flash Bulletin.— Firpo se ha visto obligado a permanecer a bordo del "American Legión", en vista de las dificultades que se han puesto para que desembarque la mujer que lo acompaña.

Según la lista de pasajeros del vapor, su nombre es Blanca Lourdes y se presume que sea secretaria.

Según las estrictas disposiciones de la ley de inmigración, dicha mujer no llevaría sus pasaportes en forma debida, de suerte que se espera poder solucionar en alguna forma esta dificultad para que pueda desembarcar.—(U. P.)

NUEVA YORK, 21.—Firpo está indeciso, respecto del lugar que elegirá para establecer su ring de entrenamiento, pues no desea trabajar en Atlantic City, según se cree, porque habría adquirido allí un ligero reumatismo en la mano izquierda, del cual ahora se encuentra completamente restablecido.— (U. P.)

NUEVA YORK, 21. — Firpo considerará seguramente más viable a Saratoga como campo de entrenamiento, que ningún otro lugar.

Es dudoso que Firpo celebre contrato con De Forest para su entrenamiento, si bien se admite que contratará un entrenador norteamericano.

A esto respecto, se comenta el hecho de que el resultado del encuentro del argentino con Dempsey habría sido sin duda otro, si hubiese sido entrenado por De Forest, en vez de Lavalle.

Firpo permanecerá indefinidamente en Estados Unidos, pues sus deseos son de llevarse a Suramérica el título de campeón mundial de peso pesado.

Por lo que hace a un posible encuentro con el chileno Romero, Firpo habría dicho que ese encuentro no se consideraba, pues cree que no podría pelear más de cinco minutos con el chileno.

Agregó el argentino que él nunca había dicho que no pelearía con Wills. (U. P.)

NUEVA YORK, 21.—Flash Bulletin.— Los comisionados del Departamento de Inmigración han anunciado que Firpo y la mujer que lo acompaña serán conducidos esta tarde a la isla de Ellis. Agregan que también serán conducidos allí su secretario privado, el manager Carbone, representante de Tex Rickard en Buenos Aires y el sparring partner Serrara, con el objeto de que se llenen los requisitos que se exigen para su entrada al país. (U. P.)

NUEVA YORK, 21.—Firpo y sus compañeros de viaje, incluyendo la mujer Blanca Lourdes, fueron internados en la isla Ellis. (U. P.)

NUEVA YORK 21.—Los corresponsales que fueron a visitar a Firpo a bordo, cuando entró el "American Legión" a la bahía, dicen que el boxeador argentino viene muy cambiado, especialmente en sus actitudes y en su manera de vestir, con lo que ha perdido mucho las características que tenía antes de que se le apodara "el toro salvaje de las pampas".

Firpo ha sido uno de los viajeros más populares que haya conducido a Norte América el "American Legion". Se destacó a bordo en todos los deportes, denotando una gran afición por el basket ball.

La recepción que le hicieron en el muelle sus amigos, recordaba la llegada de un diplomático. Firpo los obsequió con numerosos regalos, incluyendo, entre ellos, varios bastones.

El boxeador argentino expresó su pesar por la muerte de su estimado amigo Bill Brennan.

En la comitiva que lo acompaña, vienen Mr. Homs, representante de Rickard en Buenos Aires; Eduardo Carbone, manager; Miguel Serrarra, sparring partner; Julio Iturriaga, manager de Serrarra; Randolfo Tambour, corresponsal de "La Razón", y Manuel Armenjárez, sirviente de Firpo.—(U. P.)

NUEVA YORK 21.—La comisión encargada de hacer la investigación sobre los pasaportes de la comitiva de Firpo, ha resuelto oir mañana en la mañana al boxeador, en Ellis Island. —(U. P.)

NUEVA YORK 21.—(Flash bulletín).—Mr. Currin, comisario de Inmigración en Ellis Island, ha ordenado que se realice una investigación a bordo y que se interrogue a Firpo esta misma tarde. Si el interrogatorio es favorable, será puesto en libertad inmediatamente; pero en el caso contrario, tendrá el derecho de apelar ante el Secretario del Departamento de Trabajo, Mr. Davis.—(U. P.)

NUEVA YORK 21.—Flournoy después de celebrar una detenida conferencia con Firpo, puso en conocimiento de Tex Rickard lo que le ocurría al boxeador argentino con las autoridades del Departamento de Inmigración.

Rickard, inmediatamente, puso en juego su influencia ante las autoridades de Washington, y de Nueva York, a fin de que se deje en libertad a Firpo.—(U. P.)

NUEVA YORK 21.—Firpo ha sido admitido en Estados Unidos en calidad de visitante; pero la mujer que lo acompaña permanecerá en Ellis Island.—(U. P.)

NUEVA YORK, 21. — Firpo llegó de Ellis Island, después que el Comisionado Currin le visó el pasaporte, por cuyas deficiencias había sido detenido.

Las autoridades del Departamento de Inmigración decidieron detener a Blanca Lourdes, en Ellis Island, hasta que salga el próximo vapor a Cuba, en atención a que el pasaporte que lleva consigo, está visado por las autoridades consulares de La Habana.

Sin embargo, las autoridades podrían aceptar su entrada al país, siempre que depositara la suma de quinientos dólares en bonos a la orden de las autoridades del Departamento de Inmigración.

Firpo fué recibido por un numeroso grupo de latino-americanos y una docena de reporteros y fotógrafos que lo entrevistaron y fotografiaron.

La policía hubo de intervenir para abrir paso al boxeador, pues se había aglomerado un numeroso grupo de novedosos que deseaban ver al campeón argentino.

Firpo, acompañado del representante de la casa comercial, de automóviles, cuya representación tiene en Buenos Aires, se internó por las concurridas calles de la ciudad. —(U. P.).

NUEVA YORK, 21. — Después de celebrar una detenida conferencia con Tex Ricard, Luis Angel Firpo, se dirigió a casa de Hyman Bushel.

El campeón suramericano no ha tomado decisión alguna respecto de quien será su entrenador y sobre su residencia.

Se sabe que volverá a conferenciar con Rickard mañana.

Rickard se encuentra muy bien impresionado sobre las condiciones actuales de Firpo, y piensa que en algunas semanas más alcanzará su más perfecta forma.

Todos los diarios de la mañana dedican su primera página a la llegada de Firpo a Nueva York, y al incidente ocurrido en Ellis Island, donde Firpo fué detenido. — (U. P.).

ACTIVIDADES DEPORTIVAS MUNDIALES

EL URUGUAYO JULIO FERNANDEZ DESAFIA A VICENTINI

NUEVA YORK, 21. — Ha llegado a esta ciudad, a bordo del "American Legion", Julio Fernández, campeón de peso liviano del Uruguay.

Fernández viene a Estados Unidos a pelear por el título mundial de su peso. Lo acompaña Juan Oliver, en calidad de Manager.

El boxeador uruguayo desafió formalmente a Luis Vicentini, por el título de campeón suramericano. — (Especial).

Dempsey no se ha dislocado un brazo

LOS ANGELES 21. — Los rumores relativos a que Dempsey se habría dislocado el brazo derecho, a causa de un accidente automovilístico, son inexactos.

El automóvil de Dempsey chocó con otro, pero ninguno de los pasajeros resultó herido. —

El match Walker - Leonard

NUEVA YORK, 21. — Tex Ricard concurrirá mañana ante la Comisión de Box, con el objeto de llegar a un acuerdo respecto del incidente que se ha producido alrededor del match entre Walker y Lenoard. — (U. P.).

Pancho Villa obtiene una nueva victoria

BOSTON, 21. — Pancho Villa derrotó fácilmente por puntos a Willie Woods, campeón peso mosca de Escocia. La pelea fué a diez round. — (U. P.).

En la
TUBERCULOSIS
y toda clase de debilidad está indicada la
BIOCALCINA LECITINADA
LABORATORIO PASTEUR

La Federación Fascista del Trabajo

ROMA 21. — El "Nuevo Paese" se ocupa de la cuestión política y de las dificultades surgidas en el seno de la Federación Fascista del Trabajo. La Unión del Trabajo ha resuelto mantenerse dentro del primitivo carácter de la institución, y pronto será un partido autónomo, con lo cual se eliminarán las posibilidades de conflicto entre los sindicalistas y los demás elementos políticos. Estas divergencias se quiere impedirlas, en vista de lo ocurrido en numerosos centros, encaminando la acción hacia la actitud de los patrones que ha veces han obstruído el trabajo de los leaders fascistas. (U. P.)

ALEMANIA

Los socialistas interpelarán al Gobierno

BERLIN, 21.—Los círculos socialistas han manifestado su desagrado por los rumbos de la política interna. Interpelarán al Gobierno sobre la cuestión de la jornada de ocho horas de trabajo y sobre la reciente creación de nuevos impuestos.

Los socialistas opinan que no podrá esperarse que haya un superávit en un futuro cercano y hacen cargos al Gobierno por haber devuelto a los agricultores trece millones de marcos oro por excesos de pagos de impuestos.—(U. P.)

EL REICHSTAG REANUDARA HOY SUS SESIONES

BERLIN 21. — El Reichstag celebrará sesión mañana en la tarde.

El Comité de Relaciones Exteriores también ha sido convocado para la tarde. — (U. P.)

GRECIA

LA CRISIS MINISTERIAL

ATENAS, 21 — Se predice que el estado de crisis ministerial persistirá durante algunos días.

Cafantaris no ha podido hasta ahora, organizar el nuevo Ministerio. Mientras tanto Michalacopulos, leader del partido conservador se esfuerza en continuar apoyando a Papanastasio, a fin de que reorganice su gabinete.

Se cree que en caso de que fracase Cafantaris en sus deseos de organizar el Gabinete, el Presidente llamará a Sofoulis, leader político de Samos, para que forme un Gabinete de coalición. — (U. P.)

LA SITUACION POLITICA ES DELICADA

ATENAS, 21.—Parece que la situación política de Grecia es bastante delicada desde que los oficiales de la Marina que no participaron en el acto de indisciplina el mes pasado, notificaron a Cafantaris, quien no ha podido aún organizar el nuevo Ministerio, que en caso de que tuviere éxito en sus gestiones y no prometiera aplicar castigos severos a los oficiales que participaron en el motín, éstos serían dueños de toda la flota de Clete.

Los diputados pertenecientes a diversos partidos han amenazado con renunciar sus cargos, en caso que Papanastassio intentara reorganizar el nuevo Gabinete.

Se rumorea que la vuelta al poder de Papanastassio provocaría una manifestación militarista. —

SERVICIO POSTAL AEREO ENTRE ESTADOS UNIDOS Y SUR AMERICA

Declaraciones del Director del Departamento Norteamericano de Correos

(Correspondencia cablegráfica de Harry W. Franz, especial para "La Nación")

NUEVA YORK 21.—El Director General de Correos, Mr. Henry New, ha declarado a un corresponsal de la United Press que el Departamento de Correos estaba considerando seriamente extender el servicio aéreo de correo hasta Centro y Sur América.

Según Mr. New, estaría muy avanzado un estudio hecho por expertos, para establecer el servicio de correo aéreo entre Nueva York y Washington, y las capitales centro-americanas de Nuevo San Juan y Habana.

El establecimiento de rutas internacionales al hemisferio Oeste, no sería inminente; pero sí se considera con el mayor interés, el problema de comunicaciones postales rápidas entre los Estados Unidos y Buenos Aires, Valparaíso, Santiago, Lima y Bogotá.

"El servicio de correo aéreo— declaró Mr New—ha resultado un espléndido experimento que me alienta a propiciar su extensión internacional. Es mecánicamente posible hacerlo; sólo falta determinar si también lo es económicamente. Se necesitaría una enorme preparación preliminar para estudiar el volumen potencial de correspondencia y las posibilidades de utilidad."

Cuba y Puerto Rico serían dos estaciones apropiadas para el servicio en perspectiva, sirviendo de puntos de contacto con líneas de vapores que hacen servicios en varias direcciones.—**Frantz.**—(U. P.)

COLOMBIA

Yacimiento petrolífero

BOGOTA 21.— Comunican de Riohacha que hacia el centro de la laguna Cosinetas en la Goagira se descubrió un yacimiento de petróleo y que se trata de coger en parte seca la vena principal. Es muy posible que la principal fuente se halle en territorio colombiano.—(Especial).

Servicios aéreos

BOGOTA, 21.— La espantosa desgracia que acaba de ocurrir en Barranquilla, donde se incendió a poca altura el hidroavión "Tolima" y perecieron cinco personas distinguidas, entre ellas el intrépido piloto Helmuth von Krohn y el señor Ernesto Cortissoz, presidente de la Sociedad Colombo-Alemana de Transportes Aéreos, ha conmovido profundamente al público y ocasionado muy dolorosa impresión a todo el personal de la empresa, pero ésta declara que en la desgracia misma que ha experimentado y en las manifestaciones cordiales que de todo el país ha recibido, tomará las energías necesarias para llevar adelante sus proyectos y mantener inalterable su servicio. Los transportes aéreos en Colombia se amplían según estaba indicado y se extenderán como las necesidades vayan exigiéndolo. Se acaban de inaugurar los servicios de dos nuevas líneas, la de Antioquía al Valle del Cauca y la de Bucaramenga a Puerto Wilches, con magníficos y expertos aviadores.

El desgraciado accidente de Barranquilla ocurrió durante un vuelo especial que comenzaba a efectuarse sobre la ciudad para lanzar millares de hojas de propaganda relativa a la obra de canalización en las bocas del río Magdalena.—(Especial).

RELACIONES ANGLO-BRASILEÑAS

Declaraciones del Premier Mac Donald

LONDRES, 21.— [illegible] la sesión de la Cámara de los Comunes, Mr. Samuels preguntó a Mr. Mac Donald, si Brasil ha contestado a las representaciones que le ha hecho Inglaterra. Mr. Mac Donald declaró que

Gran Bretaña ha hecho al Brasil frecuentes representaciones verbales sobre la negativa del Brasil a responder del fracaso de las promesas de pago, siendo innecesario aumentar las tasas. Admitió que Sir John Tilly "había sido incapaz de inducir al Brasil a tomar las medidas necesarias".

Tilly indicó el mal efecto que esto producía en el crédito de Brasil. Se trajo al debate el envío de buques de guerra por Estados Unidos al Brasil. Mac Donald dijo que no sabía nada respecto al envío de dichos buques de guerra, pero que si era necesario enviar navíos ingleses a algún puerto brasileño, se enviarían.—(U. P.).

EN HONOR DEL EX-MINISTRO DE INSTRUCCION

ANOCHE SE EFECTUO EL BANQUETE QUE LOS EMPLEADOS DE ESE DEPARTAMENTO OFRECIAN AL SEÑOR GUILLERMO LABARCA

Anoche se llevó a efecto en los comedores del Restaurant Maxim el gran banquete que los empleados del Ministerio de Instrucción le ofrecieron al señor Guillermo Labarca H., con motivo de dejar las labores de Ministro de este departamento.

Asistieron: el sub-secretario, los jefes de sección y todo el personal de la oficina.

Excusaron su inasistencia los señores Ramón Muñoz, Humberto Zapata y Jerónimo Mardones.

Como recuerdo de todo el personal del Ministerio de Instrucción, se le obsequió al señor Labarca Hubertson, un elegante álbum de autógrafos.

LOS AVIADORES MILITARES DESPIDIERON AL MINISTRO DE ESPAÑA

Ayer se verificó en la Escuela de Aeronáutica Militar, una manifestación de despedida al Ministro de España, señor Almeyda y Herreros.

En el Casino de la Escuela se sirvió un almuerzo al que fueron invitadas algunas personas y entre los asistentes se hallaban la esposa del Sr. Almeyda y Herreros, el general don Luis Contreras y los pilotos militares.

En el campo de aviación se verificó una imponente ceremonia, con motivo de la entrega que el señor Ministro hizo a la Escuela de una bandera de España obsequiada por el señor José de la Vega. El señor Almeyda izó el pabellón de su patria a los acordes del Himno Real de España y del Himno Nacional Chileno.

VIDA ESTUDIANTIL

EL HOMENAJE Y ROMERIA A LA TUMBA DE GOMEZ ROJAS

SE REALIZO EN LA MAÑANA DE AYER, CON ESPECIAL SOLEMNIDAD, CONCURRIENDO LOS ALUMNOS DE TODAS LAS ESCUELAS UNIVERSITARIAS Y VARIAS ORGANIZACIONES OBRERAS

LA VELADA EN EL SALON DE HONOR DE LA UNIVERSIDAD DE CHILE. — LA ROMERIA A LA TUMBA DEL POETA. — LOS ORADORES.

Durante la romería de los estudiantes a la tumba del poeta Gómez Rojas, verificada en la mañana de ayer.

Los estudiantes llevaron ayer a efecto el homenaje y la romería que habían acordado los alumnos de todas las Escuelas universitarias a la memoria del estudiante y poeta Domingo Gómez Roja.

LA VELADA EN LA UNIVERSIDAD

Un magnífico aspecto presentó en la mañana de ayer el salón de honor de la Universidad, que lo llenaban completamente los estudiantes de todas las Facultades y delegaciones de instituciones obreras.

Se dió comienzo a la velada con el Himno de los Estudiantes, que fué tocado al piano por la señorita Aurora Guzmán, y que fué escuchado de pié por la concurrencia.

A continuación hizo uso de la palabra el presidente del Centro de Estudiantes de Farmacia, señor José Quiroga, que dió a conocer la iniciativa de realizar este homenaje, nacido dentro del Centro que presidía, para hacer con ello una reinvindicación de estricta justicia al camarada que cayó en los momentos en que se hacía más intensa y de mayores proyecciones la acción de los estudiantes chilenos.

Le siguió en el uso de la palabra el señor Roberto Meza Fuentes, quien pronunció un sentido discurso, en el que hizo la historia de las incidencias estudiantiles del año 20, y señaló, al mismo tiempo, la obra artística realizada por su compañero de arte en la época anterior a su muerte. Dió a conocer algunos poemas inéditos de Domingo Gómez Rojas, que son verdaderas joyas literarias y que revelan la sensibilidad exquisita del poeta mártir.

Después de ejecutarse al piano por la señorita Guzmán, la Marcha Fúnebre, de Chopin, habló el presidente de Pedagogía, señor Fidel Iturra. En un enérgico discurso, señaló el papel que les corresponde desarrollar a los estudiantes, no olvidando los ejemplos de hombría y de valentía espiritual que manifestó Domingo Gómez Rojas en el trascurso de toda su vida. El discurso del señor Iturra fué muy aplaudido.

El señor Pascual Venturino habló en seguida, en una bella improvisación abundando en los conceptos emitidos por los otros oradores; se refirió especialmente al concepto en que tenían en el extranjero a Gómez Rojas. Insinuó la idea de llevar a efecto la recopilación de sus obras, por los estudiantes, como el resultado práctico de este homenaje.

A nombre del Centro de Derecho habló el señor Hugo Zañartu adhiriendo a la manifestación que se realizaba en esos momentos.

EN EL CEMENTERIO

Terminada la velada, las instituciones estudiantiles y las sociedades obreras que concurrieron al acto, se dirigieron en columna hacia el Cementerio.

Una vez que llegaron a la tumba del poeta, en el Cementerio General, numerosos oradores hicieron uso de la palabra.

Ocupó primeramente la tribuna el señor Julio Aranda, en representación del Centro de Estudiantes de Farmacia, siguiéndole los señores Fernando García Oldini Gutemberg Bravo, en nombre del Centro Gómez Rojas; Eduardo Román, Carlos López, por el Grupo Anarquista; Armando Triviño, por la I. W. W.

Cerró la manifestación el estudiante de Derecho, señor Enrique Molina Grandi.

Recordó también el señor Molina, la personalidad de Rigoberto Soto Rengifo, que hizo de su vida un símbolo en defensa de la justicia y de la reivindicación de las clases proletarias.

LOS ESTUDIANTES NORTEAMERICANOS

SERAN RECIBIDOS ESTA TARDE EN LA UNIVERSIDAD DE CHILE

Esta tarde, a las seis, se realizará en el salón central de la Universidad de Chile, la velada que los universitarios chilenos ofrecen a los estudiantes y profesores de la Universidad de Michigan, que nos visitan desde el Viernes pasado.

Esta velada constituye uno de los números de nutrido plan de festejos confeccionado.

He aquí el programa:

Piano. Señor Jorge Slight.

Discurso del secretario de la Universidad Popular Lastarria, señor Pascual Venturino, en representación de los estudiantes chilenos.

Versos.

Mensaje del doctor Marion Le Roy Buston, presidente de la Universidad de Michigan. Lo leerá el señor Guillermo Herrera Carrizosa, de esa Universidad.

Romanza. — Señor Gustavo Silva Lemus.

Conferencia sobre Universidades Norte-Americanas, y sobre la vida estudiantil en los Estados Unidos. Doctor Carlos García Prada, de la Universidad de Michigan.

Piano. — Señor Oscar Lafoy D.

La velada empezará a las 6 en punto para que los estudiantes que nos visitan puedan asistir a una comida que se les ofrece en la Legación de Norte-América.

La entrada es absolutamente libre. Se invita a todos los profesores y alumnos universitarios.

—Los estudiantes norteamericanos visitaron ayer diversos establecimientos de instrucción, entre ellos el Instituto de Agronomía.

EL PROGRAMA DE MAÑANA

El próximo Miércoles 23 del presente se llevará a efecto el almuerzo que ofrecen a los distinguidos estudiantes norteamericanos que nos visitan, el Centro de Estudiantes y el Centro de Cultura Física de la Escuela de Medicina.

Este almuerzo será confeccionado y servido por las alumnas del Curso de Economía Doméstica que funciona en el mismo establecimiento, o sea el Instituto Superior de Educación Física, Morandé 750.

Después de esta manifestación de simpatía hacia los estudiantes mencionados, se les llevará a visitar el Estadio Policial, en donde se verificará una partida de foot-ball entre el primer equipo del "Centro de Cultura Física Escuela de Medicina" y el primer equipo del Instituto de Educación Física.

En esta partida se disputará el premio ofrecido por la Joyería Carlos Andreani, que consiste en una artística y valiosa placa de plata.

Las inscripciones para el almuerzo se reciben en la Escuela de Medicina e Instituto de Educación Física.

DEFUNCION

Ha dejado de existir la señora doña
Ana Sperata v. de Sauniere
Sus restos serán conducidos al Cementerio General, hoy después de unas honras que se efectuarán en la parroquia de San Lázaro, a las 8 A. M.
LA FAMILIA.

DEFUNCION

Ha dejado de existir nuestro querido deudo, don
Juan de Dios Cruz Soto
Sus funerales se efectuarán hoy en la mañana, privadamente.
LA FAMILIA.

EXPRESION DE GRACIAS

Nuestros sinceros agradecimientos a todos los amigos y demás personas que se dignaron acompañar al Cementerio los restos de nuestro querido hijo y hermano.
MARIA DROGUETT E HIJOS

M. EMILFORK
CIRUJANO-DENTISTA
Se trasladó a Riquelme 47.
Teléfono 1642.

VALPARAISO (AGENCIA: ESMERALDA 109)

Las propuestas para construír la base de Aviación Naval

Ayer fueron abiertas en la Oficina de la Dirección de Artillería de la Armada las propuestas para construír la base de Las Torpederas.

Se presentaron seis propuestas, que fluctúan entre tres millones hasta un millón y medio de pesos para construír el gran pabellón y todos sus anexos, incluso la maestranza y la casa para el Director y de los empleados.

Si bien es cierto que la propuesta más baja se aparta un poco de las bases estipuladas, se estudiará con detenimiento a fin de saber si no es en forma sustancial, pues dado el estado de la Hacienda Pública, es la que más conviene.

Una vez estudiadas estas propuestas, se enviará el informe respectivo a la Dirección General de la Armada para que las eleve al Gobierno.

El sulfato de amonio de Inglaterra

El Comité de la Asociación de Productores de Salitre, en Londres, envió ayer el movimiento habido en Gran Bretaña en la exportación de sulfato de amonio, el sub-producto que allí se saca de las grandes fábricas de coke.

Sulfato de amonio exportado durante el mes pasado del Reino Unido a

	Toneladas
Francia	200
España	10,877
Italia	211
Indias Orientales holandesas	375
Japón	600
Indias Occidentales británic.	1,575
Otros países	3,186
Total	17,024

Notas sociales

COMIDA.—El 26 del presente, un grupo de sus amigos y del personal del Banco de Edwards, ofrecerá una comida al señor Tito Fontaine Poudon, con motivo de su retiro de dicha institución.

La manifestación tendrá lugar en los salones del Club de la Unión.

EN EL CLUB DE VIÑA.—Esta tarde tendrá lugar la recepción y baile que ha acordado ofrecer el Directorio del Club de Viña del Mar, a las familias de sus socios.

VIAJEROS.—Se encuentra en este puerto el señor Francisco Echenique.

—En Iquique se encuentra pasando una temporada la señorita Graciela Ginesta B.

—Se ha dirigido a Santiago la señorita Carmen Prieto Subercaseaux.

—Ha regresado a la capital, después de permanecer algunos días en Viña del Mar, la señorita Sofía Barceló Pinto.

—De Santiago ha regresado la señora Paulina Dávila de Errázuriz.

ENFERMOS.—Mejor de salud ha seguido la señora Laura Falcón de Germain.

—Enferma se encuentra la señora Mimí Balaresque de Howard.

—Se encuentra en el Hotel El Retiro (Quilpué) el Director de la Caja Hipotecaria señor Luis Barros Borgoño, acompañado de su hijo don Luis Barros Valdés. El señor Barros Borgoño posiblemente regresará a la capital el Viernes próximo.

—En el mismo Hotel se hospedan las familias Aldunate Errázuriz, Subercaseaux Morla y Bordalí Riesco.

—De Santiago han regresado la señora Lydia W. de Purcell y su hija Aída.

—En la presente semana se dirigirán a la capital a pasar una temporada la señora S. Riesco de Kloss, acompañada de las señoritas Adriana Kloss Riesco y María Ballivian Herrera.

RECEPCION.—El Cónsul General de Cuba, señor Eugenio Freyre y señora Berta Y. de Freyre, ofrecieron ayer una recepción a un grupo de sus relaciones en su residencia en Chorrillos.

EL SEÑOR EDUARDO VIGIL ZAÑARTU.—En la mañana de ayer falleció en su residencia de Viña del Mar el señor Eduardo Vigil Zañartu, caballero extensamente vinculado a la sociedad de este puerto y de Santiago.

GUIA DE DESPACHADORES DE ARUANA

HERNAN VIGIL
Agente General de Aduana
SERRANO 169
VALPARAISO

Pedro Santibáñez
SERRANO 69. — CASILLA 200
— VALPARAISO —

MOVIMIENTO MARITIMO EN EL PAIS

(De nuestros corresponsales, por telégrafo)

Iquique: 21 de Julio

HOY SALIERON:
El Orita, a Valparaíso.
El Aconcagua, a Valparaíso.
El La Paz, a Valparaíso.
El Poseidon, a Corral.
El Kenuta, a Liverpool.
HOY LLEGO:
El Transport Rancagua, del Sur.

Antofagasta: 21 de Julio

HOY LLEGARON:
El Chile, de Valparaíso.
El Río Bueno, del Sur.
El Ortega, de Coquimbo.
El Aconcagua, de Iquique.
El Valdivia de Iquique.
HOY SALIERON:
El Río Bueno, a Iquique.
El Chile, a Iquique.
El Ortega, a Iquique.
El Aconcagua, a Valparaíso.
El Valdivia, a Coquimbo.

Valparaíso: 21 de Julio

AYER LLEGARON:
El Wido, de Amberes.
El Imperial, de Pimentel.
El Maipo, de Lota.
AYER SALIERON:
El Heluán, para Talcahuano.
El Perú, para San Antonio.
El Lautaro para Corral.
HOY LLEGAN:
El Pisagua, de Puerto Montt.
El Purén, de Lota.
El Laurel Branch, de Liverpool.
El América, de Arica.
HOY SALEN:
El Maipo, para Iquique.
El Purén, para Caldera.
El Apolo, para Punta Arenas.
El Adriana, para Iquique.
EL MIERCOLES 25 LLEGAN:
El Taltal, de Arica.
El Aconcagua, de Nueva York.
El Orita, de Liverpool.
El Chiloé, de Punta Arenas.

San Antonio: 21 de Julio

AYER LLEGO:
El Maipo, de Talcahuano.
HOY LLEGARON:
El Lobo, del Sur.
El Oaxel Branch, de Talcahuano.
El Rancagua, de Antofagasta.
El Halnor de Valparaíso.
El Yungay, de Valparaíso.
El Lautaro, de Valparaíso.
El Pisagua, de Valparaíso.
HOY SALIERON:
El Maipo, a Valparaíso.
El Pisagua, a Arica.
El Leimag, a Talcahuano.

Corral: 21 de Julio

HOY LLEGARON:
El Flora, del Norte.
El Gilda, del Norte.

Talcahuano: 21 de Julio

HOY LLEGO:
El Lobo, de Valparaíso.
HOY SALIO:
El Lobo, a Lota.
El Haarlem, a Hamburgo.

La Compañía de Tren tendrá su guarnición en Limache

Después de vencer muchas dificultades, se ha resuelto que el Batallón de Tren, que vino de Santiago, para completar la guarnición de Valparaíso, según el último decreto de reorganización del Ejército, tenga su sede definitiva en Limache en el antiguo cuartel de esa ciudad, contiguo a la Estación de los ferrocarriles.

Los vecinos de Limache han contribuído con 20 mil pesos para hacer las reparaciones.

Actualmente este Batallón, cuya dotación no alcanza a veinte hombres, está agregado al Regimiento Coraceros, en Viña del Mar.

AVISOS DE VAPORES

The Royal Mail Steam Packet Company
SERVICIO RAPIDO DE — LUJO DESDE — Buenos Aires a Europa
Próximas salidas de los afamados vapores A
VIAJES RAPIDOS A LISBOA, EN 16 DIAS
Cherburgo y Southampton en 19 días

"ARLANZA"	14,930 toneladas	6 de AGOSTO.
"AVON"	11,000 toneladas	20 de AGOSTO
"ALMANZORA"	15,550 toneladas	3 de SETIEMBRE
"ANDES"	15,620 toneladas	17 de SETIEMBRE
"ARLANZA"	14,930 toneladas	1.o de OCTUBRE
"AVON"	11,000 toneladas	15 de OCTUBRE
"ALMANZORA"	15,550 toneladas	29 de OCTUBRE

Próximas salidas de la línea D.
DESEADO . . . . . 1.o Agosto DESNA . . . . . 12 Setiembre
DARRO . . . . . 15 Agosto DEMERARA . . . . 26 Setiembre
Viajes de llamada desde varios puntos de Europa, Siria y Turquía.
The Pacific Steam Navigation Company
SANTIAGO Agustinas 1017. — Casilla 536 :-: VALPARAISO Calle Blanco — Casilla 934
SUB - AGENTES
Compañía Expreso Villalonga y Compañía Transportes Unidos

P. S. N. C.
VAPORES PARA EUROPA
ORITA. 2 Agosto
OROYA. 6 Setiembre
ORIANA. 20 Setiembre
1 P. M. Para Antofagasta, Mejillones, Iquique, Arica, Mollendo, Callao, Balboa, Cristóbal, Habana, Coruña, Santander, La Rochelle, Pallice y Liverpool.
VAPORES PARA NUEVA YORK
GRANDES REBAJAS DE PRECIOS
Essequibo 13 Agosto
Ebro...... 10 Setiembre
Essequibo 8 Octubre
1 P. M. Para Antofagasta, Iquique, Arica, Mollendo, Callao, Salaverry, Paita, Balboa, Cristóbal, Habana y Nueva York.
The Pacific Steam Navigation Company
SANTIAGO AGUSTINAS 1017—CASILLA 536 | VALPARAISO CALLE BLANCO—CASILA 934
Sub-Agentes en Santiago
TRANSPORTES UNIDOS ESTADO ESQUINA DELICIAS | EXPRESO VILLALONGA AGUSTINAS 840

El Secretario de la Intendencia de Valparaíso

Al mediodía de ayer regresó de Santiago, donde se encontraba por asuntos relacionados con su servicio, el secretario de la Intendencia de Valparaíso, señor Enrique Chirgwin Coo.

GRACE LINE
"SANTA ELISA", 23 DE JULIO
SALDRA DE VALPARAISO A LA 1 P. M.
GRAN REBAJA EN LOS PRECIOS DE PASAJES A NUEVA YORK
PROXIMAS SALIDAS: SANTA LUISA . . 6 Agosto. SANTA TERESA . 20 Agosto SANTA ANA . . . 3 Setiembre
Soliciten pormenores de los Agentes:
GRACE y Cía (Chile) S. A.

Soc. Anón. Com. Braun & Blanchard
SERVICIO DE VAPORES
"CHILOE" Saldrá para Arica el 24 de Julio con escalas en Coquimbo, Huasco, Caldera, Taltal, Antofagasta, Tocopilla e Iquique. Este vapor tiene espléndidas comodidades para pasajeros de cámara.
Este mismo vapor saldrá de VALPARAIO el 8 de AGOSTO, con escalas en SAN ANTONIO, TOME, TALCAHUANO, CORONEL, CORRAL, PUERTO MONTT, CASTRO.
AUGIER, BENAVIDES & Co. Calle Bandera 180 SANTIAGO | BLANCO 957 - 959 Teléf. Autom. 2747—Nacional 261 VALPARAISO

Lloyd Norte Alemán
Buenos Aires a Bremen
VAPORES DE LUJO TIPO "SIERRA". — VIA SANTOS, RIO, MADEIRA, LISBOA Y BOULOGNE
"SIERRA CORDOBA" SALDRA EL 30 DE JULIO
"SIERRA NEVADA" SALDRA EL 10 DE SETIEMBRE
"SIERRA CORDOBA" SALDRA EL 8 DE OCTUBRE
"SIERRA VENTANA" SALDRA EL 12 DE NOVIEMBRE
VAPORES clase intermedia y 3.a—Vía Santos, Río, Bahía, Madeira, Lisboa, Vigo y La Coruña.
"WERRA", saldrá el 23 de Julio.
"GOTA", saldrá el 6 de Agosto.
"WESER", saldrá el 27 de Agosto.
"KOLN", saldrá el 24 de Setiembre.
AGENTES GENERALES DEL
LLOYD NORTE ALEMAN
FOLSCH & CIA.
AGUSTINAS 1074 — CASILLA 3757

El raid de hidroavión a Arica

Hoy se hará el ensayo en el agua del bote volador "Guardia marina Zañartu", que hará el raid Valparaíso-Arica.

Si las pruebas de hoy resultan favorables, es posible que el raid se inicie a fines de esta misma semana.

DE NUESTROS CORRESPONSALES

Vapores de pasajeros que vienen del Norte

Mañana son esperados en Valparaíso el "Aconcagua", que viene de Nueva York y el "Orita" de Liverpool, ambos por la vía Panamá.

El Viernes 25 debe llegar a Valparaíso el vapor alemán "Alkmaar" en el que vienen de Alemania los restos del General Korner.

A saludar al nuevo Ministro de Guerra y Marina

El Miércoles de la presente semana se dirigirá a Santiago el Director General de la Armada Vicealmirante señor Francisco Nef, a fin de saludar al nuevo Ministro de Guerra y Marina, señor Gaspar Mora.

LLOYD REAL HOLANDES
Servicio RAPIDO por VAPORES LUJOSOS
ENTRE BUENOS AIRES Y AMSTERDAM
CON ESCALAS EN
Uruguay, Brasil, Portugal, España, Francia e Inglaterra
PROXIMAS SALIDAS DE BUENOS AIRES
"ORANIA" ... ... 25 DE JULIO
"GELRIA" ... ... 15 DE AGOSTO
"ZEELANDIA" ... ... 5 DE SETIEMBRE
"ORANIA" ... ... 26 DE SETIEMBRE
Por más pormenores, dirigirse a su único agente en Santiago:
OTTO LOOSE
HUERFANOS 1153 (ALTOS). — TELEFONO 365. — CASILLA 382.

Compañía Sud-Americana de Vapores
Viaje Extraordinario
EL VAPOR MAIPO
saldrá de Valparaíso con destino a IQUIQUE, el MARTES 23 DEL PRESENTE, a las 4 P. M., con escala en Los Vilos, Coquimbo, Huasco, Antofagasta, Tocopilla e Iquique.
Admite pasajeros y carga.
WESSEL DUVAL & Co., Huérfanos esq. Morandé, Agentes; CIA. TRANSPORTES UNIDOS, Estado esq. Delicias, Sub-agentes.

Compañía Sud-Americana DE VAPORES
SERVICIO DIRECTO RAPIDO A NEW YORK
en 18 días, con escala en Antofagasta, Iquique, Callao, Payta y Cristóbal. PROXIMAS SALIDAS
"ACONCAGUA" Sábado 2 de Agosto, a la 1 P. M.
"TENO" Sábado 30 de Agosto, a la 1 P. M.
POR ESTA LINEA SE EXPIDEN PASAJES DIRECTOS A EUROPA, EN COMBINACION CON LA CUNARD LINE
SERVICIO A GUAYAQUIL
con escalas en Coquimbo, Antofagasta, Gatico, Tocopilla, Iquique, Caleta Buena, Arica, Ilo, Mollendo, Chala, Pisco, Tambo de Mora, Callao, Salaverry, Pacasmayo, Eten, Pimentel
Próximas salidas
"AYSEN" Viernes 25 de Julio, a las 4 P. M.
"PALENA" Viernes 8 de Agosto, a las 4 P. M.
SERVICIO A PIMENTEL
con escala en Coquimbo, Huasco, Caldera, Chañaral, Taltal, Antofagasta, Iquique, Pisagua, Arica, Ilo, Mollendo, Lomas, Pisco, Cerro Azul, Callao, Huacho, Supe, Huarmey, Casma, Samanco, Chimbote, Salaverry, Pacasmayo, Eten y Pimentel.
Próximas salidas
"IMPERIAL" Viernes 1.o de Agosto, a las 4 P. M.
"CACHAPOAL" Viernes 15 de Agosto, a las 4 P. M.
TARIFA REDUCIDA EN LOS PASAJES DE CAMARA DE LAS LINEAS A GUAYAQUIL Y PIMENTEL, ENTRE PUERTOS CHILENOS: ANTOFAGASTA, $ 125; IQUIQUE, $ 171; ARICA. $ 192
Al solicitar un pasaje es indispensable la presentación del Certificado de vacuna
WESSEL, DUVAL & Cía.
HUERFANOS ESQUINA MORANDE, AGENTES
COMPAÑIA TRANSPORTES UNIDOS
Estado esquina Delicias, Sub-Agentes

INFORMACIONES DEL INTERIOR

TARAPACA

LA LIQUIDACION DE UNA HERENCIA CUANTIOSA

(DE NUESTRO CORRESPONSAL, POR TELEGRAFO)

IQUIQUE, 23. — Las incidencias derivadas de la herencia dejada por don Juan Sargo a los habitantes de Milna, su pueblo natal, en Yugoeslavia, vuelven a revivir con motivo de la medida decretada por el Intendente de la provincia para reunir los antecedentes de ese asunto.

Como se recordará, el señor Sargo falleció en Junio de 1920, instituyendo como herederos de su fortuna que ascendía a más de veinte millones de pesos a los habitantes de Milna, su aldea natal.

Un mes después de la muerte se presentó reclamando la herencia a nombre de los habitantes de Milna, el señor Juan Sforzia; pidió la posesión efectiva, la que le fué concedida por el primer juzgado con la fianza de los señores Esteba Carcasson y Nicolás Sufio. Poco después se presentó el eslavo Santiago Poklepovic exhibiendo un poder de los mismos habitantes de Milna en que se revocaba el poder otorgado a Sforcia. Poklepovic demandó en seguida a don Santiago Sabioncello, socio del extinto Sargo pidiendo liquidación de la sociedad y cobrando la suma de ciento setenta mil libras para responder al pago del impuesto de la herencia.

Se sucedieron en seguida diversas tramitaciones e incidencias judiciales a las que ha puesto término un reciente fallo del juez del primer juzgado liquidándose la herencia en forma notablemente reducida por el capítulo de impuestos y demás tramitaciones judiciales.

El asunto ha sido expuesto en todos sus detalles, desde el comienzo del proceso hasta ahora por el diario "La Provincia".

TALCA

Se terminarán las obras del Matadero Modelo

TALCA, 21. — Si se aprueba el proyecto de Lotería Municipal, es un hecho que dentro de muy poco tiempo quedarán terminadas las obras de construcción del Matadero Modelo, según el propósito manifestado por los miembros de la Municipalidad en su última sesión.

Propician además de la terminación de este trabajo, el mejoramiento del Mercado Central.

Para el mantenimiento de la sopa escolar

TALCA, 21. — Un departamento central destinado a recibir los obsequios que se hagan para el mantenimiento de la Sopa Escolar, será establecido en breve, según acuerdo adoptado por la Sociedad de Beneficencia Escolar en su última sesión.

Además de esto, se acordó también dar a conocer por intermedio de la prensa local la importancia y trascendencia que tiene el servicio de la Sopa Escolar.

ÑUBLE

Una escuela que da desayuno y almuerzo a sus alumnas

CHILLAN, 21. — Ha sido muy elogiada por la prensa local la actitud del Centro Andrés Bello de la Escuela Superior de Niñas N.o 15, que ha instituído en su seno el desayuno y almuerzo escolar.

Cuenta para la mantención de este servicio con la ayuda pecuniaria de varios vecinos de la localidad, comerciantes y hacendados, quienes se encargan de surtir la despensa de la mencionada institución.

El Liceo de Chillán funda la Liga Anti-alcohólica

CHILLAN, 21. — Con el objeto de iniciar una campaña contra el vicio del alcohol se ha organizado en esta ciudad la Liga Anti-alcohólica "Liceo de Chillán".

La iniciativa de la fundación de esta nueva entidad se debe a don Manuel Lara Gutiérrez, profesor de matemáticas en dicho establecimiento, quien cuenta con la cooperación de distinguidos facultativos de la ciudad.

Habrá dos categorías de socios en esta Liga: a) Los propagandistas y b) los abstinentes. Los primeros prometerán a lo más beber moderadamente y los segundos serán abstinentes absolutos.

Hasta el momento ya hay varios inscritos en las dos categorías.

CAUTIN

Vendrá un Inspector del Tribunal de Cuentas

TEMUCO, 21 — En la última sesión de la Municipalidad, se acordó pedir el envío de un Inspector del Tribunal de Cuentas para que revise la contabilidad y el estado de la Tesorería Municipal, a fin de desvanecer un ambiente de pesimismo que existe entre los habitantes de la ciudad de este respecto.

VALDIVIA

Se reunen las comisiones encargadas del censo urbano

(De nuestro corresponsal, por telégrafo)

VALDIVIA 21.— Hoy se reunieron en la Municipalidad las diversas comisiones encargadas de levantar, el Domingo próximo, el censo urbano o inter-urbano de la ciudad para el ensanchamiento de los servicios de agua potable y desagües.

Felicitan al Prefecto de Policía

(De nuestro corresponsal, por telégrafo)

VALDIVIA 21.— El Prefecto de Policía ha recibido numerosas felicitaciones del vecindario por su actitud enérgica para contener los desbordes comunistas en contra del Gobierno y las autoridades locales.

Las autoridades dispuestas a reprimir los desbordes comunistas

(De nuestro corresponsal, por telégrafo)

VALDIVIA 21.— En el proceso por incidentes comunistas, se ha apresado a los individuos Luis Hernández y Carlos Vergara, y a la mujer Encarnación Bc te.

Las autoridades se manifiestan dispuestas a reprimir en el futuro cualquier acto de injuria contra las personas y los atropellos contra la Policía.

LA VOZ DE LAS PROVINCIAS

"El Sur" de Concepción

CONCEPCION, 21.—Se refiere editorialmente al nuevo Ministerio. Dice que la designación de él no sólo ha de ser complaciente para Concepción, que en los actuales directores de la administración pública tiene dos senadores y uno de sus diputados, sino también para el país entero ya que todos ellos están firmemente inspirados dentro de las orientaciones que se encaminan por el sendero del bien general.

A continuación se refiere a los primeros anuncios de su programa de trabajo y dice que si no hubiera muchos otros puntos del que enuncian, como tiene que haberlos necesariamente, bastará sólo éste para prestigiar y salvar ante sus conciudadanos al Gabinete Aguirre Cerda-Briones Luco.

LLANQUIHUE

Tres notables deficiencias en el Correo de Puerto Montt

(De nuestro corresponsal, por telégrafo)

PUERTO MONTT 21.— El señor Administrador de Correos de esta ciudad, denuncia notables deficiencias en el servicio de su cargo.

Hace notar la estrechez del local, el casillero inseguro y el personal insuficiente.

Las obras de mejoramiento del agua potable

PUEDEN QUEDAR TERMINADAS EN EL MES DE AGOSTO, SEGUN DECLARACIONES DEL CONTRATISTA

PUERTO MONTT, 21. — Datos importantes sobre la instalación de las cañerías del servicio de agua potable, ha suministrado a un diario local el contratista de este trabajo, don Mariano Mayorga.

Se ha construído un estanque de concreto armado con capacidad para 420,000 litros, dijo, en parte de su declaración, añadiendo a continuación que la colocación de la cañería está dividida en Red Alta y Baja.

El estanque será servido por una doble planta mecánica con motores a vapor y eléctricos, los que harán funcionar una bomba centrífuga que elevará el agua a 25 metros de altura.

Para terminar, expresó que el trabajo se había atrasado un tanto, debido al mal tiempo y el atraso en la recepción de materiales, pero que si el tiempo lo permitía consideraba que quedará terminado en el de Agosto.

DE NUESTROS CORRESPONSALES

Mientras se paseaba con su novia lo asesinaron

(De nuestro corresponsal, por telégrafo)

OSORNO, 21.— Por cuestión de tierras se cree que asesinaron al ciudadano alemán señor Pablo Czikalla, en circunstancias que se paseaba con su novia.

Este hecho sucedió en la subdelegación de Purranque y se ha inculpado a Juan Delfín Rosas, como presunto autor de él.

La justicia ha dado ya los primeros pasos tendeintes a esclarecer la verdad de este suceso.

Matrimonio concertado

(De nuestro corresponsal, por telégrafo)

OSORNO 21.— Se ha concertado el matrimonio del señor Rafael Silva Labbé con la señorita Carla Schilling.

CAMPEONATO NAC. DE AJEDREZ

TORNEO TELEGRAFICO ENTRE CIUDADES

Rogamos a los señores Fermandois y Budge avisarnos si pueden reanudar las partidas pendientes con el señor Castillo, el Viernes a las 4 P. M., para organizar el servicio telegráfico especial que tenemos contratado con este objeto.

CAMPEONATO PROVINCIA DE COLCHAGUA

La provincia de Colchagua sólo ha tenido entusiastas por el juego de ajedrez, en su departamento de Rengo, donde se clasificó campeón el antiguo y conocido ajedrecista señor Carlos Anfraunz, de quien tenemos el agrado de publicar el retrato.

Campeón Sr. Carlos Anfruns

No habiendo tenido competidores el señor Anfruns en el departamento de San Fernando, le ha correspondido ser designado como campeón de la provincia de Colchagua.

CORRESPONDENCIA

Centro Estudiantes de Medicina. —En nuestro poder la lista que nos dejaron en nuestra imprenta, pero no entendemos el contenido de ella, por lo que rogamos al señor Daniel Vial se sirva pasar a explicar, para poder hacer el nuevo sorteo.

Señor Iturriaga, Talca. — Todos los premios que nos han donado para el Campeonato Nacional, consisten en ajedreces. Igual lo será el que obsequie el señor Jaramillo.

Hemos resuelto incluir al señor Hernán Bravo para la tercera eliminatoria, ya que no ha podido jugar en la segunda. En consecuencia, efectuado el sorteo, correspondió jugar a los señores Benito Parada con Manuel Marchant, Eusebio Cruzat con Mario Arancibia, Adolfo Arancibia con Juan González, Jorge Moraga con Hernán Bravo.

Comité de Osorno. Comunicamos a Uds. que el diputado por ese departamento, don Arturo Montecinos, ha puesto a nuestra disposición un premio que se adjudicará al inscrito en el campeonato que triunfe en la eliminatoria departamental.

Nuevos premios donados para Talcahuano, Osorno y San Carlos. —Los diputados señores **Gaspar Mora y Ernesto Binyons** han donado un premio que se adjudicará al campeón que resulte triunfante en la eliminatoria ed **Talcahuano**, premio que se disputará entre el campeón del Apostadero Naval y el campeón civil del departamento.

Premio Osorno.—Don Arturo Montecinos, diputado por Osorno, ha puesto a disposición del organizador del torneo, don Jorge Walton, un premio que se adjudicará al campeón del departamento que él representa en la Cámara.

Premio San Carlos. — El diputado don **Vicente Palacios Wilson**, ha puesto a disposición del organizador del torneo de ajedrez, un premio para el departamento de San Carlos, quedando el premio donado por el señor don **Gmo. Subercaseaux**, para el **Campeonato Provincial de Ñuble**, igualmente que el donado por don **Juan Serrano**.

PREMIO DEPARTAMENTO LONCOMILLA

Don Oscar Sprülle ha donado un premio que se adjudicará al que triunfe en la eliminatoria de los inscritos en **San Javier.**

LISTA DE LOS JUGADORES QUE HASTA LA FECHA SE HAN TITULADO CAMPEONES

PROVINCIALES.—Bío-Bío, señor Antonio Tirapegui, premio donado por el diputado señor José Maza.

DEPARTAMENTALES. — Señor **Alberto Conejeros, Yumbel.**
Carlos Anfruns, Rengo.
Luis Mutis, Bulnes y Yungay.
Rafael Jofré, Los Angeles.
Antonio Tirapegui, Mulchén.
Señor Johnston, Rancagua.

COLECTIVIDADES

Fernando Valenzuela, niños menores de 14 años.

Teniente Guillet, Academia de Guerra.

Capitán E. Jiménez, Fábrica de Cartuchos.

Teniente M. Délano, Artillería en Tacna.

Piloto 2.o G. Córdoba, Grupo Valparaíso, Art. Costa.

Mariano Castillo, Instituto Pedagógico.

Emilio Sáez, Liceo de Aplicación.

Pedro Veas, Club Tennis Tacna.

LA ELECTRICIDAD EN LA VIDA MODERNA

"HAGALO ELECTRICAMENTE"

El humo, el tizne, los pinchazos, la demora, el cansancio físico, fueron hasta hace poco las molestias obligadas de cualquier menester doméstico. Ahora quien continúa sufriéndolas lo hará porque así será su gusto. La electricidad puede suprimirlas de una vez. Cocinar, bordar, coser, hacer el aseo doméstico, aplanchar todo esto puede la dueña de casa moderna hacerlo eléctricamente.

"HAGALO ELECTRICAMENTE

INAUGURACION DE UNA GRAN EXHIBICION ELECTRICA DE EDISON, EN NEW YORK

Nueva York tuvo la suerte de que el famoso inventor Thomas A. Edison abriese su exposición eléctrica últimamente celebrada. Después de un ambigú dado en su honor por los organizadores de la exposición, el obsequiado movió el comutador que dió principio al torneo, y aquel movimiento puso en actividad millares de luces, motores y diversos aparatos eléctricos. Hace unos cuarenta y tres años que el mismo Thomas Alva Edison, cuyo nombre no significaba nada absolutamente en el mundo de las celebridades, desarrolló un dispositivo de su invención, al cual llamó lámapra incandescente una pequeña ampolla de vidrio donde hay encerrada una presilla de alambre que se vuelve brillante por una corriente eléctrica. Eso ocurrió en 1880. Las multitudes que se congregaron recientemente en el palacio de la exposición, son las mismas de entonces; pero aquéllas se habrían burlado del visionario que les hubiera hablado de esos diminutos agentes llamados voltios y amperios que hoy están arrastrando camiones, moviendo máquinas de lavar, de planchar, de hacer café, de limpiar los zapatos, de barrer la casa, de disihabitaciones y de realizar los mil par los tinieblas, de refrescar las y más servicios mecánicos que han transformado el hogar moderno y que han dado una fisonomía propia a la civilización universal.

INNOVACIONES HIDROELECTRICAS

La importancia que van adquiriendo cada día más la luz y fuerza eléctrica y la necesidad eneralmente reconocida de economizar combustible, da especial importancia a todo adelanto hidro eléctrico.

Ya está funcionando la primera estación generadora de fuerza hidro-eléctrica en el Oeste de los Estados Unidos, donde tantos esfuerzos se venían haciendo en ese sentido. Esta es la instalación "Big Creek N.o 3" de la Southern California Edison Company" y la cuarta estación de fuerza de un sistema en caballos de fuerza. La fuerza de esta estación se extenderá por todo el sistema de la compañía, el cual provee a 300 ciudades y poblaciones, incluyendo a Los Angeles.

La estación generadora de fuerza "Big Creek N.o 3" consta de dos edificios uno de concreto, donde están las turbinas, los generadores y reguladores, y otro un conmutador a la Intemperie de 220 kv. que cubre un área de 80,000 pies, con una velocidad de 428 revoluciones por minuto, bajo una presión le 740 pies, y cada turbina stá equipada con reguladores controlados desde el conmutador. Los generadores tienen excitadoras conectadas directamente con la parte alta. La fuerza se produce a 11,000 voltios y se aumenta a 229 kv. por medio de siete transformadores de 18,000 kv.a. coolcados en una gran plataforma al lado fuera del edificio. vadasrhdetao uapipnuauet utounu

"HAGALO ELECTRICAMENTE"

El humo, el tizne, los pinchazos, la demora, el cansancio físico, fueron hasta hace poco las molestias obligadas de cualquier menester doméstico. Ahora quien continúa sufriéndolas lo hará porque así será su gusto. La electricidad puede suprimirlas de una vez. Cocinar, bordar, coser, hacer el aseo doméstico, aplanchar todo esto puede de la dueña de casa moderna hocerlo eléctricamente.

HAGALO ELECTRICAMENTE

INSTALACIONES ELECTRICAS

Al hacer la instalación eléctrica en su nueva casa o reformar la actual, permítanos pasarles un presupuesto para la instalación moderna.

CARR, HAYNES Y Co

AGUSTINAS 1041

TELEFONO 3606.— CASILLA 2769

CALEFACCION BARATA

Adquiera luego sus radiadores eléctricos, pues en vista de las nuevas tarifas otorgadas por la COMPAÑIA CHILENA DE ELECTRICIDAD LIMITADA y el pequeño costo de instalación, las existencias de esos aparatos en las casas importadoras se agotarán rápidamente

HIGIENE COMODIDAD ECONOMIA

RADIO

¡NO SE OPONGA AL PROGRESO!

Cómprese una instalación radio-telefónica que le lleva diversión sana a su hogar y que mantiene a los que viven distantes de los centros culturales en estrecho contacto con los acontecimientos políticos, sociales, artísticos y comerciales.

PIDA PRECIOS Y DATOS A

Oscar Spoerer y Cía.

DISTRIBUIDORES DE ERRAZURIZ, SIMPSON Y CIA.

Bandera 24 :--: Casilla 7560

EL SALITRE Y LA COMPETENCIA DE OTROS ABONOS

DECLARACIONES DEL JEE DE LA SECCION SALITRE DEL MINISTERIO DE HACIENDA A PROPOSITO DE UNA PRESENTACION DE LA SOCIEDAD AGRONOMICA DE CHILE

Con motivo de la presentación que la Sociedad Agronómica de Chile, ha hecho al Gobierno, en la cual hace presente la conveniencia que hay en que se cree una Oficina técnica oficial que se preocupe tanto de la marcha que en el mundo sigue el consumo del salitre como de la producción de otras sustancias similares que día a día están ensayándose y que pueden desalojar a nuestro abono de los campos conquistados hasta ahora, en la tarde de ayer quisimos conocer la opinión del Gobierno sobre estas consideraciones.

A pesar de que el Ministro señor Enrique Zañartu Prieto, no ha concurrido todavía a hacerse cargo de sus funciones, pudimos obtener de la Sección Salitre de ese departamento una declaración oficial al respecto.

A esta repartición, se nos dijo por el jefe de ella, don Ricardo Undurraga, no ha venido nadie de parte de la Sociedad Agronómica de Chile a solicitar datos de la Sección a mi cargo, y por lo tanto, me extraña que se hagan aseveraciones que están muy lejos de la verdad.

En esta repartición, existe abundante documentación, perfectamente ordenada y que ha sido enviada por nuestras Embajadas, Legaciones y Consulados en el extranjero, documentos que permiten formarse un cabal conocimiento de la situación de nuestro salitre en el mundo entero ante la competencia de los demás abonos similares.

Mayores datos, no podré dar a ustedes sobre esta materia, intertanto el Ministro no conozca esta cuestión y él autorice una publicación más amplia sobre el particular.

TODO ELECTRICO

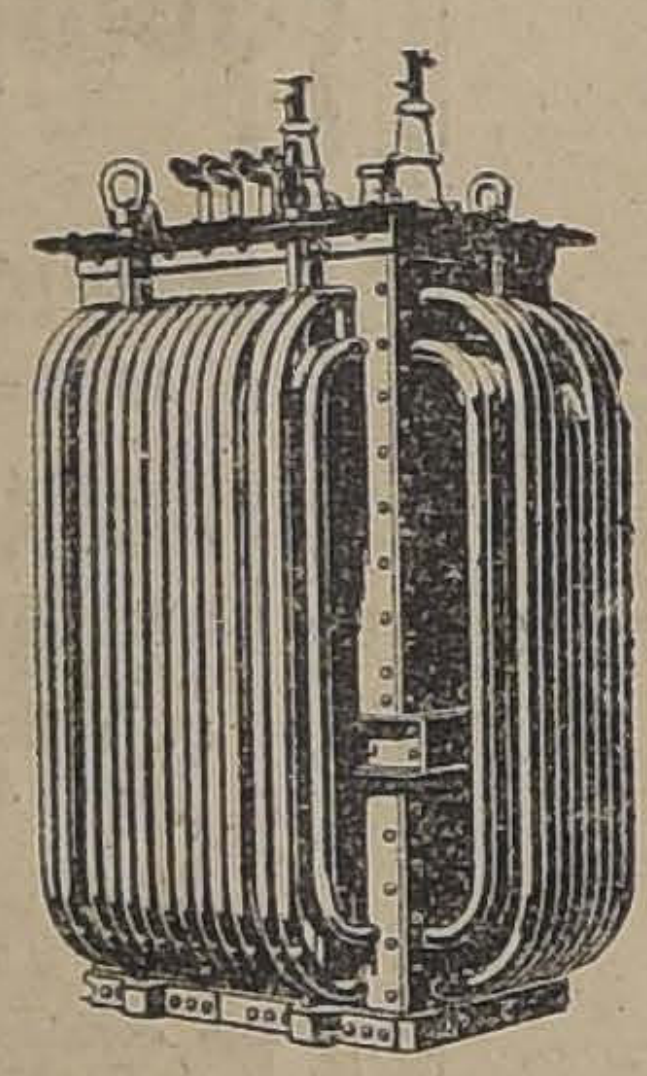

TRANSFORMADORES para uso interno y externo, para todo voltaje y de todo tipo, para estaciones de fuerza, fábricas, minas, etc.

Fabricantes más grandes en Inglaterra de TRANSFORMADORES.

METROPOLITAN Vickers

ELECTRICAL EXPORT Co. Ltd.

CALLE SAN ANTONIO 357. — CASILLA 3087. — SANTIAGO.

EJERCITO Y ARMADA

ESCUELA DE APLICACION DE INGENIEROS MILITARES

Por decreto de fecha de ayer, el Ministerio de la Guerra aprobó el Reglamento Orgánico y de estudios de la Escuela de Aplicación de Ingenieros y que está destinada a completar la instrucción táctica y teórica que los oficiales de ingeniería no pueden obtener en los cuerpos de tropa, como también a preparar especialmente los oficiales que estén en aptitudes de encargarse de la instrucción de posiciones fortificadas de gran resistencia, de carácter transitorio o permanente.

El Jefe de la División

Delicado de salud se encuentra el jefe de la División General, señor Dartnell. Por este motivo no concurrió ayer a su despacho.

EL NUEVO ADICTO MILITAR DE COLOMBIA

Como se sabe, en vapor "Aconcagua", vienen a Chile el Adicto Militar a la Legación de Colombia en nuestro país, teniente-coronel don Luis Acevedo, y los cuatro oficiales del Ejército colombiano que ingresarán a nuestros institutos militares.

Ayer, en el Ministerio de la Guerra recibió un telegrama de Arica, del teniente-coronel Acevedo, en el cual dice: que al pisar tierra chilena se hace un deber en saludar al Ministro de Guerra y al Ejército.

Ese telegrama fué contestado ayer mismo por el Ministro señor Gaspar Mora, agradeciendo este saludo.

EL ADICTO MILITAR ARGENTINO

En el curso de la presente semana el Adicto Militar argentino, mayor señor Eduardo López, visitará todos los cuerpos de la guarnición, empezando por la Escuela de Aviación para seguir con las de Militar, Sub-oficiales, etc.

Servirá de ayudante en esta visita el teniente señor Julio O'Ryan Nito.

El Dique N.o 2 de Talcahuano

Ayer se recibió en el Ministerio de Marina una comunicación telegráfica del contra-almirante señor Arturo Acevedo, comandante en jefe del Apostadero Naval de Talcahuano, en la cual dice que se ha dado término al achicamiento del dique N.o 2 de ese puerto quedando el "Latorre" en seco en espléndidas condiciones para proceder a su carenamiento.

Auditor General de Guerra

Se ha dispuesto que en caso de ausencia o imposibilidad del AuditorGeneral de Guerra sea reemplazado en el ejercicio de sus funciones por el Auditor de la II División.

REGIMIENTO CHACABUCO.—Se destinó la suma de 31,111 pesos para proceder a la reparación del cuartel que ocupa el regimiento Chacabuco.

ESCUELA DE ARMEROS Y ARTIFICIEROS.—Se aceptó la renuncia que hizo de su cargo el profesor de la asignatura de física de este establecimiento, señor Garrase.

FELICITACIONES AL NUEVO MINISTRO DE LA GUERRA

En la mañana de ayer pasaron a saludar al nuevo Ministro de la Guerra, señor Gaspar Mora, el personal de los Ministerios de Guerra y Marina, los que fueron atendidos por éste con toda cordialidad.

Entre las felicitaciones llegadas ayer al señor Ministro, podemos anotar las siguientes:

"Valparaíso, 21 de Julio de 1924 —Sírvase US. aceptar las felicitaciones infrascrito y de Marina, por designación para ocupar la cartera de Guerra y Marina, rogándole se sirva indicarme si puede recibir el Miércoles próximo 2 1\|2 tarde, a fin de presentar personalmente mis respetos.—Almirante Nef."

"Mientras le estrecho la mano sírvase aceptar las ardientes felicitaciones al hermano soldado hecho Ministro, de su affmo. S. S. y amigo.—Luis Enrique Concha."

"Gustavo Silva C. saluda a su estimago amigo y colega, don Gaspar Mora, y lo felicita por su designación para el cargo de Ministro de Guerra y Marina.—Santiago, 21 de Julio de 1924."

"Barón, 20 de Julio de 1924.— Señor Gaspar Mora Sotomayor.—Moneda.—Acepte mis calurosas felicitaciones designación Ministerio, deseándole muchas felicidades.—Diputado Vargas Márquez."

"Valparaíso, 21 de Julio de 1924 —Señor Gaspar Mora, Ministro Guerra.—Santiago.—Con afectuoso recuerdo memoria su padre, le saluda, deseándole cumplido éxito —**Angel Guarello.**"

"Concepción, 21 de Julio de 1924.—Señor Gaspar Mora.—Moneda.—Mis más ardientes felicitaciones y augurios de brillante labor en su merecida designación. —**Intendente Rivera.**"

"Emilio Salinas M., saluda muy atenta y cordialmente a su estimado compañero y amigo, el señor diputado don Gaspar Mora, y lo felicita muy sinceramente por su designación como Ministro de la Guerra.—Santiago, 21 de Julio de 1924."

"El coronel F. A. Solís de Ovando, saluda atentamente al señor Ministro de Guerra y Marina don Gaspar Mora, y tiene el placer de felicitarlo cordialmente por tan honrosa designación, haciendo sinceros votos porque el más completo éxito lo acompañe en las importantes tareas de ese alto cargo, y aprovecha la presente para ponerse incondicionalmente a sus órdenes como jefe del Departamento de Infantería de la Inspección General del Ejército.—Santiago, 21 de Julio de 1924."

"Bartolomé Blanche, teniente coronel y comandante de Cazadores saluda respetuosamente al señor Ministro de Guerra, don Gaspar Mora S., y en nombre de los jefes, oficiales y suyo propio, le felicita muy sinceramente por su ingreso al Ministerio, porque su paso por él será, seguramente, de gran provecho para nuestra institución.—Santiago, 21 de Julio de 1924."

"Concepción, 21 de Julio de 1924.—Señor Gaspar Mora, Ministro de Guerra.—Reciba mis calurosas felicitaciones. Salúdalo su affmo. amigo.—**Alfredo Escobar H.**"

"Valdivia, 21 de Julio de 1924. —Señor Gaspar Mora, Ministro de Guerra.—Ex-jefes y oficiales de Chacabuco guarnición ésta, saludan y felicitan cordialmente al distinguido capitán y amigo, por designación Ministerio Guerra.—**Coronel Gutiérrez.**"

CALEFACCION ELECTRICA

INO

"Juan Noé, saluda atentamente a su estimado y querido amigo don Gaspar Mora, y le felicita calurosamente por su nombramiento al cargo de Ministro de Guerra y Marina, formulando los más fervientes votos por el pleno éxito de su finisterio.—Santiago, 20 de Julio de 1924."

COMISION LIQUIDADORA DE RECOMPENSAS A LOS SERVIDORES DE LA GUERRA DE 1879-84.—A los siguientes expedientes se les ha dado la tramitación que se indica:

Al archivo de Gobierno: Medina Zavala José Toribio, 08524.

A la Comandancia de Armas de Los Angeles: Valenzuela Quezada José Mercedes, 05176.

A la Comandancia de Armas de Melipilla: Estay Toro Antonio, 07376.

A la Comandancia de Armas de Quillota: Núñez Rodríguez Ricardo, 05248.

A la Comandancia de Armas de Coronel: Hernández Arévalo Francisco, 07513.

A la Comandancia de Armas de Santiago: Hermosillo Darío, 7519; Vargas Uribe Manuel Jesús O., 7778; Troncoso González José, 7282; Silva Campo Pascual, 7701.

Para conocimiento de los interesados: Pérez Cuevas Norberto, 7087; Saavedra Eulogio, 7265; Beytía Benjamín, 7359; Echeverría Manuel Germán, 7277; Hiriart Luciano, 7386; Rioseco Amador, 7038; Salas Marchant Manuel 2.o, 7702; Márquez Roberto, 6171; Salinas Florentino, 5127; Délano Alfredo, 5361; Ibáñez F. Belisario, 6152; Izquierdo David, 5087; Villegas Daniel, 6575-B; Benítez Roberto, 5048.

Al archivo del Ministerio de Guerra; Ampuero Vera Juan Bautista, 8405; Avilés Sánchez Fructuoso, 8400; Araneda Martínez Juan Jesús, 8401; Cruz Martínez Pedro, 8423; Crespo Benedicto, 8424; Carrasco Maximiliano, 8426; Celis Abraham, 8427; Gallardo Remigio, 8436; Gangas Lavín Timoteo, 8445; González Fernández Evaristo, 8443; González Valenzuela Anastasio, 8441; Guajardo Muñoz Juan Manuel, Lobos Espinosa Jesús, 8455; López Morán Valentín, 8456; Lorca Moraga Juan, 8458; Martínez Pérez de V. Atilio, 4826; Madariaga Carlos, 8465; Olmedo Germán, 8475; Ordenes Juan de la Cruz, 8472; Olea Rojas Pedro, 8473; Hormazábal José Jesús, 8474; Pávez Salinas José Santos, 8482; Rivera Abdón, 8488; Rojo Morales Olegario, 8492; Sepúlveda Abarca Santiago, 8497; San Martín López Pedro Pablo, 8499; Salinas José 2.o, 8501; Sánchez Carrasco Francisco, 8503; Ulloa Bernabé, 8408; Varas Conejero Pablo, 8315; Veloz Espina Manuel, 8519; Valdivia Emilio, 8518; Verdugo Rodríguez Zenón, 8521; Ascui Reveco Hilarión, 5357; Barraza Ocaranza Ernesto, 8183; Caviedes Juan Francisco, 7161; Acevedo Pizarro Manuel, 8149; Pacheco Valenzuela Antonio, 7227; Prieto Reyes Arturo, 7207; Vera Mora Recaredo, 7096; Hernández Echavarría Pedro, 8150; Naylon Campos Alfredo, 7797.

SOLICITESE FOLLETO GRATIS.

De venta en todas las farmacias.

Depositario para Chile:

Am. FERRARIS.— CASILLA 29-D.— SANTIAGO

AZOA
VIRUS CONTRA LA RATA
AZOA
METODO CIENTIFICO PARA LA DESTRUCCION DE RATONES Y RATAS.
AZOA
NO DAÑA A NINGUN OTRO ANIMAL DOMESTICO NI AL HOMBRE
NI VENENO-NI TRAMPAS
PARKE, DAVIS & CO.
NEW YORK

Centro Juventud Israelita

LA MATINEE DEL PROXIMO DOMINGO

El Domingo 27 del presente, en los amplios salones del Círculo Israelita, San Diego 1130, se efectuará la segunda matinée que la juventud de la colonia organiza a beneficio de la sección sport de dicho Centro.

Consejo de Estado

Para el Viernes, a la hora de costumbre, ha sido citado el Consejo de Estado.

ALMORRANAS

Pocas personas ignoran que triste enfermedad constituyen las Almorranas, pues es una de las afecciones mas generalizadas; pero como a uno no le gusta hablar de estos padecimientos, hasta con su mismo medico, se sabe mucho menos que existe desde algunos años un medicamento delicioso al gusto

El ELIXIR de

VIRGINIE NYRDAHL

que las cura radicalmente y sin ningún peligro. No hay mas que escribir a: PRODUCTOS NYRDAHL, Casilla 1495, Valparaiso, para recibir franco de porte el folleto explicativo. Se vera cuán facil es librarse de la enfermedad mas penosa, cuando no la mas dolorosa.

DE VENTA EN TODAS LAS DROGUERIAS

TRIBUNALES DE JUSTICIA

MOVIMIENTO HABIDO EN 21 DE JULIO DE 1924

Corte Suprema

Cuenta general

1 Compañía Holandesa con Ferrocarriles del Estado. pendiente;

Las demás no vistas.

Alegaron:

Don Ramón L. Henríquez, por el recurso y doña Julia Philippi, contra el recurso y quedó pendiente.

Fallada de acuerdo:

Contra Julio Cesar Muñoz y otros, ha lugar fondo; Red. señor Cisternas Peña.

Borradores de sentencias:

El señor Mackay entregó en la causa Correa con Correa; y

El señor Vargas M., en la causa de Suc Lagos con Banco Hipotecario de Chile.

Corte de Apelaciones

Primera Sala.—Relator señor Gutiérrez.— 1. Contra Segundo Peralta, confirmada; 2. Contra Miguel Peralta, confirmada; 3. Gilberto Molina con Antonio Batarse, fallada; 5. Sucesión de Pedro Javier Fernández con José Eugenio Campos, trámite: 7. Enrique Ramírez, recurso de hecho, ha lugar; 14. Sumario por abandono del hogar de Elena Carvallo aprobada.

Secretario, el señor Alcalde.

Alegaron: don Pedro Velasco por la revocación, en la 1.a; don Tito Lisoni, por id., en la 2.a; don Manuel Cabezón con don Darwin Rossel, en la 3.a; don Luis A. Salinas con don Julio Lezaeta, en la 5.a; don Hernán Castillo y don Senén Conejeros con don Rafael Figueroa en la 7.a

Falladas de acuerdo: Pérez con Montero y juegos de azar en el Trapiche.

Segunda Sala. — Relator señor González Campos.— 1. M. Martín contra L. F. Meynard y otros, en trámite. 4. Accionistas Canal Pedregal, nomb. juez de aguas, revocada. 5. Adolfo y Carlos Borgoño R. con Carlos Borgoño C., en acuerdo. 12. Sara Riveros con Ernestina Riveros, en trámite.

No vistas las demás.

Alegaron:

En la N.o 4, don Víctor Acevedo, revocando.

En la N.o 5, don Fernando Alessandri con don Osvaldo Hevia.

TERCERA SALA

Lunes 21. — Relator señor Rodríguez A.

1. Reclamo avalúo de Ricardo Lyon, confirmada con declaración.

8. Contra Alfredo Grosser y Ricardo Bold, revocada y aprobada.

3. Ricardo Larraín Bravo, revocada.

11. Margarita Vergara, confirmada con declaración.

13. Domingo Naretto, confirmada con declaración. Fallada de acuerdo Burgalá con García.

Secretario: el Sr. Fabres.

Alegaron: Don Humberto Gacitúa con don Agustín Zegers en la 1.a; don Roberto de Petris con don Alfredo Cañas en la 2.a; don Juan M. Ramírez con don Humberto Gacitúa en la 11.a; don Juan M. Ramírez con don Uldaricio López y don Humberto Gacitúa, en la 13.a; don Pedro Velasco abogó el Sábado por la aprobación, en la 3.a

CUARTA SALA

Relator. — Sr. Bernales

1. Contra Luis Mathieu y otros, mal anunciada.

2. G. Moreno contra Manuel Silva Lira, mandado completar fallo.

3. Guillermo Viviani con Ricardo Portales y otros, sin lugar.

5. Francisco M. Cruzat con Daniel Vial, acuerdo.

No vistas las demás.

Alegaron: En la N.o 3 don Santiago Lazo y don Aquiles González contra la prescrip. En la N.o 5, don Otto Granh con don Eduardo Padilla.

"Los Tiempos" en su 2.a Edición publica diariamente el movimiento de causas de los Tribunales de Justicia.

LAS EXPERIENCIAS DEL DOCTOR RADWAN PAWLOSKY

EL DISTINGUIDO PSICOLOGO DICTA AYER UNA INTERESANTE CONFERENCIA A LA OFICIALIDAD DE LA POLICIA DE ESTA CAPITAL

En la tarde de ayer se efectuó en el amplio salón de Comisarios en la Prefectura de Policía la reunión a que se había citado a fin de oír la conferencia del distinguido psicólogo polaco, el doctor de Radwan.

Se encontraban presente, el Inspector general de Policías, don Julio Bustamante, el Prefecto don Carlos Dinator, el Relator de la Corte Suprema don Luis Manuel Rodríguez y todos los jefes superiores de la institución y un gran número de oficiales y agentes.

La conferencia del Dr. Dadwan, versó sobre temas psicológicos aplicados a las investigaciones policiales.

Hizo ver los distintos medios de investigación y de selección del personal de investigaciones, usado en las grandes capitales europeas, demostrando en el curso de ella, los amplios conocimientos que sobre la materia posee el Dr. de Radwan, como que, a su cargo, tuvo la reorganización de tan importantes materias, en la policía de Berlín, el año 1922.

Al terminar su breve reseña, fué muy felicitado y largamente ovacionado por la numerosa concurrencia.

A continuación, se entró de lleno a las experiencias prácticas de las investigaciones.

Al efecto, se simuló un crimen, que había de descubrir el Dr. de Radwan.

Un asesinato, en el cual entraban diversos factores. Había de descubrir un cadáver; el arma homicida, y un cabello del asesino.

Como era de suponer, estos tres objetos fueron cuidadosamente ocultados por los agentes que seguían de cerca las investigaciones.

El Dr. de Radwan encontró sin grandes esfuerzos, todas las pruebas del supuesto crimen.

En cada una de estas pruebas fué muy aplaudido, por la forma irreprochable y científica con que efectuó las investigaciones.

Al terminar, ofreció su cooperación entusiasta y desinteresada a todo el personal de la policía, como igualmente se ofreció para enseñar a un grupo seleccionado todo cuanto se relacione con esta ciencia, aplicada a la investigación criminal.

Antes de retirarse el Dr. de Radwan, el señor Bustamante, como el señor Dinator y demás jefes, felicitaron y agradecieron al Dr. de Radwan su interesante disertación y sus notables experiencias ejecutadas.

Se nos ha informado que el gentil ofrecimiento del sabio polaco será aceptado por la superioridad policial y se cree que pronto podrá iniciarse una cátedra sobre esta materia, a cargo de alguno de los distinguido jefes de la Sección, ya sea el señor Ventura Maturana, u otro de los más entusiastas e inteligentes oficiales de nuestra policía.

HOY SE INICIA EL CURSO DE DIEZ CLASES

Curso de Autosugestión

Esta tarde a las 7 se inaugurará en el Instituto Superior de Educación Física, el curso que sobre autosugestión, dará el doctor de Radwan.

Las inscripciones para este curso han tenido el éxito más inesperado, pues hubo que ampliar la matrícula limitada, en atención a las reiteradas exigencias de los muchos aficionados que entre nosotros hay para estas materias.

Como ya lo hemos publicado estas clases serán prácticas, y [illegible] al alcance de los que nada sepan sobre tan interesante materia.

¡LOS FERROVIARIOS ACEPTARAN EL AUMENTO ACORDADO POR LA EMPRESA?

(VERSION OFICIAL)

En la tarde de ayer se llevó a efecto en el salón de la Federación de Empleado a Contrata, una interesante sesión celebrada por la Junta Central Ferroviaria y los presidentes y secretarios de las diversas instituciones formadas por el personal de la Empresa.

Presidió la sesión el señor Manuel Astudillo, secretraio general del Consejo de San Bernardo, actuando de secretarios los señores Gutiérrez y Donoso.

Abierta la sesión, se dió lectura a varios telegramas llegados al Comité Unido entre ellos, los enviados desde San Rosendo, Renaico, Concepción, Rancagua, Barón, Curicó y de otras ciudades.

La mayor parte de estos telegramas, han sido enviados por el personal de tracción quienes se manifiestan de acuerdo con el aumento concedido por el Consejo de los Ferrocarriles.

En seguida se dió lectura a una nota enviada por la sección de Talca, Curicó, San Fernando y Rancagua en cuyas comunicaciones los ferroviarios de esos sectores, dicen que esperarán la resolución de los de Santiago, para pronunciarse en forma definitiva ante el último pliego de aumento.

También se recibieron otras notas enviadas por los personales de Temuco, Valdivia y Angol. Estos personales, han aceptado el pliego; pero agregan que para el caso que el Consejo de Santiago lo rechaza, ellos adherirán a este acuerdo. Se deja constancia sí que al aceptar el aumento, lo hacen en forma transitoria.

A continuación, el delegado señor Carlos Rebeco, da una amplia cuenta acerca de su jira a la 1.a zona. El señor Rebeco dijo haber visitado las secciones de Llay Llay, Til Til, Calera y Barón, las que se manifestaron de acuerdo para aceptar transitoriamente el aumento. Agregó que estos personales, habían acordado solicitar de la Junta Central de la Federación Obrera Ferroviaria, interpusiera sus influencias ante la Dirección General de la Empresa, para solicitar que este aumento sea concedido a contar desde el 1.o de Enero del presente año.

LA "FEDERACION SANTIAGO WATT" NO ACEPTA LA HUELGA

Ampliando la cuenta de los delegados de esta Federación, el representante del personal de Tracción de la 1.a zona señor Alejandro Morales, dijo que sus representados, lo habían autorizado para manifestarle al Comité Unido que ellos no aceptan de ir a una huelga.

LOS ACUERDOS DE LA II ZONA

Continuando esta cuenta. el delegado señor Abelino Donoso expuso el resultado de su jira hecha a Talca, San Fernando, Curicó y Rancagua, yendo acompañado de los señores González y Becerra, representantes de ese personal ante el Comité Unido.

Dijo el señor Donoso que el personal de Talca se reunió en una sesión amplia, a fines de la semana pasada y después de haber oído la cuenta detallada que dieran los delegados, había acordado reunirse por organizaciones a fin de pronunciarse en forma definitiva, sobre el pliego de aumento presentado a la Empresa.

Efectuadas estas reuniones, dijo el señor Donoso el personal de esa sección, correspondiente a los de tracción, habían acordado abrir una votación la que fué enviada a la Secretaría General de la Federación con asiento en Santiago. Respecto a los personales de Maestranzas y Transporte, habían acordado adherirse a los acuerdos que tomara la asamblea de Santiago.

Respecto de Curicó, el delegado señor Abelio Donoso, dijo que ese personal aceptaba el aumento.

Sobre San Fernando, el personal a jornal dijo que adhería también a los acuerdos de Santiago; cualquiera que fuera su resolución. Los empleados a contrata de esta misma sección, se manifestaron contrarios al aumento.

Finalmente, dijo el señor Donoso que el personal de Rancagua, había acordado esperar la resolución del personal de Santiago, para pronunciarse.

Los delegados señores González y Becerra que habían acompañado al delegado antes mencionado, ratificaron ampliamente dicha cuenta.

ACUERDOS DE LA III ZONA

En seguida el delegado señor Juan B. Cid dió cuenta de su actuación en esta zona y dice que después de haber visitado a los personales de San Rosendo, Concepción, Renaico, Angol y Victoria, sacó como consecuencia, que dichos personales aceptaban transitoriamente el aumento en espera de una mejor organización ferroviaria.

Se dejó constancia, dijo este delegado, que en caso que el personal de Santiago acordara ir a una huelga, esos personales se adherirían a dicho movimiento.

Esta cuenta fué ratificada por el señor Gutiérrez, quien acompañaba al señor Cid. Ella está relacionada con la actuación del personal de Maestranzas y Vía y Obras.

Respecto a los acuerdos del personal de Tracción de esas mismas secciones, su delegado el señor Pedro García, dice que dicho personal se manifestó contrario al aumento, pero esperaban las resoluciones de los compañeros de la II Zona.

ACUERDOS DE LA IV ZONA

Finalmente el delegado de esta Zona, señor Manuel J. Morales, da amplia cuenta de su visita hecha a las ciudades de Temuco y Valdivia. A este respecto dijo que los personales de esa zona habían acordado transitoriamente el aumento concedido por la Empresa, siempre que dicho aumento corra desde el 1.o de Enero del año en curso.

Los personales de esta sección, dijo el señor Morales, aprobó también en una de sus sesiones, un voto de aplauso para el Comité Unido de Santiago.

En seguida, el representante del personal de tracción de la IV Zona, señor Isidoro Barrera, ratificó la cuenta dada por el señor Morales.

Respecto de la actuación del personal de transporte de esta sección, su representante el señor Campo, dijo que sus representados aceptaban en igual forma el aumento al personal.

LA ACTUACION DE LOS EMPLEADOS A CONTRATA

Siguiendo la hora de la cuenta, el representante de la Federación de Empleados a Contrata, señor Juan de Dios Zúñiga, hace una extensa exposición acerca de la actuación que le ha correspondido desarrollar al personal que representa, en la campaña pro aumento de sueldos.

A este respecto dijo que los que forman en dicha institución, se habían manifestado profundamente contrarios al aumento; pero que habían delegado en él, toda su confianza ante su actuación en el Comité Unido, para cuyo organismo, en una sesión amplia, se había acordado darle un voto de aplauso por la forma por demás correcta como había actuado. Este voto de aplauso dijo el señor Zúñiga, se hizo extensivo también para la Junta Central de la Federación Obrera Ferroviaria de Chile.

SOBRE LA DESIGNACION DE UN DELEGADO

Durante el curso de esta sesión, se presentó un delegado que dijo representar al personal que trabaja en la Sección Impretna y Boletos de los Ferrocarriles. El poder que traía dicho delegado estaba firmado por 16 firmas. Como no trajera el timbre social correspondiente, la asamblea acordó rechazar dicha designación.

HABLA EL PRESIDENTE DE LA FEDERACION SANTIAGO WATT

Una de las cuentas más importantes dada durante esta sesión, fué sin duda la exposición que hiciera el Presidente de la Federación Santiago Watt de Maquinistas, Fogoneros y Limpiadores, señor Luis Urrutia.

Dijo el señor Urrutia, que hecha la votación entre el personal de Tracción de toda la República, y como esta fuera favorable al pliego de aumento presetnado por el Consejo Administrativo de la Empresa, una comisión especial de sus miembros, se había entrevistado con el Director Geenral señor Trucco, a quien le impuso de la resolución de este personal.

Esta cuenta, dijo el señor Urrutia, había sido tramitada en la tarde de ayer.

Finalmente, agregó el Presidente de la Santiago Watt, que el personal de Tracción ratificó al señor Trucco, sus deseos en el setnido que se paguen dos centavos y uno a los maquinistas y fogoneros, respectivamente. por el recorrido de cada kilómetro que se hagan en la línea. Respecto al personal localizado, se le pidió al Director que éstos sean pagados con sueldo doble, durante los días Domingos, para aquellos empleados de tracción que hayan trabajado durante todo el mes.

LA REUNION DE HOY

Para esta tarde a las dos se ha citado a una importante sesión a todos los miembros que forman la Junta Central y Comité Unido, a fin de tomar algunas resoluciones que requieren un pronto pronunciamiento.

Especialmente se cita a esta reunión a los miembros del Comité designado en la sesión plenaria celebrada el Domingo último en el local de Bascuñán.

Esta reunión se efectuará en el hogar de la Federación de Empleados a Contrata, ubicado en la Plaza Argentina.

LA REUNION DE PERIODISTAS DE AYER

VERSION OFICIAL

En la tarde de ayer, en los salones de "El Mercurio", se reunió el Comité Directivo de la Asociación de la Prensa de Chile, con la asistencia de todos sus miembros.

Después de un interesante debate, en el que tomaron parte, los señores: Pedro Belisario Gálvez, Jorge Gustavo Silva, Arturo Meza Olva Clemente Díaz León, Mario Olea, Carlos Zamora, Pablo Lazo, Manuel Cavada, Carlos Díaz, y muchos otros más, cuyos nombres se nos escapan quedó totalmente estudiado el proyecto del señor Eulogio Rojas Mery, en favor de los empleados de la prensa.

El Comité se volverá a reunir dentro de pocos días más, para conocer el proyecto de estatuto y reglamento elaborados para la Asociación de la Prensa, por la comisión respectiva.

Igualmente se fijará la fecha en que se inaugurará oficialmente esta institución.

LAS COMUNICACIONES

Se advierte que todas las comunicaciones deben ser dirigidas al secretario, señor Nicolás Franjola Prado, casilla 836.

CONGRESO DE MAQUINISTAS TEATRALES

HOY SE INAUGURA EN BUENOS AIRES

EL DELEGADO CHILENO LLEVARA LA REPRESENTACION DEL PERU

Hoy celebra en Buenos Aires el Congreso Internacional de Maquinistas teatrales, al que se hacen representar los gremios de Chile, Perú, Brasil, Argentina, Uruguay, México, Cuba, Estados Unidos, Alemania Francia España, Italia.

A esta asamblea ha ido como representante de los chilenos el secretario de la Sociedad de Maquinistas chilenos don [illegible] Vera, quien lleva, además, la representación del gremio del Perú.

El objeto de este Congreso es, entre otros, el de estudiar y resolver lo concerniente a las relaciones entre el personal de maquinistas y los empresarios teatrales.

ENTREGA DE 2 MILLONES DE PESOS A LA MUNICIPALIDAD

En conformidad a la ley de renta, el Ministerio de Hacienda ha autorizado la entrega de 2 millones de pesos a la Municipalidad de Santiago, como producido del impuesto mobiliario correspondiente al año 1923.

DON JUAN DE DIOS CRUZ SOTO

Ayer falleció el operario fundador de "La Nación" don Juan de Dios Cruz Soto, que fué durante los años que estuvo en nuestros talleres modelo de trabajador competente y cumplidor.

Sus funerales se efectuarán privadamente hoy.

LA SEMANA DE LA MONEDA

Anoche recibimos un telegrama del presidente de la Unión de Empleados de Valparaíso, don Luis A. Price, rectificándonos un párrafo de la información de ayer "Asamblea pro Estabilización de la moneda".

El señor Price nos pide rectifiquemos estableciendo que en la reunión "no se trató de política ni se retiró la gente", y que la Asamblea fué entusiasta y todos los acuerdos se tomaron unánimemente".

Instituto de Ciencia Mental

Esta tarde, a las 6, la señorita Teresa Huguet dictará una interesante conferencia en el Instituto de Ciencia Mental, Huérfanos 1326.

El tema elegido por la conferencista versará sobre cómo debe procederse en la sugestión curativa.

LA DELEGACION MUNICIPAL QUE FUE A BUENOS AIRES

REGRESO ANOCHE

Por la combinación transandina de anoche llegaron a la capital los regidores que componían la delegación municipal que asistió a las fiestas julias en Buenos Aires.

Los señores Ramírez, Garfias y Cariola fueron recibidos en la Estación Mapocho, por el Primer Alcalde, señor Echenique, regidores, altos funcionarios y municipales y numerosas personalidades.

LA MANIFESTACION DE LOS COMERCIANTES DEL MERCADO CENTRAL

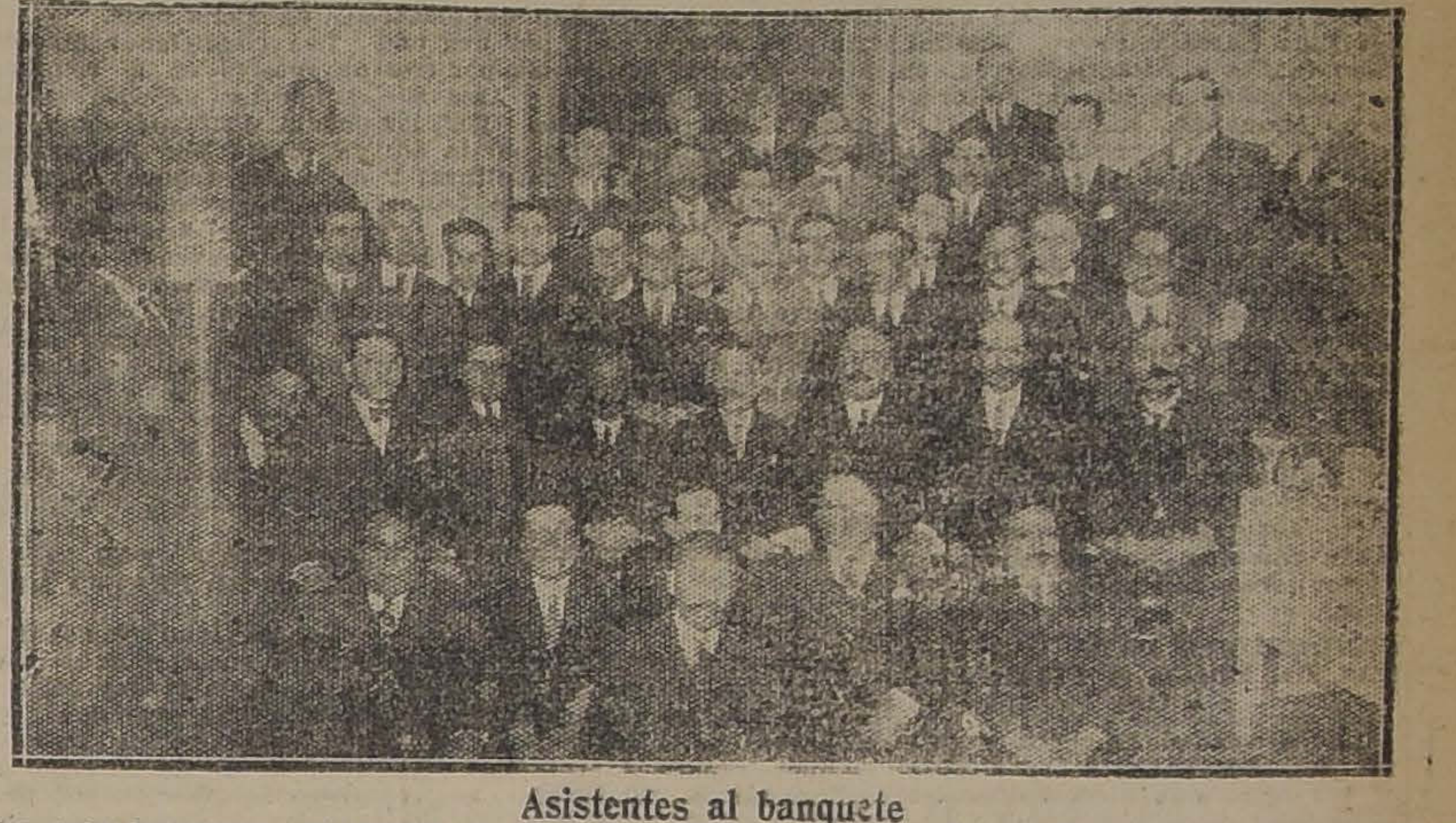

Asistentes al banquete

Con todo lucimiento se verificó anoche en el Magestic Hotel, la manifestación que los comerciantes del Mercado Central ofrecían en honor del regidor demócrata señor Ricardo Guerrero y del señor Luis Ramírez, presidente del Comité de los Comerciantes. Fué especialmente invitado el Inspector del Mercado señor José González.

El motivo de esta manifestación era exteriorizar sus agradecimientos a las personas que intervinieron en las dificultades que se suscitaron con motivo de los derechos de llave que últimamente la I. Municipalidad había acordado subir de precio. Estos señores consiguieron allanar todas las dificultades, quedando solucionadas sin perjuicio para nadie.

Ofreció la manifestación el señor Octavio Toro, en un conceptuoso discurso haciendo destacar la personalidad de los festejados, y la del funcionario municipal señor José González, quien ha sabido captarse la simpatía de todos los arrendatarios del Mercado por su espíritu ecuánime y justiciero.

La fiesta se desarrolló en un ambiente de franca camaradería y entusiasmo, retirándose todos muy satisfechos.

MANIFESTACION A DON ARISTIDES RAMIREZ

CON MOTIVO DE SU ASCENSO A JEFE DEL SERVICIO VETERINARIO DE LA QUINTA NORMAL

Anoche se efectuó en el Splendid Hotel, la manifestación que un grupo de amigos y compañeros de trabajo había preparado en honor de don Aristides Ramírez, con motivo de su ascenso a jefe del Servicio Veterinario de la Quinta Normal.

Al ofrecérsele el banquete se puso de relieve en términos especiales las dotes de buen compañero y funcionario del festejado.

EN LA COLONIA ISRAELITA

HOY SE CONMEMORA EL 20 ANIVERSARIO DE LA MUERTE DE TEODORO HERTZL

Hoy los israelitas conmemoran el 20 aniversario de la muerte del más grande de sus genios, filósofos, eminente periodista, precursor del movimiento sionista. doctor Teodoro Hertzl.

Fué el primero que en el Congreso Mundial de Basilea, demostró el derecho del pueblo judío para con la tierra de sus antepasados, dando así nacimiento al sionismo actual y gracias a él es hoy el sionismo un problema que preocupa al mundo entero y que confiere al pueblo judío los derechos de Nación constituída.

La colonia israelita residente en Santiago, queriendo rendirle un homenaje, ha organizado para hoy una velada fúnebre en el Círculo Israelita, a las 9.30 P. M.

Tenemos encargo de invitar a todos los miembros de la colonia.

Segundo Secretario de la Embajada en Washington

Por el Ministerio de Relaciones Exteriores, se expidió ayer el decreto por el que se nombra Segundo Secretario de la Embajada en Washington, al señor Benjamín Cohen.

EN EL ATENEO

EL RAQUITISMO EN MAGALLANES, SU ORIGEN Y MEDIO DE CURACION POR LA HELIOTERAPIA Y RAYOS ULTRA-VIOLETA

La conferencia de ayer del doctor de la Fuente

El Ateneo de Santiago, prosiguiendo su programa de difusión científica, ofreció a un selecto auditorio congregado en el Salón de Honor de la Universidad de Chile, una interesante conferencia sobre "El raquitismo en Magallanes, su origen y su medio de curación por la helioterapia y por los rayos ultravioletas", a cargo del distinguido doctor Aurelio de la Fuente.

El programa principió con escogidos trozos musicales cantados por la notable soprano-dramática señora Emma Barrueto de Navarrete, ya muy conocida en nuestros círculos artísticos y sociales, que una vez más se hizo aplaudir.

En seguida don Samuel A. Lillo hizo la presentación en breves términos del distinguido conferencista, doctor de la Fuente, que ocupó la tribuna para dar lectura a su interesante trabajo, lleno de observaciones curiosas sobre la enfermedad del raquitismo, que se deja sentir sobre la población infantil del territorio de Magallanes.

Primero habló sobre el raquitismo en general, tomando como base los estudios hechos por el doctor Marfan, notable especialista francés en esta clase de enfermedades.

Después estudió el problema que acarrea este mal, que constituye para esta región un azote, que se debe más que todo a características de índole biológica, lo que entra a probar con estudios detenidos de los individuos, de los animales, y de las materias alimenticias. Haciendo resaltar de que esta enfermedad ataca de preferencia a las razas oriundas de países templados o más próximas a los trópicos.

Estudia las condiciones climatéricas como causa originaria del raquitismo y la mala nutrición como agravante, especialmente en la época de la lactancia.

Indica como medio de curación, el cambio de clima y con ello la aplicación de la Helioterapia y, a falta de ésta, el empleo de los rayos ultravioletas, tan aplicados en Alemania, en Francia y Estados Unidos.

Termina indicando la conveniencia de que nuestros hombres de Gobierno, que se puede decir, desconocen estos problemas, estudien su pronta resolución, pues de lo contrario, la colonización de estos territorios, sería siempre un mito, más que todo para nuestra raza que es la que sufre más lamentablemente las penosas consecuencias, por ser la menos preparada para resistir estos azotes naturales que tienden a eliminar al más débil.

En suma, la conferencia de ayer tarde en el Ateneo de Santiago constituyó toda una revelación de un asunto que debe preocupar seriamente a nuestros dirigentes, ya que se trata del Territorio de Magallanes, que, como se sabe, se debe sólo al esfuerzo de sus vecinos, incapaces en este caso de afrontar una situación de esta naturaleza en la forma debida.

EL INCENDIO DE ANOCHE EN ALAMEDA ESQ. ARTURO PRAT

SE QUEMA LA LIBRERIA DE LOS ESTUDIANTES Y DOS NEGOCIOS DE CIGARRERIA Y MUSICA

Minutos después de las 12 se dió anoche la alarma de incendio signándose como sitio amagado el edificio ubicado en Alameda de las Delicias esquina de Arturo Prat.

Ocupa el piso superior de la casa, su propietaria la señora Tránsito Pérez de Gómez y los bajos los establecimientos comerciales de cigarrería, librería y almacén de música y joyería de los señores David Ristich, José Santos Hernández y David Berger, encontrándose ubicado el negocio de este último en Arturo Prat y los anteriores en Alameda.

El fuego, según informaciones de la policía, apareció en la librería, donde se produjo en los primeros momentos una gran explosión que lanzó a gran distancia las cortinas de fierro y vitrinas del establecimiento.

El siniestro se propagó hacia Arturo Prat, quemándose casi totalmente el negocio de música del señor David Beger, quien tiene un seguro de 20 mil pesos.

Por lo que respecta a la cigarrería y librería, estos negocios perdieron toda su existencia, por la acción del agua y del fuego.

Interrogado el Administrador del Edificio, señor Rafael Achurra, este caballero manifestó que creía que la causa del siniestro se debía seguramente a la inflamación de una pequeña cantidad de cohetes y fuegos artificiales que poseía el señor Hernández en su negocio de Librería.

Concurrieron al sitio del incendio, el Prefecto de Policía señor Dinator y el Sub-Prefecto señor Jaramillo. Fuerzas de la sexta Comisaría resguardaron el orden.

El señor Hernández fué aprehendido por la policía en su casa-habitación, San rancisco 205, y declaró que ignora cómo haya podido producirse el incendio y que su negocio no tiene seguros.

Con motivo del incendio un fuerte olor a pólvira y densas columnas de humo se esparcieron por un gran sector de la ciudad.

En los primeros momentos se creyó que el siniestro alcanzaría grandes proporciones, pues, a raíz de la explosión de los cohetes se dejaron ver llamaradas y un pronunciado olor a pólvora que alarmó al vecindario.

Felizmente los bomberos aislaron el fuego, quemándose solamente el piso bajo.

PROBLEMAS AGRICOLAS DE ACTUALIDAD

LA SOCIEDAD NACIONAL DE AGRICULTURA SE OCUPA DEL DESARROLO DE LA FIEBRE AFTOSA, EL BIENESTAR DE LOS CAMPESINOS Y EL COMERCIO DE GANADO

En la última sesión, el Consejo Directivo de la Sociedad Nacional de Agricultura se ocupó de algunos problemas agrícolas de actualidad.

FIEBRE AFTOSA

El señor Risopatrón hizo interesantes consideraciones sobre los incalculables perjuicios que con el desarrollo de la fiebre aftosa está sufriendo la ganadería y manifestó la necesidad de que, mientras se dicta la ley de Policía Sanitaria, la Sociedad se dirija personalmente al señor Director General de Ferrocarriles y a las ferias para pedirles que arbitren las medidas necesarias para obtener la desinfección de los carros, de los corrales y de los locales de la Feria, a fin de evitar en cuanto sea posible la propagación de las epidemias. Así quedó acordado hacerlo.

BIENESTAR AGRICOLA

El señor Valdivieso, refiriéndose a las consideraciones hechas por el señor Briones Luco en la sesión última, hizo extensas consideraciones sobre la labor realizada por la Asociación del Trabajo, que en su concepto es la que ha conseguido normalizar la situación de las faenas del salitre y sobre la labor que también le ha correspondido hacer en beneficio de los dueños de fundos y de los inquilinos.

Como el señor Briones manifiesta el deseo de contestar esta observación en la sesión próxima, por lo avanzado de la hora, así se convino, expresando al respecto el señor Valdicieso que tenía a su vista los datos en que había basado sus apreciaciones, que deseaba también dar a conocer.

Fueron aceptados como socios los señores: Luis Stemmler, Carlos Lazcano, Luis Arturo Zúñiga, Alberto Sánchez Urmeneta y Ricardo Troncoso Puga.

COMERCIO DE GANADOS

Se dió cuenta de una nota del Embajador de Chile en Buenos Aires, a la que acompaña un recorte de prensa, en el que se trata de las [illegible] expectativas del comercio de ganado con nuestro país, el que llegó el año pasado a 62,842 cabezas con un valor de 2.192,120 pesos oro argentino (equivalente a trece millones, más o menos de pesos chilenos).

PLANTACIONES A ORILLAS DE LA LINEA FERREA

El Consejo oyó una exposición que hizo el socio don Carlos Sánchez García de la Huerta, acerca de los perjuicios que pueden ocasionarse con la medida que trata de hacer cumplir la Empresa de los F. F. C. C. de que se derriben las plantaciones existentes a orillas de la línea férrea, en una larga extensión de kilómetros en las provincias de Bío-Bío y Malleco.

La Empresa se asila en una disposición de la ley de Ferrocarriles que no se recordó en el momento en que se hicieron las plantaciones y que, al ponerla hoy en vigencia, causaría enormes daños a muchos agricultores de esas dos provincias.

El Consejo acordó poner este asunto en conocimiento de la Comisión de Ferrocarriles que debe reunirse mañana.

EL CRIMEN DE LA ANCIANA QUEMADA EN LA CALLE MAPOCHO

LOS SUJETOS APREHENDIDOS POR LOS CARABINEROS SON PUESTOS EN LIBERTAD POR EL JUEZ DEL CRIMEN, POR HABER COMPROBADO QUE NO SON LOS AUTORES DEL ALEVOSO ASESINATO

LAS PISTAS QUE PROPORCIONAN LOS VECINOS: LA VISITA DE LA DAMA MISTERIOSA. — LA HERENCIA CAMINO A PEÑAFLOR. — EL MATRIMONIO SOSPECHOSO.—EL PLEITO DE LOS PARIENTES.

LA SECCION DE SEGURIDAD SE HACE CARGO DE LAS INVESTIGACIONES

El horroso crimen de la calle de Mapocho del que fué víctima la anciana María Isabel Iriarte, se encuentra aún en el más profundo misterio.

Nuestra amplia información de ayer, en la que iniciábamos una serie de entrevistas celebradas en el mismo terreno en que se cometió el asesinato, y que estaban destinadas a ayudar a la justicia en el esclarecimiento del hecho que mantiene tan preocupada a la opinión pública, por la alevosía de que dieron muestras sus autores, se vió interrumpida en las primeras horas de la madrugada por un llamado urgente de los carabineros de Yungay que anunciaban que los criminales habían sido detenidos.

Por esta causa no alcanzamos a dar importantes detalles recogidos en las poblaciones denominadas Garín, Buenos Aires y otras, ni las pistas que nos sugerieron esas entrevistas y las que nos señalaron las numerosas personas con quienes conversamos, ya que los carabineros nos aseguraron a última hora que los bandidos estaban en poder de ellos y que serían puestos a disposición de la justicia al día siguiente.

Ante esta afirmación tan categórica, hubo que cortar la información y dar cuenta de que los carabineros de la comuna de Yungay habían aprehendido a los autores del salvaje asesinato, que se encontraban confesos del hecho, y que debido a la actividad desplegada por ellos se había podido descubrir tamaño crimen.

Sin embargo, la realidad era otra. Los sujetos detenidos por esos carabineros no eran los asesinos, sino unos pobres diablos que apenas interrogados por el juez del crimen señor Erazo, obtenían su libertad incondicional, ya que demostraron ante ese magistrado su más completa inocencia.

Fracasada la pesquisa que hizo interrumpir el curso de nuestras conversaciones con las personas que estuvieron más cerca del hecho y de las que pudimos entrever cierta luz que aclarara este misterio, seguimos adelante en busca de la solución de este problema que se ha puesto más engorroso con el incidente de que damos cuenta y con la libertad de los detenidos que fué anunciada al público en la segunda edición de nuestro colega "Los Tiempos".

LA DAMA MISTERIOSA DEL DIA MARTES

En nuestra entrevista celebrada con Margarita Marchant, domiciliada en calle Mapocho N.o 4852, única casa cerca de la que servía de vivienda a la anciana María Isabel, ésta nos hizo la confidencia de que había sorprendido el día Martes en la tarde a una dama que hacía compañía a la Iriarte.

Para ella era un tanto extraña esta visita porque la anciana no acostumbrba a recibir a nadie y pasaba sus días en lo más completa soledad.

Después no supo más de esa dama, ni tampoco de su vecina María Isabel y creyó que tal vez se hallaría ausente de la capital.

Esto ocurría el día Martes y no notó nada de extraño ni el Miércoles, ni el Jueves, sino únicamente el Viernes en la mañana, cuando se corrió la noticia de que los carabineros habían encontrado asesinada a la desgraciada viejecita.

Ella se pregunta con insistencia, ¿quién era esa dama que visitaba a María Isabel?

Nadie se atrevo a contestarle y temo que en esa visita puede ocurrir algo extraño que tenga relación con el fin trágico de la anciana.

LA HERENCIA DE DON FRANCISCO VERA

En nuestra conversación con el guardián Artemio Gutiérrez que fué la persona que en compañía de su mujer doña Mercedes Donoso, mantuvo más estrechas relaciones de amistad con la Iriarte, nos habló de ciertas confidencias que la víctima había tenido en vida con su esposa.

Entre esas confidencias, figura la confesión que le hizo la viejecita de que ella no fué casada legalmente con Francisco Vera, sino que había vivido toda la vida sin necesidad de acudir a la ley.

Pero esta omisión de legalizar su unión la estaba perjudicando grandemente y cuando la cosa ya no tenía remedio. Por mandato de la ley ella no tenía derecho a la casita donde vivía que era de Francisco Vera, su compañero fallecido dos años antes.

Vera tenía dos hermanos en Peñaflor, y que eran a su vez los únicos herederos legales de su marido. En consecuencia, a ellos correspondía la casita, hecho que le amarga sus últimos años de vida.

Unos cuantos viajes a Peñaflor para ponerse de acuerdo con sus cuñados se hicieron indispensables, pero a pesar de esto, ella temía ser arrojada cualquier día a la calle.

¿Quiénes son esos cuñados que residen en Peñaflor? ¿No pueden ellos dar una luz en este laberinto en que nadie aún encuentra salida?

UN MATRIMONIO SOSPECHOSO

Existe entre los vecinos de esas poblaciones, un matrimonio que ofrece ciertas sospechas y al cual se cree que puede tener conocimiento de este hecho que se investiga con toda actividad y más ahora después del mal resultado de las pesquisas de que ya hemos dado cuenta.

Ese matrimonio es conocido por varias personas y también por el guardián Artemio Inostroza, quien puede der referencias sobre el marido y la mujer que lo forman.

Inostroza estima que algo sospechoso existe por esos alrededores y no sería inútil una investigación por esos lados.

Nosotros sabemos que al día siguiente del descubrimiento del crimen, el guardián Artemio Inostroza fué llamado a la Sección de Seguridad con el objeto de interrogarlo acerca de la muerte de la anciana María Isabel, y que allí dió ciertas explicacioens que no fueron estimadas del todo satisfactorias y que fueron tal vez hijas de la impresión del momento y de la poca costumbre de hallarse en trances semejantes.

Quizás si el guardián Inostroza se atreviese a dar el nombre de ese matrimonio y mantener las sospechas que siente hacia él, se pudiera obtener algún detalle que sirviera a los detectives para el completo descubrimiento del crimen.

EL PLEITO DE LOS PARIENTES

En el primer día del descubrimiento del crimen que estamos comentando, se habló entre los vecinos que existía un pleito que mantenía alejados a los parientes de María Isabel Iriarte.

A esta circunstancia se debe que estos parientes no se visitaban entre sí, y fué la que dió también motivos para creer que la hermana de la muerta, Inocencia Iriarte, tuviera conocimiento del hecho.

Aprehendida Inocencia, de orden del juez de subdelegación, de la comuna de Yungay, y puesta a disposición del juzgado del crimen, fué puesta en libertad por el juez señor Erazo, al día siguiente de su detención.

Algunas personas opinan también que este pleito puede dar margen a ciertas investigaciones que sirvan para el esclarecimiento en que se encuentra empeñada la justicia.

Como se ve, los vecinos que conocían desde mucho tiempo a la anciana, y que se sabían hasta los mayores detalles de su vida, no ignoran algunas incidencias en que se vió mezclada la desgraciada viejecita, y opinan que un esclarecimiento de todos esos detalles puede servir a los detectives que se hallan encargados de las pesquisas.

LAS PISTAS QUE SEÑALAN LOS VECINOS

De las entrevistas que ya hemos dado cuenta, se desprende que las personas que conocían desde muchos años a la desgraciada María Isabel, tienen sus pistas más o menos fundadas.

Margarita Marchant, la vecina de la calle Mapocho, siente ciertas sospechas hacia la dama misteriosa que visitó a la viejecita la tarde del día Martes.

Como se sabe, esta fué la última visita que recibió la anciana Iriarte, y contra su costumbre de vivir alejada de todo el mundo.

¿Quién es esa dama misteriosa, ¿Qué fué a hacer ese día a la casita de la vendedora de flores?

Se presta también a comentarios el temor que manifestó repetidas veces la anciana María Isabel, de que le fuera quitada la casita en que vivía, ya que no tenía derecho alguno a permanecer en ella según se lo habían dicho las personas a quienes consultó.

¿Tendrá este detalle alguna relación con su trágico fin? Los vecinos que sospechan de todo piensan también en eso.

¿Y el matrimonio al que se refirió el guardián Inostroza en la conversación sostenida con nosotros? Las personas que conocen este hecho están de acuerdo en que el guardián tiene razones para opinar en tal forma.

Sin embargo, la Sección de Seguridad, que desde los primeros momentos ha trabajado incesantemente en el descubrimiento del crimen es del parecer que en la muerte de la anciana ha obrado el móvil de robo, ya que los malhechores que la asesinaron dieron vuelta cuanto objeto había en la pieza, con el fin de encontrar lo que buscaban.

EL SUMARIO JUDICIAL

El juez señor Erazo que instruye el sumario para establecer la verdad del hecho, y descubrir a los malhechores, ha impartido diversas órdenes tendientes a su esclarecimiento.

Estas órdenes se llevan a cabo por la Sección de Seguridad y se estima que el trabajo que desplegan estos detectives dará con la solución del enigma del crimen de la viejecita quemada de la calle Mapocho.

LA FIJACION DEL PRECIO DEL TRIGO

LAS GESTIONES SE ENCUENTRAN INTERRUMPIDAS, PORQUE LAS PARTES INTERESADAS NO HAN LLEGADO A ACUERDO

PRECIO DEL TRIGO

Se dió cuenta de que los señores Luis Larraín Prieto, Maximiliano Ibáñez y Alberto Correa, en representación de los agricultores Oscar Bascuñán, Raúl Edwards y Ricardo Lecaros por los corredores de frutos del país Schacht y Cía., Katz, Brenner y Co. y Enrique Riveros por los dueños de molinos habían celebrado una reunión para estudiar los medios de evitar en el futuro las dificultades que se han venido produciendo para establecer el precio del trigo, en los contratos suscritos entre molineros y agricultores y habían convenido en que los representantes de los molineros consultarían las siguientes bases que ellos por su parte aceptaban, como las aceptaban también los corredores y agricultores asistentes a la reunión.

CONDICIONES PARA LAS VENTAS DE TRIGO A FIJAR PRECIO

1.o El vendedor pagará el interés del 10% anual sobre el valor de los fletes que haya cubierto el molinero;

2.o Abonará además cincuenta centavos por cada cien kilos de trigo entregado, por el uso de los sacos;

3.o En caso de desacuerdo sobre el precio corriente de plaza, éste será determinado por una comisión arbitral compuesta por tres miembros propietarios y tres suplentes; dos nombrados por los dueños de molinos; dos por la Sociedad Nacional de Agricultura; y dos por los corredores de frutos del país.

Para este efecto la Sociedad Nacional de Agricultura llevará un registro privado en el cual los molineros, los corredores y los agricultores puedan registrar con su firma las transacciones que hayan efectuado, indicando los nombres del vendedor y del comprador y el precio.

Las resoluciones de esta comisión se tomarán por mayoría y serán obligatorias para ambas partes.

Sobre el particular se dió cuenta de una comunicación suscrita por los representantes de los molineros en la que hacen presente que después de estudiar detenidamente la proposición que se les hizo en la reunión antes citada y en representación de los principales molinos de la zona central y debidamente autorizados por ellos aceptan las condiciones que en seguida se expresan en dicha nota.

Las condiciones difieren de las propuestas en la reunión del 17, en que fija un peso en vez de cincuenta centavos como diferencia de precio por los gastos de uso de sacos, seguros, etc., y que en los molinos quedan con opción a devolver el trigo en caso de que no les convenga abonar su precio por motivo de las causas que exponen, en cuyo caso el agricultor podrá postergar la fijación o vender el trigo en plaza abonando al molinero un peso veinte centavos por quintal por los gastos en que se ha incurrido y diez centavos mensuales por quintal, por bodegaje y seguro.

FRACASAN LAS GESTIONES SOBRE EL PRECIO DEL TRIGO

La Sociedad Nacional de Agricultura nos comunica que después de la sesión de hoy del Consejo, se celebró una reunión entre los representantes de los dueños de molinos, de los corredores de frutos y de los agricultores y no se arribó al arreglo esperado para convenir las condiciones para la venta de trigo y fijar precio y se dieron por terminadas las gestiones.

LA DEFRAUDACION EN LA TESORERIA MUNICIPAL

EL REGIDOR SEÑOR MARDONES REFUTA LAS DECLARACIONES DEL PRESIDENTE DEL TRIBUNAL DE CUENTAS

En una de nuestras ediciones anteriores publicamos algunas declaraciones del presidente del Tribunal de Cuentas, señor Víctor Zerrano, relativas a la intervención que a ese Tribunal le ha cabido en las incidencias producidas alrededor del desfalco denunciado en la Tesorería Municipal de Santiago.

Sobre este particular, el regidor señor Mardones nos envía, para su publicación, la siguiente réplica:

"Para mí, no es agradable tener que contradecir a una persona..

Pero me es profundamente desagradable tener que contradecir a una personalidad, de la situación del presidente del Tribunal de Cuentas, señor don Víctor Zerrano.

Sin embargo, creo cumplir con un deber poniendo las cosas en su lugar; y demostrando que mis declaraciones, que envolvían un cargo para la repartición de su dirección, eran perfectamente justas y fundadas, y que no eran el fruto de malas informaciones, como ha dicho a la prensa el señor Zerrano.

Yo he dicho que la I. Municipalidad ha acordado, reiteradamente, a instancias mías, pedir al Tribunal de Cuentas la visita de uno de sus inspectores, primero; de uno de sus Ministros, después, a fin de saber en qué condiciones encontraba la Tesorería en la nueva administración, ya que tenía temores de que la administración pasada hubiera cometido irregularidades; y que el Tribunal había desatendido tan justa y honrada petición.

El presidente de aquella Corporación [illegible] nuestros [illegible] seos fueron satisfechos con el envío del inspector señor Bueno Cruz.

Yo sostengo que esto no es así. Y lo pruebo.

El señor Bueno Cruz, vino **únicamente** a verificar el monto del desfalco descubierto por nosotros mismos, el 13 de Julio, lo que es muy distinto de lo que a nosotros nos interesaba.

La Municipalidad en su primera sesión (5 de Mayo del presente año), según consta del acta oficial, acordó pedir al Tribunal la designación de un inspector que estudiara toda la marcha de la Tesorería (no el desfalco).

El 26 del mismo mes, en vista de la indiferencia de aquella repartición, acordó reiterar su pedido (también consta del acta).

El 18 de Junio el contador municipal señor Valdés, descubre el desfalco, pasa a conocimiento del juez señor Villagra, quien indica al Alcalde Osorio la conveniencia de que se levante un acta por algún inspector del Tribunal de Cuentas, cuya acta es indispensable para el sumario.

El señor Osorio va personalmente a tramitar dicha designación que recae en el señor Bueno Cruz, quien se limita a estudiar las planillas de ingresos o facturas que estaban en la caja desfalcada y llega a la misma conclusión que el empleado municipal señor Valdés. Trabajó el Inspector de Tesorerías el 18 y parte del 19, tiempo suficiente para estudiar el desfalco, apenas.

Pero la nueva administración no [illegible] que realizó el señor Bueno había sido pedido por el juez del Crimen.

La Municipalidad estaba machacando en hierro frío; estaba pidiendo la revisión general de la Tesorería Municipal durante la anterior administración; para saber en qué condiciones le había sido entregada; para saber si se había procedido antes con honradez y corrección; lo que era muy distinto de la misión Bueno Cruz.

Para mayor prueba: habiendo terminado ya dicho funcionario su misión el 19 de Junio, la Municipalidad se reunía el 20, y por petición de los señores Osorio, primero; mía, después; y del señor Echenique, por último, acordaba por unanimidad pedir que en lugar de un inspector se nos mandara un Ministro de Cuentas a estudiar la actuación de la Tesorería hasta el momento que nosotros tomábamos su administración.

Nadie, pues, ha pretendido que se nos dé un inspector permanente, como ha afirmado el señor Zerrano, ni tampoco nuestra majadería, referente a una inspección general, se debe al desfalco: puesto que desde un mes y medio antes que él fuera descubierto, estábamos nosotros pidiendo que una autoridad competente, imparcial, viniera a decirnos en qué situación se nos entregaba la Comuna; para que se viera claramente cómo procedíamos nosotros, y cómo habían procedido los regidores salientes.

Quedan, pues, en pie mis cargos contra aquella Corte de Cuentas.— **H. Mardones Valenzuela".**

LAS INCIDENCIAS DE ANGOL

EN EL MINISTERIO DEL INTERIOR SE RECIBEN COMUNICACIONES OFICIALES SOBRE EL PARTICULAR

En una de nuestras ediciones anteriores dimos cuenta de las incidencias producidas en Angol y que motivaron una comunicación del Ministro de la Corte de Apelaciones de esta capital, señor Cortés, dirigida a los tribunales.

Relacionado con esto mismo se han recibido en el Ministerio del Interior, los siguiente telegramas:

"VICTORIA — Ministro del Interior. — Santiago.

Probablemente sucesos de Angol débense a orden de prisión expedida por este juzgado en contra de don Manuel Cortés Cortés, por haber sido declarado reo en el proceso seguido por simulación acto escrutinio; todo conforme a derecho.

(Firmado). **—Salustio Bastidas".**

"ANGOL, 19. — Ministro del Interior.

Contestando el telegrama de US. puedo contestar que después de investigaciones practicadas por la policía de ésta, encuéntrome en situación de manifestar a US. que reclamo del Ministro señor Cortés, es enteramente infundado, pues los cargos formulados son absolutamente inexactos.

Puedo asegurar a US. que al fundo del señor Cortés no ha ido otro empleados de Policía que el guardián Riquelme, enviado a solicitud del señor Fernando Cortés, a pesquisar un hurto de animales que no resultó efectivo.

Puedo asegurar a US. que carece en absoluto de fundamento toda reclamación del señor Ministro Cortés, y que la policía da y dará a todos los ciudadaons las más completas garantías y seguridad.— (Firmado). — **DAVILA".**

AGUA CALIENTE
siempre a su disposición, con el empleo de nuestros legítimos calentadores
CALIFONT
PARA EL SERVICIO DE SU BAÑO, LAVATORIO, BIDET, Etc.
Pídalos a:
SANTIAGO WEBB & Co.
CASILLA 1767 — ESTADO 156-170 — TEL. INGLES 3176-3177

FERROCARRIL DE IQUIQUE A PINTADOS

EL MINISTRO DEL RAMO ESTUDIA LA EXPLOTACION DE ESTA VIA

En la tarde de ayer conferenció con el nuevo Ministro de Industria y Ferrocarriles, señor Guillermo Bañados, el Gobernador de Pisagua, a quien acompañaba el Diputado señor Carlos Briones.

Se encontraban, además, presentes en la sala del Ministro, en los momentos en que se efectuaba esta conferencia, el Director de Obras Públicas señor Illanes, el Jefe de Ferrocarriles Particulares, señor Marcos Orrego, el Inspector de Ferrocarriles en Construcción señor Teodoro Schmidt y el Administrador del Ferrocarril de Iquique a Pintados, señor Carlos Gass.

Los presentes trataron extensamente con el Ministro señor Bañados la conveniencia de iniciar pronto la explotación del Ferrocarril indicado.

FONDOS PARA LA EXPLOTACION DE ESTA VIA

Ayer, el Ministerio de Ferrocarriles destinó la suma de 100,000 pesos para los gastos más urgentes de explotación del Ferrocarril de Iquique a Pintados.

Para curar un resfriado en un día
todo el mundo toma el LAXATIVO BROMO QUININA (Pastillas). Los boticarios devolverán el dinero si deja de curar. La firma de E. W. Grove se halla en cada cajita. Hecho por la PARIS MEDICINE Co., St. Louis, E. U. de A.

LA RECEPCION AL CUERPO DIPLOMATICO

POR EL NUEVO CANCILLER, SE EFECTUARA EL JUEVES PROXIMO A LLS 11 A. M.

De acuerdo con las prácticas de estilo, el nuevo canciller deberá recibir en audiencia especial al Cuerpo Diplomático residente.

Para esta recepción el Ministro señor Briones Luco, ha fijado el día Jueves de la presente semana a las 11 A. M.

PUERTO DE CONSTITUCION

SE DESIGNA A DON JULIO GUESALAGA COMO DIRECTOR FISCAL DE LAS OBRAS DEL PUERTO

Para el cargo de Director Fiscal de las Obras del puerto de Constitución, el Ministerio de Hacienda ha designado a don Julio Guesalaga, que ha desempeñado el cargo de ingeniero fiscal del puerto de Valparaíso durante trece años.

PROPUESTAS DE PAPEL SELLADO

SE ABRIRAN EN EL MINISTERIO DE HACIENDA EL 20 DE NOVIEMBRE PROXIMO

Por decreto de fecha de hoy, se han solicitado propuestas públicas para la provisión de 3 mil resmas de papel sellado.

Las propuestas se abrirán en el Ministerio de Hacienda el 20 de Noviembre próximo.

LAS PELUQUERIAS DEL BARRIO INDEPENDENCIA

HAN SUBIDO LAS TARIFAS

Anoche recibimos la visita de un numeroso grupo de propietarios de Peluquerías del barrio Independencia quienes pasaron a pedirnos la publicación del siguiente acuerdo:

"Los dueños de Peluquerías que más abajo firman, han acordado en una reunión especial, unificar las tarifas, comenzando a regir las nuevas el 1.o de Agosto próximo.

Los precios serán:

Pelo, $ 1; barba, $ 0.80; pero cuadrado, $ 1.40; americana, $ 1.40; melena de señoritas, $ 1.80; rizar el bigote, $ 0.40; lavado de cabeza, 1 peso"

Había en el documento que se nos presentó, numerosas firmas.

Cónsul argentino en Concepción

Ha sido reconocido el señor Roberto Scaricabarozzi, como cónsul de la Argentina en Concepción y con jurisdicción en las provincias de Bío-Bío, Arauco y Malleco.

"La Clínica"

Se encuentra en circulación el N.o 5 de esta importante revista médica de los hospitales.

FORTAGOL
(PILDORAS)
El tratamiento ideal de la IMPOTENCIA, DEBILIDAD SEXUAL, NEURASTENIA.
LABORATORIO PASTEUR

EL SORTEO "B" DE "LOS TIEMPOS"

SE EFECTUO AYER, A LAS 6 P. M., EN NUESTRAS OFICINAS, AN TE NUMEROSA CONCURRENCIA

Como se había anunciado, ayer a las 6 P. M. se verificó en nuestras oficinas, ante un numeroso público el SORTEO "B", o sea el segundo SORTEO de la serie de SORTEOS ESPECIALES que nuestro colega "Los Tiempos" viene efectuando quincenalmente entre sus numerosos lectores.

El canje de cupones permaneció abierto durante 15 días habiendo empezado él con el N.o 15,001 y terminado con el N.o 42,000.

LOS NUMEROS PREMIADOS

A continuación damos la lista completa de los números premiados cuyas personas favorecidas pueden pasar por nuestras oficinas a reclamar sus respectivos premios.

Con el primer premio de $ 150 el N.o 35,400.

Con $ 50 los N.os 20,850 y 29,391.

Con $ 25 los N.os 25,577, 33,699 21,821 y 26,808.

Con $ 10 los N.os 15,077, 37,863 35,570, 31,455, 26,896, 15,954, 35,449 40,400, 26,678, 40,808.

Con $ 5 los N.os 40,792, 35,006, 19,289, 29,925, 28,519, 26,106, 21,517, 19,700.

EL SORTEO "C"

Desde hoy se empieza el ca cupones para el SORTEO "C", el tercero de la serie de los TEOS ESPECIALES. Este se verificará el día 5 de próximo.

El canje de cupones es a diariamente en nuestras of en nuestra Agencia ubicada tucana 770.

TEATROS — MUSICA — CINES

"Es mucho Madrid", "La alegría de las mujeres", "Las burladoras del amor" y "Las Corsarias"

HOY EN EL SANTIAGO

Para las dos funciones que dará hoy la compañía de revistas del teatro Santiago, la dirección artística ha elegido cuatro de las obras que más entusiasta aceptación han tenido hasta el presente, por lo que se puede asegurar que ambas secciones han de verse muy concurridas.

Así, para la vespertina se anuncian "Es mucho Madrid" y "La alegría de las mujeres", revistas éstas que son de las que más agradan a nuestro público. La primera de estas obras ha logrado una aceptación entusiasta por sus escenas llenas de gracia y por la originalidad de algunas de las escenas, que se desarrollan entre los espectadores.

"La alegría de las mujeres" gusta por su gracia y por el buen humor de que ha hecho derroche su autor.

La función de la noche se hará con "Las burladoras del amor" y "Las corsarias" en las que tanto se distingue el cuerpo coreográfico y las partes cómicas de la compañía.

En ambas funciones se pasará fuera de programa "Las sombras en relieve".

Esta noche debuta en La Comedia la Troupe Royal en combinación con Buonavoglia

En las dos funciones de ayer se presentaron por última vez los artistas que bajo el nombre de Zari Zar, desarrollaron una temporada muy agradable en el escenario de La Comedia.

—En la función nocturna de hoy se presentará en La Comedia el interesante y novedoso espectáculo que desarrolla la troupe Royal, conjunto que vino hace algún tiempo a Chile contratado por la Empresa Bouquet y que no pudo presentarse antes por enfermedad del director artístico señor Francisco Pepe.

Nuestro público conoce por las referencias que hemos dado, los merecimientos de esta compañía, que interpreta el moderno género de Bataclán, en el que se comprenden los sketchst, los bailables modernos, las canzonetas, las parodias, paso de comedias, humorismo, etc.

Para esto, la troupe Royal cuenta con tres elementos masculinos y cinco mujeres, estas últimas de muchas condiciones coreográficas y de especiales dotes de belleza y de simpatía. El espectáculo es uno de los más amenos, como no puede menos de esperarse de artistas especializados en esto frívolo arte bataclanesco, que tanto ha gustado en todo el mundo por su alegría y su variedad. Figuran al frente de la troupe los hermanos Pepe, aquellos agradables artistas que nos trajeron la troupe Guanabara, que tanto agradó en todos los escenarios chilenos. Ahora encabezan un espectáculo completamente nuevo desarrollado a base de números alegres, reglamente presentados. Las primeras figuras son Margarita Blanco y M. Roulien, artista este último que presenta un trabajo semejante al de el célebre Randall, que fué el número de mayor atracción en la temporada de Mme. Rasimi en Buenos Aires. La Blanco es una mujer de evidentes condiciones artísticas, pues es una de las tiples más celebradas en los escenarios argentinos.

La troupe Royal trabajará en combinación con el humorista Buonavoglia, el número de risa más celebrado entre los habitúes. Con la colaboración de esta troupe, Buonavoglia ha de lograr un triunfo más admirable que el alcanzado hasta la fecha, pues como necesariamente concurrirá mayor público el celebrado bufo, trabajará con mayor entusiasmo.

Como se ha dicho, esta nueva e interesante temporada de variedades se hará a precios populares. La platea se ha fijado a tres pesos.

Mañana se estrena "La perfecta casada"

La compañía de revistas del Santiago ha dado término ayer a los ensayos de la hermosa revista moderna de gran espectáculo "La perfecta casada", de la que tenemos las mejores referencias. En efecto, la prensa de Buenos Aires ha do sin reservas los merecim de esta producción, dedicando rrafos muy favorables a los pretes de la obra.

El tema que ha servido a los tores para trazar esta revista muy original y la mayoría de números han de alcanzar los res de la repetición, pues buena música y los couplets tencionados y de mucha gracia Matilde Pla ha puesto muy ballables y novedosas evolucion por lo que las chicas de la compa ñía tendrán especial figuración el seguro éxito que ha de alcanzar "La perfecta casada".

Las decoraciones son fastuosas y los trajes, del mejor gusto y de cha novedad.

Hoy debuta Carmen Delgado en el Esmeralda

La eximia bailarina gitana que tan buenos triunfos ha conquistado en los teatros Setiembre y Brasil, se presentará en las dos funciones de hoy del Esmeralda. Podemos adelantar que el máximum de éxito lo conseguirá Carmen en esta hermosa sala que tiene enorme público y un ambiente de entusiasmo y alegría único en Santiago.

MUSICA

ANDREE HAAS HARA HOY SU ULTIMA PRESENTACION

Esta tarde, en el Teatro de La Comedia hará su última presentación Andree Haas, la notable ritmiciana que entre nosotros ha dado a conocer un arte nuevo y de avanzada concepción musical.

El programa confeccionado le dará ocasión para demostrar su temperamento extraordinario y expresivo que la permite traducir en gestos y movimientos los trozos más difíciles de los más nombrados autores.

El hecho de que figuren hoy dos "tonadas" del Maestro Allende, aumenta el interés del espectáculo.

Entre los números del programa figuran dos "tonadas" del conocido autor chileno maestro Humberto Allende.

La función obedece al siguiente programa:

1. Chopin.—Mazarka en re bemol mayor.
2. Debussy.—La fille aux cheveux de lin.
3. Jaques-Dalcroze.—Esquisse
5. Jacques-Dalcroze.—Danse mande.
5. Grieg.—Humoresque.

---

1. César Franck.—Danse
2. Schumann.—Clarina.
3. Schumann.—Valse Allemande. (Del Carnaval).
4. Borodine.—Au couvent.

---

1. Corelli.—Gavotte.
2. Allende.—Tonada N.o 5.
3. Allende.—Tonada N.o 11.
4. Rachmaninoff.—Prelude enmurallado vivo).
5. Roger Ducassé.—Prelude tilo grotesco).

Con el concurso de la o dtl maestro Armando Carva

ANDREE HAAS
APLAUDIDA RITMICIANA, DARA HOY, A LAS 6.30, EN EL
TEATRO COMEDIA
su última representación. Interpretación musical de los más eminentes compositores y de Humberto Allende.
Las localidades se venden en la Casa Otto Becker, hasta las 4 P. M. Después de esta hora, en la boletería del Teatro.

SEDAS, LANAS Y ALGODONES
Continúa la Gran Venta de Retazos y Saldos en Sederías y Tejidos
SIGUE LA REALIZACION FINAL DE TODAS LAS PRENDAS DE INVIERNO
EN CONFECCION SEÑORAS Y MODAS
LA VENTA DE SALDOS, POR RENOVACION DE SURTIDOS, CONTINUA EN TODOS LOS DEPARTAMENTOS

EN SEDERIAS:
¡RETAZOS! ¡RETAZOS!
Terciopelo inglés para vestidos. Terciopelo de seda Chiffon para trajes y capas. Felpas de seda para abrigos y saquitos. Espumillas de pura seda, blancas y negras. Marrocain de seda, en colores, para trajes, Pongé de seda japonés, para forros y labores. Terciopelos de seda para sombreros. Sedas de fantasía para forros de abrigos. Rasos tramados para forros. Terciopelo Chiffon negro para vestids. Crepé Georgette de pura seda, en colores.

EN TEJIDOS:
¡Retazos!
Hay: marrocain, popelina y moletones de lana, terciopelo de lana, liso y de fantasía, foulares, céfiros, franelas lisas y de fantasía, forros, satines y mesalinas.

Realización Total de Farmacia
Por supresión de este Departamento.
Precios increíbles.

EN MODAS
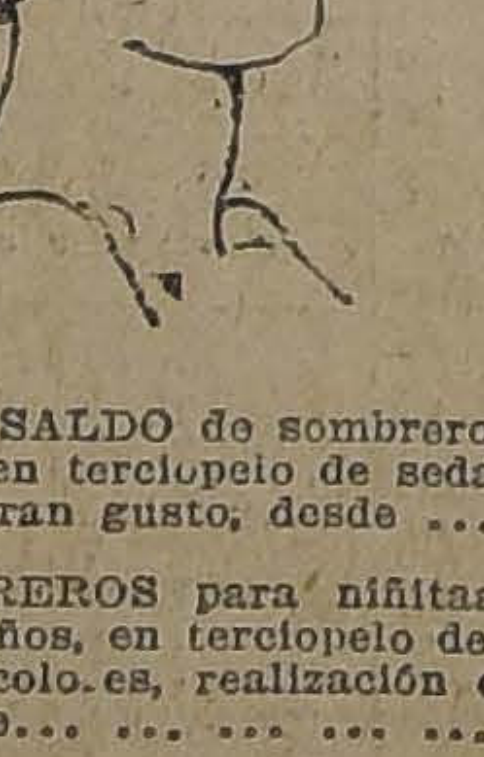
UN SALDO de hormas de paño, en colores, formas de moda, a $ 12.50
SALDO de hormas en terciopelo de seda, modelos muy novedosos, a $ 32.50
Saldo de sombreros adornados, modelos prácticos para señoras y señoritas, a $ 29.50
OTRO SALDO de sombreros adornados en terciopelo de seda, modelos de gran gusto, desde ... . $ 39.50
SOMBREROS para niñitas, de 2 a 10 años, en terciopelo de seda, lindos colores, realización de saldos, desde... ... ... $ 29.50
OFRECEMOS el último saldo de sombreros importados, para señoras y señoritas, desde... ... .. $ 65.00

EN CONFECCION SEÑORAS:

REALIZACION de todos los trajes finos importados, en terciopelo de lana, con adornos de piel, forrados en seda; talles 40 al 44, desde... ... ... $ 195.00
REALIZACION de todo el surtido de tapados en terciopelo de lana, talles 44 al 50, desde .. $ 150.00
REALIZACION de todo el surtido de tapados cortos, en piel, imitación Petit Gris, talles 40 al 42, a... ... ... $ 395.00
PALETOS CORTOS en colombia negra, talles 44 al 46, a. .. $ 420.00
REALIZACION de un saldo de vestidos de lana, talles 44 al 48, a... ... ... $ 98.00
EL MISMO artículo anterior, talles 38 al 42 a.. ... ... $ 88.00
REALIZACION de un saldo de salidas de teatro y vestidos de seda, a precios muy bajos.
GRANDES REBAJAS DE PRECIO en todo el surtido de modelos finos de tapados, trajes sastre, trajes terciopelo (3 piezas), vestidos de seda para fiestas, y en todo el surtido de Invierno, tanto para señoras como para jovencitas.

GATH & CHAVES, LTD.

SERVICIO METEOROLOGICO DE "LA NACION"

OBSERVACIONES METEOROLOGICAS GENERALES

21 DE JULIO DE 1924

EN EL DIA DE AYER, LA GRAN DEPRESION CICLONICA PASO POR LA REGION AUSTRAL DEL CONTINENTE — EL MAL TIEMPO, CON FUERTES VIENTOS DEL NORTE, Y LLUVIA, AFECTO NUESTRO PAIS HASTA CONCEPCION, Y LA REPUBLICA ARGENTINA, HASTA LA ALTURA DE RIO NEGRO

PRESION ATMOSFERICA. — En el día de ayer, el régimen isobárico ha experimentado notables variaciones que se han caracterizado por su brusca evolución. La gran depresión ciclónica, optando por la "Zona de menor resistencia", pasó por la región austral del Continente, atravesando el territorio de Magallanes. En Punta Arenas, a las 14 horas de la tarde, la presión atmosférica bajó al mínimum considerable de 728 milímetros (870 milibarias), y un mismo régimen ciclónico, afectaba **simultáneamente**, una considerable extensión de nuestro país y de la República Argentina. La isobara de 748 milímetros pasaba tangente a Cabo Raper, en la costa del Pacífico y a Puerto Madrym, en el Atlático.

VIENTOS. — La posición intermediaria del centro de baja presión en la región Austral, dió origen a grandes temporales de vientos del Oeste, que azotaron con gran violencia, durante todo el día de ayer, la región Austral del Continente, entre Concepción y Valdivia, predominaron los vientos del Norte y Nor-Oeste, con fuerza y en Chesmalal (Argentina), la velocidad del viento Nor-Oeste, alcanzó a cerca de mil metros por minuto.

TEMPERATURA. — El régimen isotérmico no ha experimentado notables variaciones: en la República Argentina, persisten los fríos intensos en la parte Norte, entre Buenos Aires, Córdoba y Mendoza. En nuestro país, la temperatura ha sido moderada en la Zona Central y relativamente fría en el Sur.

NEBULOSIDAD. — Los nublados se extendieron hasta Linares en nuestro país, y hasta Montevideo en la costa del Atlántico. Entre Punta Tumbes e Isla Mocha W hubo densas neblinas. En las provincias de la Zona Central de nuestro país permaneció semi-nublado, con nubes de tipo Cirrus.

HIDROMETEOROS. — La lluvia se desarrolló en forma torrencial en las provincias del Sur del país. En Cautín, Valdivia, y Llanquihue, ha habido inundaciones y los ríos han aumentado considerablemente su caudad. El aguacero alcanzó por el Norte hasta la provincia de Concepción.

Ha habido heladas en Bolivia.

En la República Argentina ha llovido con fuerza en Neuquén y Río Negro. En Bariloche, hasta las 7 horas, se registraban 21 milímetros de agua caída.

ELECTROMETEOROS. — Continúan registrándose intensas descargas estáticas y ruidos crepitantes de procedencia del Sur.

ANUNCIOS METEOROLOGICOS

El mal tiempo se circunscribirá a las provincias del Sur del país

CARACTERES GENERALES DEL TIEMPO

Nuestros pronósticos tuvieron en el día de ayer una brillante confirmación.

Un gran temporal de lluvia y viento se desencadenó en las provincias del Sur del país, originando perjuicios e inundaciones de consideración. Cabe hacer notar aquí, que este temporal había sido anunciado con gran anticipación en "El Correo de Valdivia", cuyas informaciones, como se sabe, son proporcionadas directamente por el Servicio Meteorológico de "La Nación". Este notable acierto a largo plazo ha sido muy comentado por los agricultores del Sur.

El paso del gran ciclón extra-tropical por la región austral del Continente, viene a darnos un primer indicio, de suma importancia, sobre el tiempo que nos espera. En efecto, este ciclón que debió haber afectado, a lo menos parcialmente la Zona Central el Sábado y Domingo pasados, no viene sólo, pues comunmente lo siguen en su marcha múltiples depresiones secundarias y con frecuencia, otros ciclones de mayor importancia aun. Los malos tiempos vienen "por series", según lo hace notar Guilbert, de manera que, en los próximos días, no sería raro se presentaran nuevas depresiones, acentuándose las posibilidades de lluvias en la Zona Central.

ANUNCIOS PARA LA ZONA NORTE

Nublados parciales en Coquimbo; buen tiempo en el resto.

Gruesa marejada.

ANUNCIOS PARA LA ZONA CENTRAL

El estado atmosférico, por el momento, continuará BUENO.

Temperatura moderada y aún algo CALUROSA en la tarde.

Las máximas excederán de 20 grados.

Las mínimas no bajarán de cero.

ANUNCIOS PARA LA ZONA SUR

El MAL tiempo continuará, pero con menor intensidad.

Disminuirá la fuerza del viento.

Lloverá con intermitencias.

La temperatura se manifestará fría.

ANUNCIOS PARA LA COSTA

Los anuncios dados para cada Zona son aplicables en sus términos generales al litoral.

Habrá gruesa marejada desde Isla Mocha al Sur.

MAREAS.—Pleamar en Valparaíso, a las 2h. 6m. y a las 14h 7m.

NOTA.—Estos anuncios se trasmiten por radiotelefonía a todo el país.

$ 3.-

Sangre Española

$ 3.-

Obra que como "Fascinación", narra la romántica aventura de amor de una linda muchacha norteamericana, por cuyas venas corre la ardiente sangre de los "piratas moros". Su argumento tiene por tema:

Al brillar de un relámpago na-
(cemos,
y aún dura su fulgor cuando
(morimos,
¡¡tan corto es el vivir!
La gloria y el amor tras que
(corremos
sombras de un sueño son que
perseguimos:
¡despertar es morir!
GUSTAVO A. BECQUER

LA MAS ARTISTICA, GRANDIOSA Y DELICADA PRODUCCION DE LA ESCENA MUDA

Super-producción "PARAMOUNT", Exclusividad Max Glücksmann, creación suprema de la linda,

MARION DAVIES secundada por el galán **NORMAN KERRY**

Se estrena **HOY** 21 MARTES DE MODA A las 6.30 y 10.30 en el **SPLENDID** "EL PRIMER CINE DE CHILE" Dirección MAX GLUCKSMANN

AMOR, LUJO, TOILETTES, MARION DAVIES LUCE JOYAS POR VALOR DE 300,000 PESOS.— EL BARCO PIRATA DEL SIGLO XVII COSTO $ 450,000.

EL MAS GRANDE SUCESO CINEMATOGRAFICO EN ESTADOS UNIDOS Y EUROPA

PARISETTE

más en este barrio se encuentra radicada la mayoría de la colonia española, la cual tiene especial interés en conocer y aplaudir a esta embajadora de la danza hispana.

El programa con que debutará Carmen es entusiasmante. Figuran en él composiciones de Granados y de Albeniz, jotas y bailes regionales españoles, y el shimmie "Nerón" que esta danzarina baila inyectándole toda su picardía de andaluza.

El cine contribuirá al mayor atractivo de las funciones con la exhibición de la película "Juventud, tuyo es el mundo", que ha constituído uno de los más francos éxitos de la semana. Es una obra Jewel interpretada por Reginald Denny y Laura La Plante.

SPLENDID THEATRE

EN SUS FUNCIONES DE MODA DE HOY ESTRENA "SANGRE ESPAÑOLA". POR MARION DAVIES Y NORMAN KERRY

Se verifica hoy en este concurrido cine el "21.o Martes de moda", en cuyas funciones de 6.30 y 10.30 será estrenada una de las más grandes superproducciones de la Paramount, trátase de una obra moderna, pero que al evocar tiempos pasados, presenta reconstrucciones históricas grandiosas y de elevado costo. Se titula: "Sangre española", y es adaptación cinematográfica de la popular y hermosísima novela inglesa "Buried Treasure", que ha sido publicada por numerosos magazines de los Estados Unidos y leída por casi toda la gente en dicho país. Su argumento está inspirado en la siguiente hermosísima rima de Gustavo A. Becquer:

Al brillar de un relámpago na-
(cemos,
y aún dura su fulgor cuando mori-
(mos.
¡Tan corto es el vivir!
La gloria y el amor tras que corre-
(mos,
sombras de un sueño son que perse-
(guimos:
¡Despertar es morir!

Y narra la romántica aventura de la linda hija de un millonario norteamericano por cuyas venas corría la audaz y ardiente sangre de los piratas españoles que en el siglo XVII, desolaron las costas del Pacífico, y que parece que el alma pregrina en el mundo, guarda vagas reminicencias de lo que fué en otras épocas. En un viaje en el lujoso yatch de su padre, al leer las hazañas de un pirata, noble español, llamado "El Diablo", se sugestiona y evoca su anterior reencarnación y la forma cómo en ella murió en un sangriento combate de piratas en el que figuraba su padre y también su novio, siendo en esa época los mismos personajes que ahora.... todo ello da lugar a un drama lleno de interés, emoción y en el que se encuentra la más hermosa nota romántica que nos haya hasta la fecha proporcionado el cine.

Como se desprende de lo anterior, aún cuando "Sangre española" es una obra de ambiente actual, un gran número de sus escenas se desarrollan en la novelesca época de la piratería. El barco pirata que imita a las naves similares del siglo XVII es una obra perfecta que ha costado pacientes trabajos y cuyo precio fué de cuatrocientos cincuenta mil pesos. Además, hay un magnífico efecto de "colorama" que mide cincuenta metros de largo y que fué utilizado por el director de la obra Parker, en las escenas marinas de "Sangre española", desarrollándose también parte de su acción en los grandiosos e imponentes paisajes del cañón de Tepango en el Oeste de los Estados Unidos, y uno de los más bellos lugares de este país.

Hace en ella su creación suprema Marion Davies, secundada por Norman Kerry.

En la selecta, a las 5 P. M., y primera de 1 anoche, a las 9.30 P. M., se exhibe el conmovedor poema pasional de la Paramount, titulado: "Abnegación", creación admirable de Ethel Clayton, secundada por Charles Meredith.

HOY SE ESTRENA "CONTRA LA LEY", POR PIRULITA, EN LOS TEATROS SETIEMBRE Y BRASIL

Pirulita (Baby Pegy) la maravillosa pequeñuela de cuatro años, se ha hecho una de las estrellas cinematográficas más famosas con su contrato por un millón de dólares con la Universal Pictures. Ella es un caso único en la historia del cinematógrafo.

La pena del padre divorciado ante los recuerdos de la hija que la ley le ha quitado.

Pirulita había confirmado su fama con su primera película del comentado contrato: "El encanto de Nueva York", drama de aventuras del cual ella era la verdadera heroína. Esta fama será superada por "Contra la ley", la película en 6 actos que se estrena hoy en los teatros Setiembre y Brasil y que se dará mañana en el Esmeralda.

"Contra la ley" es una obra de gran oportunidad en estos momentos en que entre nosotros se discute la conveniencia de la disolución del vínculo matrimonial.

Pirulita, con admirable talento, ha encarnado en sí el alma de los niños cuyos padres quieren divorciarse. Ella ama por igual a su papá y a su mamá y no concibe por qué quieren separarla para siempre de uno de ellos. El divorcio, puede que hiciera feliz a los cónyuges atormentados por sus torpes rencillas, pero esta felicidad se conseguiría a costa de la dicha de la pequeñuela, que sería la víctima inocente de los errores de sus padres. ¿Tiene derecho un hombre o una mujer para cometer esta injusticia? ¿Es concebible en padres que dicen amar a sus hijos causar tan honda pena a sus niños?

Como se ve, "Contra la ley", toca magistralmente un nuevo punto del divorcio, poco considerado en las discusiones que entre nosotros se han entablado.

Dentro del argumento exquisitamente de la obra, se ha intercalado esenas cómicas de buena ley. La mayoría de ellas están a cargo de un gallo domesticado, llamado Alejandro, que es el regalón de Pirulita. Este gallo es tan decente que usa pantalones y sombrero hongo.

En las dos funciones del día se estrenará, fuera de programa, la "Revista de actualidades chilenas N.o 1", editada por los talleres Borcosque.

MUEBLERIA
COLON
56 - BANDERA - 58
GRANDES REBAJAS EN LOS PRECIOS, CON MOTIVO DE INAUGURAR NUESTRO NUEVO LOCAL

EL VIERNES

se iniciará la exhibición de la famosa novela de

Luis Feuillade

en los teatros

Setiembre y Esmeralda

La película gloriosa de la Casa Gaumont interpretada por las primeras figuras del teatro francés.

ENTRE LAS ESCENAS DE LA PELICULA, FIGURA COMPLETA LA TOMA DE HABITO DE UNA MONJA, VICTIMA DE UNA DESILUSION AMOROSA.

Lea usted cada día el Folletín "PARISETTE", en "La Nación".

Oiga usted el Shimmy Parisette, a todas las Orquestas de Chile.

Exclusividad de la
COMPAÑIA CINEMATOGRAFICA ITALO-CHILENA
Espectáculos de
AURELIO VALENZUELA B. Y CIA.

SALA IMPERIO

ESTRENA ESTA TARDE LA SUPER - PRODUCCION ALEMANA "MADAME RECAMIER"

Lo más atrayente y al mismo tiempo lo más valioso artísticamente hablando, al examinar los carteles cinematográficos de hoy, se encuentra bajo el nombre de "Madame Recamier", la bullada producción extraordinaria de arte histórico, con que el cine alemán ha llegado en su esfuerzo constante hasta la misma cúspide de gloria que le proporcion años atrás la "Madame Dubarry" de Pola Negri. "Madame Recamier" hará las funciones extraordinarias que la Sala Imperio ofrece hoy, manteniendo en su presentación el doble carácter de un espectáculo artístico de grandes méritos al de significar una demostración más de la eficiencia cada día más clara con que la cinematografía teutona viene especializándose en este difícil y costoso género de filmación artística. "Madame Recamier" es el producto de largos estudios, análisis y cálculos. Figura respetada por el mundo entero, pero no amada más que de los espíritus latinos y aún con ciertas restricciones, la de Napoleón Bonaparte había de aparecer en esta cinta en sus días gloriosos de Marengo, pedestal de su celebridad, revelar su carácter y genio extraordinario, esbozados en los momentos del Directorio para continuar como lumbrera después de la coronación imperial, con su impetuosidad, valentía, sus pasiones y sus defectos; desterrando y proscribiendo la aristocracia añeja para levantar el dominio de una nobleza improvisada que debía dar lustre a sus escudos heráldicos con los brillos de las conquistas. Ante ese hombre y su corte inmensa de admiradores y de subyugados, el talento, la distinción y la belleza fascinadora y la aristocracia clara de Madame Recamier hacen su entrada para cautivar al águila de Auterlitz y desafiarla en sus ambiciones de sentimiento. El drama que se desarrolla lleva toda la emoción de los grandes momentos políticos, con el inconcebible gesto de rebeldía que no se atrevieron a insinuar ni mariscales, ni Ministros, ni la propia Josefina de Beauharnais, encontrándose en su apogeo. Madame Recamier parecía más cerca a la fama artística que llega desde el escenario del Teatro Imperial que a la marcha triunfal con que los clarines pregonan el triunfo de las águilas francesas, por ese futuro que se hará imperecedero en la historia del mundo. Puede más el latido sincero de un corazón enamorado que la honra de ser positivamente en los días de Termidor o más tarde lo que serán otras mujeres más frívolas y apasionadas en la galantería oficial bajo los nombres favoritos y famosos de Dubarry, Pompadour, o Maintenon. Esta actitud noble e independiente era un drama lleno de complicaciones, que se ahonda en la intriga cortesana y que aparece reconstituído fielmente y rodeado de todo el brillo y del boato de la época, mientras el Louvre, las Tullerías, Versalles, la Malmaison, y el Teatro Imperial, hacen vivas las siluetas admirablemente trazadas de Napoleón, de Julieta Bernard, de Barras, de Josefina de Fouché, del célebre actor Talma y tantos otros. En resumen, "Madame Recamier", es una cinta que reune todos los esplendores de la forma alrededor de la más atrayente composición de fondo y que por eso viene repitiendo en América, ampliamente, los triunfos alcanzados en Europa.

PAGÉOL
Consejo de un gallo viejo á su hijo: *Toma el Pagéol*
Cistitis
Uréteritis
Prostatitis
ENÉRGICO ANTISÉPTICO

ALHAMBRA Y VICTORIA

Hoy: Voila ma Belle" o "Aquí estoy mi encanto".—El cartel de estos concurridos cines centrales anuncia para hoy el estreno de la nueva producción de The United Artists titulada: "Voila me Belle" o "Aquí estoy mi encanto", graciosa comedia social de interesante argumento, el cual está nutrido desde el comienzo de su desarrollo de hermosas e hilarantes escenas, las que no disminuyen hasta el desenlace de la obra. El rol principal de la cinta está a cargo de Charles Ray, apuesto galán y notable actor, cuyos grandes recuerdos interpretativos lo colocan como una estrella de primera magnitud.

AVENIDA

"Corazón de criolla".—En sus funciones de hoy esta sala estrena la novela argentina "Corazón de criolla", intersa drama de amor y odio que emociona y conmueve por la verdad de su argumento. La interpretación es de la eminente actriz dramática Yolanda Labardèn.

MUNDIAL

Presenta un Especial y noche este teatro las dos seriales tituladas "La ciudad de los espectros", segunda función, y "La banda púrpura", cuarta función. Estas son consideradas como el exponente de la sinematografía serial.

NOVEDADES

"Pasajero sin boleto".— El estreno que presenta este cine se titula "Pasajero sin boleto". Es un vaudeville de situaciones graciosísimas y reaparece en él la gentil Ossi Oswalda, protagonista de la obra.

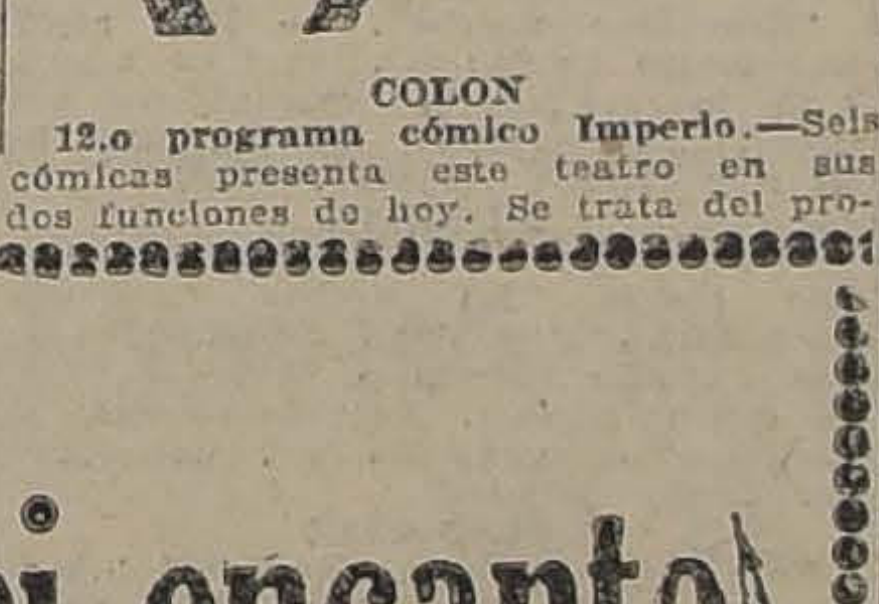

ESTOS dientes que tu llamas perlas, los debo a
Kolynos
CREMA DENTAL

COLON

12.o programa cómico Imperio.—Seis cómicas presenta este teatro en sus dos funciones de hoy. Se trata del programa cómico de los bufos Harold Lloyd, Larry Semon, Bebé Daniels, don Chato oPilard, Jimmy Aubrey y el inteligente perro Pal.

ELECTRA

"Al fin del mundo".—En las funciones de especial y noche representa en reprisse la producción que protagoniza Betty Compson, titulada "Al fin del mundo". Es una historia apasionante de una mujer fatal que hizo la desgracia de tres hombres que de ella se enamoraron.

YO SOY PIRULITA

La Hija de un Matrimonio que quiere divorciarse

Mis padres quieren divorciarse. Dicen que son desgraciados viviendo juntos, que separándose pueden ser felices.

Pero yo los quiero igual a los dos. Me moriría de pena si no volviera a ver a mi papá y me moriría de pena si tampoco pudiera acariciar a mamá.

Si ellos me aman, no se separarán. No serán tan crueles y egoístas que por buscar su felicidad hagan la desgracia de su hijita.

VED LA SUPER JEWEL-UNIVERSAL DE LUJO

CONTRA LA LEY

Segunda producción de la portentosa actriz de 4 años, PIRULITA, en el contrato de un millón de dólares.

Obra desarrollada entre los esplendores de Broadway, con escenas cómicas por su heroína y un gallo domesticado, intercaladas entre su delicadísimo argumento.

HOY SETIEMBRE y BRASIL

Mañana: ESMERALDA

ESPECTACULOS DE AURELIO VALENZUELA B. Y CIA

SELECTA

El gran espectáculo de "Golondrina".—No hay una obra de más importancia que la que damos hoy en esta sala, en el momento cinematográfico actual. Se presenta la célebre película "Golondrina", la que acaba de estrenarse en el centro, marcando todo un record en lo que respecta al triunfo de la cinematografía nacional.

"Golondrina" es un himno a la moral, un gemido que da el arte en pro de aquellas pobres muchachas que caen porque la vida es dura y cruel con ellas, pero la humanidad es peor aún. El hombre viene a ser el mayor enemigo que tiene la mujer.

La vida del bello sexo está sujeta a la animalidad del macho, a su egoísmo, a todos sus defectos, y de aquí vemos que "Golondrina" es una de aquellas aves tan cantadas por los poetas que van anidando ya en el dolor como en la falsa felicidad.

La interpretación de esta película es tal vez lo más completo que se ha hecho en Chile hasta el presente; de aquí se explica su gran éxito. Se da como programa extraordinario en esta sala.

TEATRO DE LA COMEDIA

EMPRESA ERNESTO BOUQUET
Gran Compañía de Variedades
HOY MARTES 22 DE JULIO. HOY
Noche a las 9.15. Colosal debut.
LA ROYAL TROUPE
Sckets, Divertissements Ballables
Paso de comedias, etc., etc.
BUONAVOGLIA
el rey de la risa.
JOSEFINA Y TROSKY
bailarines internacionales y excéntricos.

TEATRO SANTIAGO

EMPRESA ERNESTO BOUQUET
Compañía de Revistas y Feeries
Mesuti Hermanos
HOY MARTES 22 DE JULIO. HOY
Vermouth a las 6. Gran éxito.
"ES MUCHO MADRID"
"LA ALEGRIA DE LAS MUJERES"
Las Sombras en relieve
Noche, a las 9.15. Colosal éxito:
"LA BURLADORA DEL AMOR"
[illegible]
Las Sombras en relieve
Mañana estreno de **LA PERFECTA CASADA.**

Alhambra
H O Y
Victoria

ESTRENO DE LA HERMOSA COMEDIA SOCIAL POR EL APUESTO GALAN CHARLES RAY

Voila ma belle (Aquí estoy, mi encanto)

Argumento desarrollado en altas esferas sociales, con un verdadero derroche de detalles escénicos.

MAÑANA

Estreno alemán de extraordinaria trascendencia:

Madame Recamier

Reconstitución de una época de grandes glorias y heroicos episodios.

HOY FRANKLIN

EL HOTENTOTE

Colosal super producción cómico fantástico del "FIRST NATIONAL CIRCUIT". Programa Max Glucksmann, extraordinario

EL HOTENTOTE

OBRA TURFISTA Y DE RISA

Teatro Unión Central

EMPRESA ANSALDO Ltd.
COMPAÑIA DE COMEDIA COMICA
RAFAEL ARCOS
HOY—MARTES 22 DE JULIO—HOY
Vermouth, a las 6 P. M., y noche, a las 9.30. Estreno de gran comicidad:
"EL GRAN TACAÑO"
PLATEA POR FUNCION: $ 3.00
Nuevas canciones y humoradas por Arcos.

Por el simpático
DOUGLAS Mac LEAN
HOY
ESPECIAL Y NOCHE
TEATRO
REPUBLICA

AVENIDA

HOY 6.20 9.30
LA SENTIDA NOVELA ARGENTINA
Corazon de Criolla
MAÑANA GALOPA POR VIDA TUYA
y DESPEDIDA de Rudolf Derka Hartung

IMPERIO:

EL CINE DE LOS GRANDES ESTRENOS PRESENTA

HOY 6.30 y 9.10 LOCALIDADES NUMERADAS

EL MAGNO ACONTECIMIENTO ALEMAN DE ARTE Y DE HISTORIA

SUNTUOSA RECONSTRUCCION DE EPOCA Y MAGNIFICO ESPLENDOR ESCENICO

El Louvre, los jardines de las Tullerías, las avenidas y parques encantados de la Malmaison, el Teatro Imperial, el Convento de Monjas de Lyon, la batalla de Marengo y

LA APOTEOSIS DE NAPOLEON, CORONADO EMPERADOR DE LOS FRANCESES

MADAME RECAMIER

Por desdeñar el amor de Napoleón Bonaparte, la bella, la incomparable favorita que resucitaba durante las inquietudes de los trágicos días de Thermidor, aquellas galantes figuras cortesanas de la Dubarry y la Pompadour, atrajo sobre su persona el odio del águila de Marengo, Austerlitz y Jena, quien en su rudeza de soldado no podía comprender que el propio Emperador fu pospuesto a un simple actor como Talma.

En esta soberbia evocación histórica de los albores trágicos galantes del Imperio Napoleónico, veremos desfilar por la pantalla las figuras interesantísimas al par que novelescas, de Napoleón I, Josefina de Beauharnais (su primera esposa), Barrás, el célebre Talma, Madame Tallien, Fouché y Julieta Bernhard.

Mañana MIERCOLES DE MODA EL MAS BELLO DE LOS ASUNTOS DRAMATICOS, EN LA MAS DELICADA Y FINA DE LAS FORMAS CINEMATOGRAFICAS **EL DOLOR DE AMAR** La genial obra de REX INGRAM, para Metro-Screen-Classics, por ALICE TERRY y RAMON NOVA

Mañana: BRASIL — Jueves: SETIEMBRE — Lunes: ESMERALDA

LA PERLA DEL PACIFICO

LA PELICULA ORGULLO DE CHILE, LA MONUMENTAL PRODUCCION DE RENEE ORO, EXHIBIDA EN EL CONGRESO Y LA PRESIDENCIA

La obra que tiene como escenarios todas las bellezas de Chile, desde Valparaíso a Cabo de Hornos y que representa el mayor esfuerzo del arte cinematográfico

---

ESMERALDA

"Juventud, tuyo es el mundo", y debut de Carmen Delgado. — De lo más atrayente es el espectáculo que ofrece hoy el teatro de un millón de pesos. En primer lugar hay que citar el debut de Carmen Delgado, la gran bailarina española, debut del cual damos detalles en nuestra sección teatros.

El cine repetirá "Juventud, tuyo es el mundo", por Reginald Denny y Laura La Plante. Esta cinta ha sido el gran éxito de la semana.

DELICIAS

"Flor de Loto", película extraordinaria. —La obra de hoy merece los honores de ser catalogada entre los films extraordinarios que se están presentando muy a menudo en estala. El cartel anuncia "Flor de Loto", una obra inspirada en uno de los más bellos romances del Japón y que tiene una vida intensa en muy diversos pasajes de la obra, la que se desarrolla en diversos ambientes, siendo el más característico el de la bella tierra de Oriente.

La interpretación es de un gran mérito, destacándose la acción escénica de los protagonistas.

"LA TRAGEDIA DE UN BESO", HOY SE DA EN EL POLITEAMA

El Consortiuh Cinematográfico de Chile, exclusividad del de París, presentó ayer en el Splendid Theatre su nuevo programa de arte, "La tragedia de un beso", obra que estaba considerada por la crítica extranjera como el mejor acierto de arte de la cinegrafía francesa. Esta obra ha demostrado ser lo que de ella se decía. Llama la atención sobre todo, la forma cómo se tratan las escenas, pues se da una importancia especial a la parte objetiva, al estilo norteamericano, y al de sugestiva, con el espíritu parisiense. Por eso es que dejado en el público un recuerdo especial sus detalles.

La interpretación de la película es perfecta. Vemos actuar allí a un grupo de artistas que son todo una revelación de un nuevo elenco de la cinematografía moderna. La única figura que es algo conocida es la de Jean Angolo, el genial actor que dió vida al rol principal en "La Atlántida", el gran éxito del año pasado. Se destaca la distinción artística de Sylvia Gray, una de las más elegantes y bellas artista de París, a quien viste el famoso sastre Lucien Lolong; la de Constance Werth, belleza profesional; la de Christianno Lorraín, y la de otras más.

"La tragedia de un beso" pertenece en exclusividad al Consortium Cinematográfico de Chile y deberá presentarse hoy en el Politeama.

HOY EN VERMOUTH Y NOCHE DEBUTARA EN EL **Esmeralda**

CARMEN DELGADO

La super - bailarina gitana, la fogosa intérprete de danzas españolas, la reina de las castañuelas y la jota.

Escenario adornado con macetas y flores

EL CINE REPETIRA LA TRIUNFAL JEWEL - UNIVERSAL

Juventud, Tuyo es el Mundo por REGINALD DENNY y LAURA LA PLANTE - Platea $ 2.-

---

POLITEAMA

"La tragedia de un beso".—Hoy estrena "La tragedia de un beso", drama pasional de intensa emoción y de un interés raro y original, adaptación al cine de la novela pasional "La maison dans la foret", de Henry Woow. Noches en el Moulin Rouge de París, el presidio de Portland con una emocionante fuga de reos y la persecución en canoas automóviles, etc. Intérprete: Sylvia Grey.

HIPPODROME

"Borrascoso amanecer". — En su sección de especial solamente presenta este cine "Borrascoso amanecer", película de situaciones dramáticas bien combinadas, por Anna Q. Nilson y Jack Warren Kerrigan.

AVENIDA MATTA

"Jocelyn". — Película de arte basada en el delicado poema de Lamartine e interpretado por actores de la Comedia Francesa, visión que lleva a nuestro espíritu a épocas en que la vida terrenal poco valía y por eso los corazones se elevaban en demanda de un mundo mejor.

SELECTA

Hoy estrena este cine en sus funciones de especial y noche la cinta nacional titulada "Golondrina", obra sentimental de argumento sencillo y humano, nutrido de interés y amenidad desde sus primeras escenas.

Actualidades Borcosque N.º 1

INTERESANTE REVISTA DE ACTUALIDADES CHILENAS, CON EL VIAJE DE S. E., LA INAUGURACION DEL DIQUE DE TALCAHUANO, EL "LATORRE", EL "HUASCAR", LOS SUBMARINOS, Etc.

HOY: FUERA DE PROGRAMA, SETIEMBRE Y BRASIL. —:— MAÑANA: ESMERALDA.

ODEON

"Golondrina".— En las funciones de hoy exhibirá, por última vez esta sala, la triunfal película nacional "Golondrina". El drama de Nicanor de la Sotta llevado a la pantalla con todo el arte y buen gusto que la obra requería. El próximo Jueves estrenará esta misma sala la emocionante y grandiosa producción francesa: "La tragedia de un beso".

DIECIOCHO

"Primavera". — Hoy, en ambas funciones estrena esta sala el poema pasional titulado "Primavera", creación de Alice Terry y Jack Muhall.

IRIS

"Orquídeas negras". — Hoy repite este teatro en las funciones de 6.20 y 9.30 la producción "Orquídeas negras", interpretación de Bárbara La Marr y Ramón Novarro.

MINERVA

Atractivo es [illegible] na de hoy en este teatro. En ambas funciones se pasará "Don Juan Tenorio", obra que ha sido llevada a la escena muda con propiedad. Además se dará la cómica "La atracción del uniforme", por Neely Edwards.

FRANKLIN

Este teatro presenta hoy "El hotentote", creación de Douglas Mac Lean. "El hotentote" es una obra que supera en comicidad a "El Pibe", film de turf tiene de sensacional, arrebatador y cómico.

IMPERIAL

Hoy: "La tercera dimensión" y "Faldas".- Dos nuevas exhibiciones de llas".— Las nuevas exhibiciones de este colosal programa, ofrecerá hoy este teatro del barrio Matadero.

En primer término va "La tercera dimensión en cinematografía", el extraordinario invento, que hace ver los objetos accionando fuera del lienzo. A continuación irá la comedia gigante de la Fox, titulada: "Faldas", graciosa creación del notable actor bufo Clyde Cook.

ATENAS

Hoy: Una creación de Franklin Farnum.— En las secciones especial y nocturna de hoy, este teatro ofrecerá una nueva creación del aplaudido actor atleta, Franklin Farnum, titulada: "A caza del culpable", novela policial cuyo argumento presenta una curiosa e interesante historia de aventuras.

Virginia y Shorty Hamilton, es la pareja de estrellas que secundan al protagonista.

SALON OLIMPIA

El estreno francés de hoy.— Una producción de la conocida editorial Pathe París dará a conocer hoy, esta concurrida y elegante sala, se titula: "Crainquebille", interesante adaptación de la novela de Anatole France.

REPUBLICA

El programa de hoy.— Realizará hoy esta sala de exhibiciones cinematográficas, sus secciones especial y nocturna, dando a conocer la cinta titulada: "El hotentote", graciosa comedia de festivo argumento.

Douglas Mac Lean, tiene a su cargo la protagonización de la obra.

PROXIMO ESTRENO

"La perla del Pacífico" se exhibirá mañana en el Brasil y el Jueves en el Setiembre.— Muy bien recibida ha sido por el público la noticia de que la señorita René Oro ha aceptado la proposición de la sociedad Aurelio Valenzuela B. y Cía., para exhibir la película: "La perla del Pacífico".

Este interés del público es fácilmente explicable. Desde hace varios meses que todos los diarios de Chile han venido haciendo publicaciones sobre la importancia de la película que ha filmado la distinguida dama cinematografista. Se trata de una cinta de verdadero mérito, terminada después de muchas penurias y peligros, en la cual se ha invertido un gran capital.

Las exhibiciones que de esta obra han hecho en el Palacio de la Moneda y en el Salón de Honor del Congreso Nacional, han revelado que se trata de una cinta monumental que puede ser considerada como orgullo de nuestra cinematografía y de nuestro país.

Como escenarios tiene ciudades y paisajes desde Valparaíso, el primer puerto del Pacífico sur americano, hasta el Cabo de Hornos, la tierra más austral del globo, eternamente azotada por los temporales y sólo habitada por animales y salvajes de la fauna polar.

Viendo esta película, el espectador no solamente disfrutará de dos horas de emoción y amenidad, sino que conocerá Chile palmo a palmo, en sus bellezas más interesantes.

"La perla del Pacífico" se exhibirá mañana en el Brasil y el Jueves en el Setiembre. Al Esmeralda irá el Lunes.

PROGRAMAS DE HOY

SPLENDID. — Hoy 21.o Martes de moda, 6.30 y 10.30: "Sangre española", por Marion Davies y Norman Kerry; 5 y 9.30: "Abnegación", por Ethel Clayton y Charles Meredith.

MINERVA. — Especial y noche: "Don Juan Tenorio", de Zorrilla, y cómica final.

SELECTA.—Especial y noche: "Golondrina", de Nicanor de la Sotta.

AVENIDA MATTA.—Especial y noche: "Jocelyn", de Lamartine.

POLITEAMA.—Especial y noche: "La tragedia de un beso".

ELECTRA.—Especial y noche: "Al fin del mundo", por Betty Compson.

MUNDIAL.—Especial y noche: "La ciudad de los espectros", segunda función; y "La banda púrpura", cuarta función.

COLON.—Especial y noche: 12.o programa cómico Imperio.

NOVEDADES.—Especial y noche: "Pasajero sin boleto".

SALA ORIENTE.—Especial y noche: cuarta función de "El zorro azul", por Anna Little.

IRIS.—Especial y noche: "Orquídeas negras", por Bárbara La Marr y Ramón Novarro.

DIECIOCHO. — Especial y noche: "Primavera", por Alice Terry.

HIPPODROME.—Especial solamente: "Borrascoso amanecer", por Warren Kerrigan y Anna Q. Nilson.

AVENIDA.—Tarde y noche: "Corazón de criolla", por Yolanda Labarden.

MINERVA.—Especial y nocturna: "Don Juan Tenorio".

DELICIAS.—Especial y nocturna": Flor de Loto".

SELECTA.—Especial y nocturna: "Golondrina", de Nicanor de la Sotta".

BRASIL — "Contra la ley", por Pirulita. Actulidades chilenas Borcosque.

ESMERALDA — Debut de Carmen Delgado y "Juventud, tuyo es el mundo", por Reginald Denny.

SETIEMBRE — "Contra la ley", por Pirulita. Actualidades chilenas Borcosque.

ODEON — Especial y noche: por última vez, "Golondrina".

IMPERIO —"Madame Recamier".

ALHAMBRA Y VICTORIA — "Voila ma belle".

ATENAS — "A caza del culpable"

IMPERIAL — "Faldas" y "La tercera dimensión".

OLYMPIA — "Crainquebille".

REPUBLICA — "El Hotentote".

TEATRO **SELECTA**

CHACABUCO 1178

HOY— **GOLONDRINA**

FOLLETIN (3)

PARISSETTE

FOLLETIN CINEMATOGRAFICO DE "LA NACION"

POR LUIS FEUILLADE

—Te esperaba—dijo el anciano,— porque me marcho a Lisboa.

El banquero dió un salto. Parte de su fortuna estaba encerrada en la caja de caudales del pabellón. Ya no pensó en María; empujó al criado que se hallaba a su paso y fué al lugar del suceso. Al llegar allí encontró al chofer, al jardinero y a otro criado al pie del árbol. Todos examinaban el cadáver del vigilante nocturno tendido en tierra. Alvarez se acercó y preguntó al chófer las primeras explicaciones.

—Hace unos minutos, — dice éste — hemos encontrado el cadáver junto a la puerta de hierro del pabellón. El desdichado ha debido morir de una puñalada.

No oyó más Alvarez: corrió al pabellón en que guardaba la caja de caudales, bajó las escaleras que conducían al subterráneo, y allí vió abierta y vacía la caja. Valores, alhajas, oro, todo lo cual representaba una verdadera fortuna, había desaparecido.

El golpe fué rudo, y por acostumbrado que tuviera a toda clase de emociones, vaciló el usurero y, titubeando subió otra vez la escalera. Allí tropezó con el ayuda de cámara que venía a enterarse. El amo gemía como un niño.

—¡Me lo han robo todo, todo!... ¡Y, seguramente habrán matado al vigilante para dar el golpe!... ¡Voy a telefonear a la policía!

Entretanto, María, que se había quedado sola en el salón, vióse invadida por trágico miedo. La escena entre ella y el banquero, el anuncio brutal de la muerte del vigilante, todo cuanto le rodeaba ya por la cabeza, desde la noche pasada, había sobreexcitado sus nervios. No podía estar quieta. Corrió al Parque, vió a su vez el grupo de criados formados en torno del cadáver, y, antes de llegar a él, oyó gritar a Alvarez:

—¡Le han matado para robarme!

Acercóse a la desgraciada víctima, se arrodilló, hizo la señal de la cruz, rezó una oración y habló luego con el jardinero, que le dijo que si había habido crimen era para robar, puesto que la caja de caudales del señor Alvarez había sido abierta y no quedaba en ella nada de cuanto contenía.

Poco a poco iba formándose en la imaginación de María cierta asociación de ideas. Su abuelo había salido de la casa a las doce de la noche, acompañado de Cándido; el asesinato del vigilante se había cometido sin duda, después de esa hora; para buenos andarines que conocieran bien el camino de las orillas del Tajo al castillo de Alvarez había apenas una hora; por consiguiente... ¡No, no era posible!

No pensó la joven volver al salón del banquero. Maquinalmente tornó al lugar en donde había dejado el carricoche y encaminóse a su casa. A medida que se acercaba a ella, imponíase más y con toda su lógica la sospecha que tenía: su abuelo había salido misteriosamente de noche; y en la casa del que iba a arruinarle se había cometido un crimen. Sin duda el desgraciado anciano, espantado a la idea de tener que abandonar la hacienda de sus antepasados habría impedido por todos los medios la catástrofe. Pero así y todo, ¡de eso al crimen!...

III

LA TOMA DE HABITO

Cuando María entró en el patio del castillo, parecía tan trastornada que Manuela, que se hallaba aún limpiando el gallinero, le preguntó:

—¿Qué tienes, hija mía? ¿Te ha sucedido algo?

—No, — dijo María esforzándose por sonreír; —. he venido algo de prisa, por poco vuelca el carricoche y eso me ha asustado un poco. ¿Está ahí el abuelo?

Ante la respuesta afirmativa de la criada apresuróse a ir a buscarlo.

El señor de Costabella la recibió con su habitual sonrisa y con la alegría que manifestaba siempre al verla. María se arrojó a sus brazos con gran ternura.

Conmovió tanto a la joven la noticia, que Joaquín se preocupó por su palidez.

—Parto con Cándido por negocios.

—¿Y por qué tan de prisa? ¡Tienes algo urgente?... En general, cuando emprendes algún viaje, me lo avisas con algunos días de anticipación.

—Las circunstancias exigen que salga cuanto antes.

María daba vueltas alrededor de él como un animalito inquieto, y aún fué mayor su angustia cuando vió en un rincón de la biblioteca el arca de madera que había visto la noche antes cargada a hombros de Cándido.

—¿Qué es esa arca?—preguntó tímidamente.

Costabella se llevó un dedo a los labios y dijo:

—Es un secreto de que aún no puedo hablarte. Se trata de una cosa muy natural, pero de la que nada puedo decirte hoy; tal vez, al volver del viaje, podré contártelo todo. Sea lo que fuere, bien sabes que no hago nada que pueda perturbar tu tranquilidad, y te prometo que si eres razonable, te traeré de Lisboa algunas cosillas que te agradarán... ¡Ah! y ahora que caigo: cuando traigan la letra de Alvarez, di que iré a pagarla a mi regreso.

Lo dijo con acento muy natural.

—¡Abuelo! ¡Abuelo! ¿qué estás diciendo?

—Pues una cosa muy sencilla. Es muy probable que mañana por la mañana pueda pagar al banquero.

—Luego ¿tienes dinero hoy?

Joaquín bajó la voz.

—Sí—balbuceó—; pero no me interrogues, te lo vuelvo a suplicar. Luego te daré la explicación

Y con tierna mano rechazó a la niña para despedirse de ella.

María salió más espantada que nunca de la biblioteca. Aquella conversación, en vez de desvanecer sus temores, no hizo sino aumentarlos.

Claro está que hubiera debido decir a Joaquín que se había cometido un crimen en casa del banquero; hubiera debido insistir con él para aclarar aquella terrible duda; pero, demasiado comprendía que aquello hubiera sido por su parte una falta de respeto y confianza, y que el averiguar tal vez hubiese sido más doloroso para el anciano, que el misterio lo era para ella.

Así, pues, había de resignarse, permanecer en la duda, vivir con aquella horrorosa obsesión, con aquel pensamiento que nunca apartaría de ella; "su abuelo, para librarse de la deuda, había robado a Alvarez y, tal vez, asesinado a un hombre".

Conclusión trágica sacada de una correlación desdichada; pero conclusión que no podía ahuyentar y que, continuamente, le presentaba, como una especie de bandido, al sér a quien más quería en el mundo.

De nuevo volvió María a buscar consuelo a su desgracia en el oratorio del castillo. Pidió a ¡Dios que le perdonase sus sospechas, le suplicó que, si eran justificadas, absolviera al criminal, a quien ella, a pesar de todo, seguía queriendo. Qué le importaba, en aquel momento de exaltación mística, la existencia que llevaba o que llevaría en lo futuro! Sentía se capáz de sacrificarla para salvar el alma de los Costabella.

Y poco a poco fué entusiasmándola esa idea.

Recordaba luego un viaje que de pequeña había hecho a Salamanca, acordábase de su visita al convento de Carmelitas de aquella ciudad. Imaginábase toda la felicidad que puede dar a un corazón muy sensible la tranquilidad de una vida consagrada a la oración. Cerrando los ojos, entreveía el claustro de Belén, cerca de Lisboa, en donde a veces había ido a pasear sus ensueños de adolescente, los Domingos.

—¡Dios mío!—exclamó a media voz.—Os ofrezco mi vida, toda mi vida en expiación de las culpas de mi abuelo.

Esa frase repetida muchas veces, llegó a calmar sus angustias. Y cuando salió de la capilla ya había tomado su decisión. No pensaba dar explicaciones a su abuelo: limitaríase a decirle su propósito irrevocable de entrar en el convento.

Esperaba pacientemente el regreso de Costabella y parecía examinar ya lo que sucedía en torno de ella como cosas lejanas y de las que no había de preocuparse.

Joaquín de Costabella volvió de Lisboa por la tarde. Alegrábase de entrar en su casa y de traer a María las sorpresas de que le hablara al marchar. En el umbral de su morada le recibió la sirvienta, quien le felicitó por su buen aspecto. Encargó a Cándido que se cuidara de los equipajes que traían consigo y se fué a la biblioteca, a donde mandó llamar a María.

La criada fué a buscarla y poco después llamaba María a la puerta. El abuelo no observó aquella transformación de su rostro, aquella especie de radiante entusiasmo que se veía en sus miradas, y le dijo sonriendo, después de abrazarla:

El partido Badminton versus Internado

El tema de los comentarios entre los habitúes a las canchas de foot-ball ha sido el resultado de la contienda oficial por la Copa Chile entre Badminton y el Internado jugada el Domingo en la cancha del primero y que se resolvió con el triunfo del Badminton por dos tantos contra cero después de una lucida contienda.

El antiguo Badminton vuelve por sus antiguos bríos y se coloca entre los mejores clubs livianos de la capital ya que la victoria del Domingo es concluyente. Ha dominado a un poderoso cuadro que sólo el año último se había clasificado campeón de la Asociación de Foot-Ball de Santiago.

El cómputo de la Copa Chile se convierte ahora en una verdadera incógnita y dará aún mayor importancia a los encuentros pendientes, sobre todo al lance Santiago v. Badminton, que de seguro resolverá la clasificación final.

CONFEDERACION CHILENA DE DEPORTES.— El Directorio de esta corporación se reunirá a las 7 P. M. de mañana Miércoles, en Huérfanos 1062, tercer piso.

Deportista enfermo

Desde hace algunos días guarda cama el entusiasta deportista don Belisario 2.o Escalante.

¡DISPEPTICOS!

Las obleas de REDIGESTOL, tomadas después de las comidas, le aseguran una digestión perfecta.

LABORATORIO PASTEUR
745.—DELICIAS.—745

Sobre la exclusión de Castillo de la Marathon Mundial

EL DIPUTADO DON RAFAEL TORREBLANCA ESTIMA QUE LA COMISION NACIONAL DE EDUCACION FISICA DEBE REORGANIZARSE

La opinión pública ha continuado preocupada sobre las incidencias que motivaron la exclusión del atleta Floridor Castillo de la Marathon Mundial.

Esclarecida la parte que ha correspondido a la Asociación de Deportes Atléticos de Chile, al enviar al delegado en Chile del Comité Olímpico Internacional una nota por la cual le informaba que había puesto en manos de dirigentes extranjeros los antecedentes necesarios para impedir la intervención de nuestro compatriota y conocida la forma en que la Comisión Nacional de Educación Física contribuyó a esta misma exclusión; los comentarios se han concentrado a las valientes declaraciones del Vice-Presidente del Senado señor Héctor Arancibia Laso quien estima que la mencionada Comisión debe suprimirse en vista de que no solo no ha cumplido con su finalidad sino que se ha excedido en sus atribuciones.

CONVERSANDO CON EL DIPUTADO DON RAFAEL TORREBLANCA

Nos encontramos con el diputado por Copiapó señor Rafael Torreblanca, entusiasta deportista que preside la Federación de Foot-Ball de Chile, y que por nombramiento del Presidente de la República forma parte de la Comisión Nacional de Educación Física.

"Estoy de acuerdo —nos dice el señor Torreblanca— con las declaraciones de mi compañero de Comisión señor Héctor Arancibia Laso, de que en el seno de este Comité no se ha buscado jamás un temperamento de armonía para unificar el deporte nacional; antes por el contrario, miembros destacados de esta Comisión han llevado por la prensa una sostenida campaña con el objeto de ahondar mas la división existente.

Recuerdo que cuando la Comisión Nacional reconoció a una de las secciones en que está dividido el deporte nacional, el actual Secretario me expresó que se sentía ampliamente halagado por este hecho, ya que él había logrado vencer a un hombre con el cual había luchado durante muchos años. Le contesté textualmente que esto me venía a demostrar que en el seno de la Comisión no se hacía campaña de ideas sino que de tendencia personalista.

Es efectivo que los fondos del Gobierno no se reparten en forma equitativa entre las diferentes colectividades deportivas del país.

Hay ramas, como el atletismo, que han recibido cuantiosas sumas de dinero, mientras que el foot-ball, que cuenta con más del setenta por ciento del total de los cultores del deporte chileno, sólo ha recibido cantidades irrisorias.

Es igualmente cierto que se propusieron subvenciones para los gastos de viaje de un miembro de la Comisión que tiene su residencia en Valparaíso y que se insinuó otras partidas de gastos para sueldos del Secretario.

Los problemas deportivos no se estudian con espíritu sereno sino que prevalecen las antiguas tendencias de círculos que dividen al deporte chileno.

Estimo, como el señor Arancibia, que se haría obra práctica y de conveniencia nacional, reorganizando la actual Comisión de Educación Física. Debo recordar que el actual Ministro de Instrucción señor Luis Salas Romo, hizo un juicioso estudio sobre la organización de este nuevo organismo oficial y alcanzó a redactar un proyecto después de consultar a los entendidos sobre la materia.

El proyecto del señor Salas Romo establecía una Comisión con siete miembros y fijaba las atribuciones de ella. Desgraciadamente no alcanzó a firmar el decreto por la fugaz existencia del Ministerio en que formó parte.

Posteriormente algunos organismos y personas agenas al deporte modificaron las bases fundamentales que había estudiado el señor Salas Romo y se dió vida a una Comisión Nacional cuyos frutos estamos palpando.

El señor Salas Romo desempeña nuevamente la cartera de Instrucción y está en situación de solucionar el actual estado de cosas.

Una Comisión que en largos meses no sólo ha logrado organizar y unificar el deporte sino por el contrario ahondar más las diferencias, hasta el extremo de contemplar el desgraciado caso del atleta Floridor Castillo que ha conmovido a la opinión pública con justísima razón, no debe continuar en funciones.

La Comisión Nacional tampoco debe quitar la autonomía que todos los países del orbe dan a sus colectividades deportivas. Y en esto estoy en absoluto acuerdo con los señores Jorge Matte Gormáz y Héctor Arancibia Laso.

Es indispensable que exista un organismo de esta naturaleza para que controle la debida inversión de los fondos que el Gobierno pone a disposición de los deportes; pero de ahí a imponer reglamentaciones internas determinadas que ninguna rama deportiva en la práctica ha podido cumplir, hay una diferencia sustancial.

Estimo además, que el éxito en las labores de la Comisión Nacional descansa en el tino con que se elija a las personas que deben componerla.

Haría obra patriótica, finalmente, el Gobierno, para abligar la unificación del deporte, en negar subvenciones a las ramas que estén divididas.

Como estimo que los asuntos deportivos últimos serán llevados a la Cámara por varios de mis colegas, tendré oportunidad de dar mayor extensión a mis ideas sobre estos tópicos de tanta actualidad e importancia".

PLANE Y ABARCA SE ENTRENAN PARA SU MATCH DEL SABADO

EL ESTADO ACTUAL DE LOS PUGILISTAS

Humberto Plané, que es uno de los pugilistas que más ha combatido durante el presente año, se encuentra sometido a un riguroso entrenamiento para su match del próximo Sábado con Manuel Abarca, el que se realizará en el ring del Hippodrome Circo.

Este encuentro es esperado con interés por los entendidos, por tratarse de dos profesionales de condiciones.

Plané se presenta en la actualidad como uno de los mejores peso medio liviano, contando a su favor victorias sobre los mejores exponentes de su categoría.

Abarca hace algún tiempo que no actúa entre nosotros, pero en Valparaíso ha desarrollado una brillante campaña pugilística.

EL ENTRENAMIENTO

El ring de la Federación de Box de Chile les sirve a estos pugilistas para su entrenamiento.

Plané trabaja en las mañanas, siendo secundado por un buen número de profesionales. Sus trabajos son una demostración de su buen estado, pues sabe que su rival del Sábado es un hombre peligroso, y por esta razón no escatima sacrificios con el fin de alcanzar el máximum de preparación.

Abarca lo hemos visto entrenarse en las tardes, secundado por Jorge Navarro, García y otros, siendo también su estado bastante bueno.

El entrenamiento de los pugilistas, unido a sus condiciones pugilísticas, hacen creer que el match del Sábado será de interés y del agrado de los aficionados que gustan de encuentros equiparados, como el de Plané y Abarca.

La Empresa de este match ha contratado un preliminar y un semi-fondo que correspondan al match que sirve de base al programa.

LA REUNION PUGILISTICA DE PASADO MAÑANA EN LA FEDERACION DE BOX DE CHILE

LA SEGUNDA RUEDA DE LA 2.a SERIE SE REALIZA CON UN ESCOGIDO PROGRAMA

En el gimnasio de la Federación de Box de Chile se realiza pasado mañana la 9.a rueda por los Campeonatos Nacionales que con tanto éxito se viene desarrollando con el objeto de elegir el equipo que debe representar nuestros colores en el 4.o Torneo Suramericano de Octubre próximo en esta capital.

Nuestros aficionados que en gran número concurren a presenciar las incidencias de estos pugilatos han podido apreciar debidamente el eficiente estado de preparación con que se presentan estos jóvenes cultores que van a la lucha únicamente tras el ambicionado honor de representar los colores de Chile en la próxima gran justa continental. Es así, como debidamente entrenados entran en pelea desde el primer toque de campana con el objeto de que haya un vencedor en la primera oportunidad.

El programa del Jueves registra los encuentros más interesantes de esta gran eliminatoria sobresaliendo en el peso mosca, Juan Rojas, Humberto Bermeo, Agustín Ríos; Santiago Carrasco, J. Pardo, Z. Arcéndiga, A. Bravo, en el pluma; A. Regord, Luis Labra, F. Gay en el liviano; Felipe Zúñiga, Braulio Morales, P. Ramírez en el peso medio liviano; y los interesantes encuentros entre Guillermo Alvarez y Guillermo González, por el campeonato peso medio pesado y el de Miguel Abarca y Abraham Zamorano por el campeonato peso pesado.

En tal situación, estimamos que la 9.a rueda del Jueves próximo constituirá un nuevo y brillante éxito de la Federación de Box de Chile que con tanto entusiasmo viene desarrollando esta gran eliminatoria.

FEDERACION NACIONAL DE BOX AFICIONADO.—La Federación Nacional de Box Aficionado, ha acordado efectuar durante la presente semana dos series de primera serie de sus campeonatos, para de este modo evitar los atrasos que se producen en las finales.

Damos a continuación el programa de las peleas que se efectuarán el Jueves próximo en el Centro Girardi B. C. Av. Italia esquina de Sta. Isabel, a las 9 P. M. en punto:

Peso mínimo

Juan Pinto del Fariña v. Luis Pinto del Rodolfo Núñez.

Gmo. Sarabia, del Fariña v. Rafael Aranis, del Pablo Ramírez.

Peso mosca

Esperidión Navarro, del Rodolfo Núñez v. Yuis Guajardo, del Esmeralda.

Armando Torres, del P. Ramírez v. Francisco Budine, del Salazar.

Peso gallo

Federico Gallardo, del Globo v. Manuel Aravena, del Salazar.

Ernesto Arévalo, del Criqui v. Maximiliano Palma, del Girardi.

Antonio Gutiérrez, del Rod. Núñez v. Víctor Gálvez, del P. Muñoz.

Luis Lucero, del Salazar v. Jorge Valenzuela, del Enrique Madrid.

Peso pluma

Oscar Fernández, del Pablo Ramírez v. Julio Muñoz, del Esmeralda.

Roberto Hidalgo, del Salazar v. Fernando González, del Esmeralda.

Peso liviano

Segundo Meza, del Salazar v. Juan Méndez, del Esmeralda.

Peso medio liviano

Arturo Riveros, del Esmeralda v. Segundo Corrales, del P. Muñoz.

Peso medio

Rafael García, del Esmeralda v. Segundo Lizama, del Rodolfo Núñez.

Peso medio pesado

Jovino Droguett, del Fariña v. Querubí Valdés, del P. Muñoz.

Los siguientes aficionados deberán retirar su papeleta médica de la oficina del secretario, Delicias 2130: Carlos Rojas, del Globo; Oscar Lecaros, del R. Núñez; Bernardo Marchant, Humberto Tolosa, Ramón Rojas y Ramón Sotomayor, del Esmeralda; Osvaldo Aranis, Carlos Guzmán, Eduardo Fernández, Bernardo Oradini, del Pablo Ramírez; Alberto Alonso del Pablo Muñoz; Pablo Fernández, Juan Salazar, del Globo; Manuel Narváez, Germán Abarca y Carlos Herrera, del Rodolfo Núñez; Humberto García, del Girardi; Domingo Lobos, del Madujano Tobar; Luis González, Oscar aBstías, del Enrique Madrid; Julio Corey, Rudecindo Reca, y Manfredo Aranda, del Salazar.

CENTRO VICENTE SALAZAR B. C.—Como de costumbre, este Centro llevará a efecto el Domingo 27 del presente, a las 6.30 P. M. una vermouth boxeril a base del match de fondo a 5 rounds entre los aficionados peso medio pesado, Juan Gaete y Adrián Carroza.

PABLO RAMIREZ B. C.—Cita a junta general para hoy, a las 8 1|2 P. M. con el fin de elegir el nuevo directorio, en su local Recoleta 1029.

ANTONIO SALAS B. C.—Cita a junta general para hoy, a las 8 P. M.

CENTRO DEPORTIVO ALIRO GONZALEZ.—Cita para hoy, a las 9 1|2 P. M., a junta general. Av. España 240.

DESAFIO.—Diego Garrido desafía a Jorge Navarro, poniendo como única condición que el premio sea disputado todo al vencedor.

Bases: en la Federación de Box de Chile, de 6 a 7 P. M.

JUAN GALVEZ PIDE LA REVANCHA.—No contento con el fallo del match del Sábado, Juan Gálvez nos pide solicitemos en su nombre la revancha a Jorge Navarro.

de Box de Chile se realiza pasado

COMISION NACIONAL DE EDUCACION FISICA

ACUERDOS TOMADOS EN LA ULTIMA SESION

(Versión oficial)

Se abrió la sesión bajo la presidencia del doctor Carlos Fernández Peña y con la asistencia de los siguientes señores directores: vicepresidentes señores Cabezas y Díaz Lira; secretario, señor Betteley; tesorero, señorita Ruth Mock; directores señores: Francisco de Borja Echeverría, Luis Vargas Salcedo y Federico Helfmann. Excusaron su inasistencia el presidente señor Ewing y la señorita Cora Mayers.

No se reunió la Sub-Comisión de Finanzas, por falta de número. Asistieron los señores doctor Carlos Fernández Peña y Federico Helfmann. Excusó su inasistencia el señor Betteley.

Se leyeron y fueron aprobadas las actas número 21 de 9 de Mayo, y la de la sesión extraordinaria de 22 de Mayo de 1924.

Cuenta.—1.o De una nota de la Asociación Ciclistas de Santiago, en que comunica la irregularidad cometida en la selección de los ciclistas enviados a París;

2.o De la Confederación Nacional de Deportes en que pide la interpretación de los artículos 58 y 59 de los Reglamentos y en la cual consulta si es posible elegir a una persona que no figure como delegado de la Confederación;

3.o De la Asociación Atlética de Valparaíso en que comunica su nuevo Directorio.

4.o De la Comisión Nacional de Educación Física del Uruguay en la que anuncia el envío de la revista "Uruguay Sports" de Enero a Setiembre;

5.o Expediente del Embajador de Chile en Argentina enviado en informe por el Ministerio de Instrucción Pública, en el cual se trata de la actuación de nuestros atletas en el reciente viaje a Buenos Aires;

6.o De la Asociación Atlética de Valparaíso en que pide ayuda para adquirir terrenos;

7.o De la Asociación de Deportes Atléticos de Chile, en que solicita ayuda para la esposa e hijos de Manuel Plaza;

8.o La Junta de Vecinos de Adelanto Local de las comunas 7.a, 8.a, 9.a y 10.a, que invita a la Comisión Nacional a la inauguración de la Plaza de Juegos Infantiles "Arturo Prat";

9.o De un oficio del señor Ministro de Instrucción Pública en que pide pronta resolución a una consulta que, sobre adquisición de terrenos para Estadio Universitario, se ha hecho a la Comisión Nacional;

10. De un informe del señor Ricardo Müller que hace suyo la Confederación Nacional de Deportes sobre la adquisición de terrenos para Estadio Universitario;

11. El doctor Fernández Peña da cuenta de haber gestionado con el Gobierno la fecha y condiciones en que se deberá hacer el Censo Deportivo. Al efecto, se fijará el Domingo 3 de Agosto para su realización en toda la República;

12. En vista de que el señor Ministro de Guerra había consultado a la Comisión Nacional de Educación Física, por intermedio del señor Ministro de Instrucción Pública si sería posible enviar a la Olimpiada de París dos esgrimistas con cargo a los fondos de la ley 3087, el señor presidente consultó a los directores sobre este particular.

Acuerdos. — 1.o Por asentimiento tácito se dejó establecido de que la Comisión, no prestaría su acuerdo para que se gravara en mayor cantidad los fondos que esta ley otorga a las instituciones deportivas para el fomento y difusión del deporte. Haciendo ver que la Comisión Nacional había prestado ya su acuerdo para el envío de sólo nueve deportistas, con cargo a los fondos de esta ley mientras se gestiona el mensaje correspondiente.

Una determinación de esta índole, tomada por el señor Ministro de Guerra, debería ser motivo de un mensaje especial.

Adquisición de terrenos para Estadio Universitario.—Después de un largo debate en el que terciaron los directores señores Vargas, Fernández Peña, Helfmann y el Director de la Escuela de Artes y Oficios, señor Ramón Montero, especialmente invitado a la reunión, se acordó:

2.o Recomendar al Supremo Gobierno la adquisición del terreno que ofrece la Sociedad El Tattersall y pedir la inclusión de $ 100,000 para servir la primera cuota de esta adquisición;

3.o Citar especialmente a la Sub-Comisión de Finanzas para que informe sobre la mejor forma de financiar la compra de estos terrenos;

4.o Citar a esta reunión al señor Ramón Montero;

5.o Contestar a la Confederación Nacional de Deportes la consulta hecha sobre la elección de Directorio definitivo, manifestándole que deberá repetir la elección y consultar los requisitos contemplados en los artículos 58 y 59 del Reglamento de esa Corporación;

6.o A propósito de esta consulta el señor Helfmann hizo presente a la Comisión Nacional la falta de seriedad que había imperado en la elección del Directorio definitivo de la Confederación Nacional de Deportes;

6.o Citar a la Sub-Comisión de Deportes Diversos para considerar la reclamación de la Asociación Ciclistas de Santiago, con relación al envío de ciclistas a París;

7.o Tramitar los acuerdos de la Sub-Comisión de Deportes Diversos sin esperar la aprobación del acta.

CIGARRILLOS
$ 1.60
My Lord
CON
TABACO
MARYLAND

CICLISMO

LAS CARRERAS DEL PROXIMO DOMINGO

LAS ORGANIZA LA DIRIGENTE EN EL VELODROMO DE SAN PABLO

El próximo Domingo la dirigente del deporte ciclista llevará a efecto una interesante reunión en su velódromo del Deportivo Barcelona, San Pablo 4848, cuyo desarrollo se ceñirá al siguiente programa:

Primera carrera: 4,000 metros para corredores de tercera categoría. Se clasificará vencedor al que haga el mayor número de pasadas por la meta, y segundo al que resulte primero en el final de la prueba. Dos premios.

Segunda carrera: 6,000 metros para corredores de segunda categoría. Por puntos, con tres llegadas. Dos premios.

Tercera carrera: Milanesa, para corredores de primera categoría y campeones. Dos premios.

Cuarta carrera: 3,200 metros, para corredores de tercera categoría, en la misma forma que la primera exclusivamente para corredores que hayan obtenido premios en competencias anteriores. Dos premios.

Quinta carrera: Milanesa, para corredores de segunda categoría. Dos premios.

Sexta carrera: Posta, 800 x 4, para todo competidor. Un premio para cada uno de los corredores del equipo vencedor.

Las inscripciones se reciben en San Antonio 150, desde hoy hasta el Jueves, a las 6 1|2 de la tarde.

CLUB CICLISTA CENTENARIO.—Cita a reunión de junta general para hoy, a las 8 1|2 en primera citación y segunda, a las 9 P. M., en Arturo Prat N.o 514.

CLUB CICLISTA CHACABUCO.—Cita a junta general para hoy, a las 9 P. M.

Se ruega la asistencia de los señores Salazar, Francisco Valdés, Máximo Rojas, Carlos Hurtado y M. Recoredo Bruna.

CITACIONES

Forlivesi F. C.—Junta general para hoy, a las 8 P. M., en el local de costumbre.

General Borgoño F. C.—Directorio para hoy a las 9 P. M. en los salones de "El Mercurio".

Unión de Peluqueros F. C.— Directorio para hoy a las 9 P. M. en Recoleta 160.

Germinar F. C. — Junta general para hoy a las 8 y media P. M., en el local de costumbre.

Unión Argentina F. C. — Junta general para mañana a las 8 P. M. en Esperanza 887.

Magallanes F. C.—Directorio para hoy a las 6.30 P. M. en "El Diario Ilustrado".

Badminton F. C.—Directorio para hoy a las 7 P. M. en Morandé 129. Tabla: Viaje a Valparaíso.

Centro Deportivo "Aliro González".—Junta general para hoy a las 9 y media P. M. Ruégase la asistencia por ser tercera citación.

FOOTBALL

EN HONOR DE LOS UNIVERSITARIOS NORTEAMERICANOS

EN EL ESTADIO POLICIAL SE MEDIRAN LOS PRIMEROS EQUIPOS DEL INSTITUTO DE EDUCACION FISICA Y ESCUELA DE MEDICINA, POR LA COMPETENCIA DEL TROFEO ANDREANI

Interés ha despertado el anuncio de la fiesta que preparan los centros de Medicina y Educación Física en honor de sus colegas de la gran República del Norte.

Los estudiantes universitarios de Michigán que desde hace algún tiempo son objeto de grandes atenciones de parte de sus colegas chilenos, lo será el Miércoles de parte de los deportistas de los establecimientos universitarios de Santiago. Al efecto, se les prepara un gran almuerzo, el que se les ofrecerá en el Instituto de Educación, a cargo exclusivamente por las universitarias del curso de Economía Doméstica del Instituto.

A las 3 P. M., se presentarán a la cancha los equipos de los centros nombrados; como se recordará estos equipos son los campeones de la competencia de honor de la dirigente universitaria en los años 23 y 24.

Estos cuadros que en su última presentación lucieran un buen foot-ball, prometen hoy presentarnos un encuentro en nada inferior a los realizados por los clubs de nuestras dirigentes en la metrópoli.

Unidos bajo un mismo pabellón, los jugadores desfilarán frente a las tribunas, donde tomarán colocación sus colegas de Michigán.

Entre los estudiantes se nota gran interés por asistir a este acto. Sabemos que la Escuela Salvador Sanfuentes guardadora del pabellón de Estados Unidos, asistirá con sus ochocientos niños a presenciar el homenaje que los universitarios chilenos ofrecen a los norteamericanos. Dada la importancia de esta fiesta, no dudamos que las autoridades escolares a quienes los organizadores se acercarán a solicitar las facilidades necesarias para que los estudiantes asistan en gran número a la cancha la tarde de mañana, darán libre dicha tarde para todos los establecimientos de Instrucción.

Esta fiesta será amenizada por la banda del Orfeón Policial, puesta a disposición de los centros organizadores por las autoridades policiales.

Al llamado del árbitro los equipos se presentarán así:

Educación Física:

Barrios
Urrejola, Oyarzún (cap.)
Moreira, Ramírez, Castillo
Sepúlveda, Lorca, Morales
Sánchez Arroyo
O
Galán Baeza
Urzúa, Ahumada, Vicuña
Fagnilli, Wor, Adriazola
Cuper, Fletcher (cap.)
Urrutia
Escuela de Medicina.

Arbitrará esta partida el señor Juan Lapiedra.

El precio de las entradas se ha fijado en un peso para caballeros, 40 centavos para niños y gratis para las damas. Se venden en Catedral 3250.

Especialmente invitados han sido S. E. el Presidente de la República, Ministro de EE. UU., Ministro de Instrucción, Rector de la Universidad, etc.

Liga Nacional de Foot-Ball

El Directorio de esta colectividad se reunirá hoy, a las 7 P. M., en su Secretaría, Huérfanos 1062, tercer piso.

POR LA ASOCIACION SANTIAGO.—De los lances de mayor importancia de calendario verificados anteayer en el Estadio Policial, merece señalarse el realizado entre los primeros equipos del 5 de Abril y Benjamín Dávila por la serie de honor de la Asociación Santiago.

Ambos cuadros se expidieron con toda actividad desarrollando una acción de conjunto que entusiasmó al numeroso público asistente.

Al finalizar el lance, el score marcaba el siguiente resultado:

5 de Abril, 5 goals.
B. Dávila, 1 goal.

Con este resultado, la competencia adquiere gran interés ya que el 5 de Abril pasa a colocarse entre los que llevan la mejor colocación del cómputo actual.

ASOCIACION DE FOOTBALL DE SANTIAGO. —El Consejo de esta colectividad se reunirá extraordinariamente hoy, a las 8.45 P. M., en primera citación y a las 9.15 P. M., en segunda, a fin de ocuparse de la siguiente tabla:

1.o Elección de un director.

2.o Pronunciamiento sobre la situación de los jugadores que aspiran trasladarse de uno a otro club dentro de la misma temporada.

3.o Ampliación de auxilios para los jugadores lesionados en actos representativos de la colectividad.

LIGA OBRERA DE FOOT-BALL.—**Partidas para el próximo Domingo.**—**Primera serie:** A. Schlack I con Claramunt I.
Chile Atlético I con S. Unión I.
Pensilvania I con A. Iris I.
Segunda serie: Claramunt II con A. Schlack II.
Constitución I con S. Unión II.
Pensilvania II con A. Iris II.
S. Lincoyán II con Barbaglia I.
Tercera serie: B. Aires I con Santiago Ceppi II.
S. Unión III con A. Schlack III.

—Cita para hoy, a las 8 P. M., al Directorio, y al Consejo, a las 9 P. M. Estas reuniones se efectuarán en "El Mercurio".

ATLETICO GALVARINO I (2) CON STAR VALPARAISO I (1).—Regimiento Pudeto I (4) con "El Mercurio" (1). — Una reunión de primer orden fué la efectuada anteayer en la cancha de la Liga Santiago. El encuentro entre el equipo del Pudeto y "El Mercurio", dió lugar a una interesante partida logrando el Pudeto el triunfo por 4 tantos a uno.

El Galvarino y el Star Valparaíso lograron entusiasmar a la numerosa concurrencia, mediante las hermosas jugadas de ambos cuadros pues de él resultado de este encuentro dependía el ganador de la serie liviana. Durante el primer tiempo el Galvarino dominó fácilmente, pero el Star logró anotarse un tanto mediante un tiro penal, momentos después la valla del Star caía batida dos veces consecutivas con lo que finalizó el lance.

AUDAX CLUB SPORTIVO ITALIANO.—Se nos pide rogar a los socios se sirvan pasar a visitar al consocio y jugador de este Club, señor Pedro Donatti, que se encuentra gravemente enfermo en el Pensionado de San Vicente, pieza N.o 60.

HERNIAS

Bragueros elásticos, fajas con pelotas neumáticas. Piernas y brazos artificiales. Aparatos ortopédicos, muletas.
ARMANDO CHAPUIS
A. Prat 346. — Casilla 409
Unico especialista en Chile.

Semilla de ALFALFA de Provence
LEGITIMA, IMPORTADA, PROCEDENTE DE St. REMY, DE PROVENCE Y
Semilla de alfalfa del Huasco
HIJA DE PROVENCE, OFRECE PARA ENTREGA INMEDIATA: ALMACEN DE SEMILLAS EX-ADOLFO RILLON
Morandé 720
22-J

Fábrica de Ropa
necesita costureras para vestones y pantalones.
— DELICIAS 3255 —

$ 65,000 VENDO
regia casa a 4 cuadras Alameda, construcción nueva, toda de ladrillo, fachada estucada, 8 piezas, hermoso hall, gran pieza baño, 4 piezas servicio, 3 patios. Verla: NATANIEL 551. Tratar:
San Antonio 289

EDIFICIO NUEVO
De disposición moderna, recién terminado, compuesto de casa amplia residencial con garage y casa de renta; fachada cemento blanco en ubicación muy central se vende en $ 300,000. Hipoteca Caja $ 135,000.
Tratar ESTADO 250
OFICINA 1.
22-J.

JUGO DE UVA
Marambio
PEDIDOS: TELEFONO 2821

FUNDOS
VENDE-COMPRA
Alfredo Tagle Rodríguez
Catedral 1137-Casilla 3132

SOCIEDADES ANONIMAS

Cía. Nacional de Tejidos "El Salto"

En virtud de lo dispuesto en el ARTICULO 13 DE LOS ESTATUTOS, cítase a los señores Accionistas a JUNTA GENERAL ORDINARIA para el MARTES 29 DEL CORRIENTE, A LAS 11 A. M., en las oficinas de la COMPAÑIA, AGUSTINAS 1220, altos, a fin de someter a su aprobación la MEMORIA y BALANCE correspondiente al año que terminó en 30 de Junio de 1924.

El REGISTRO DE ACCIONES quedará cerrado desde el 19 al 29 del actual, ambos inclusives.

Santiago, 19 de Julio de 1924.

RICARDO LYON.
PRESIDENTE.
28-J

Banco Popular en Quiebra

En conformidad al acuerdo de la Junta general de Acreedores, las personas que deseen pagarse de sus créditos, sin esperar las próximas cuotas, pueden pasar a las Oficinas del Banco, Teatinos 354, de 11 a 12 de la mañana, a canjear cada $ 65, en créditos por una acción de $ 25, moneda corriente, de la Sociedad Agrícola y Forestal.

LA SINDICATURA.
22-J

COMPAÑIA MINERA MARTA

Se avisa a los señores Accionistas que, de acuerdo con el artículo 2.o, número 2.o, Titulo II de los Estatutos, el plazo para el pago de la tercera y última cuota de un peso por acción, vence el día 24 del presente.

El pago debe hacerse en el Banco Anglo Sud-Americano Ldo., a la orden de la Compañía Minera Marta.

A fin de acreditar dicho pago, se ruega a los señores accionistas, entregar en la oficina de la Sociedad Moneda 1168, el memorándum correspondiente para obtener el recibo respectivo.

Desde esta misma fecha empezarán también el canje de títulos quedando abierto el Registro de Transferencias para las acciones totalmente pagadas.

EL GERENTE.
J-24

COMPAÑIA DE CONSUMIDORES DE GAS DE SANTIAGO

En virtud de lo dispuesto en el Art. 30 de los Estatutos, cítase a los señores accionistas a Junta General Ordinaria para el Viernes 25 del corriente, a las 3 P. M., a fin de someter a su aprobación la Memoria y el Balance correspondiente al primer semestre de 1924.

Santiago, 12 de Julio de 1924.

JULIO GARRIDO.
Presidente.
J-25

Compañía Chilena de Tabacos

JUNTA GENERAL ORDINARIA DE ACCIONISTAS

Se cita a los señores accionistas a Junta General Ordinaria, para presentarles la Memoria y Balance de las operaciones de la Compañía, correspondientes al primer semestre de 1924, para el día 22 del presente mes, a las 3 P. M., en el local de la Bolsa Comercial, calle Cochrane N.o 695.

MANUEL FERNANDEZ GARCIA,
Presidente.

El Registro de Accionistas quedará cerrado desde el 12 al 22 del actual, ambos inclusives.

EL GERENTE.
Valparaíso, 10 de Julio de 1924.
J-22

COMPAÑIA TELEGRAFO COMERCIAL

En virtud de lo dispuesto en el artículo 23 de los Estatutos se cita a los señores Accionistas a Junta General Ordinaria para el Jueves 24 del presente, a las 4 P. M., en las oficinas de la Gerencia, Huérfanos N.o 858.

Santiago, Julio 16 de 1924.
EL PRESIDENTE.

COMPAÑIA TELEGRAFO COMERCIAL

En conformidad con el artículo 9.o de los Estatutos, se avisa a los socios de esta Compañía, que el registro de accionistas quedará cerrado desde el 16 al 24 de Julio, ambos días inclusive.

Santiago, Julio 16 de 1924.
EL GERENTE.

"La Alemana"

SOCIEDAD NACIONAL DE SEGUROS GENERALES

Desde esta fecha se pagará a los señores accionistas, en las oficinas de la Sociedad, Bandera 164, el dividendo de 17 pesos por acción, acordado en Junta general de hoy.

Santiago, 14 de Julio de 1924

ALBERTO VILLEGAS,
Gerente.

COMPAÑIA DE SEGUROS

"LA CHILENA CONSOLIDADA"

Cítase a los señores Accionistas a Junta General Ordinaria para el Viernes 25 del actual, a las 3 P. M. en las oficinas de la Compañía.

El Registro de Accionistas permanecerá cerrado desde el 15 al 25 inclusive.

Valparaíso, 14 de Julio de 1924.

EL DIRECTORIO.
24—J

Compañía Estañífera DE LLALLAGUA

Se avisa a los señores Accionistas que se ha prorrogado hasta el 31 del presente el plazo para contestar la circular del 10 de Junio próximo pasado.

Para este efecto y para el reparto de los fondos sociales, el Registro de Accionistas quedará clausurado el 24 del presente mes de Julio.

Santiago, 19 de Julio de 1924.

BENJAMON ERRAZURIZ O.
Gerente.
31-J

Banco Italiano

Desde el 21 del actual, este Banco pagará a los señores Accionistas, dueños de acciones de la SERIE B., el dividendo del 8 por ciento anual, acordado en la Junta General de Accionistas, celebrada el 19 del presente.

Los señores accionistas residentes en provincia, pueden percibir sus dividendos en las respectivas Oficinas del Banco de Chile.

Valparaíso, Julio 21 de 1924.

CARLOS CASTILLO V.
Gerente.
25—J

UNA ESTAFA A LA COMPAÑIA COMERCIAL DEL PACIFICO

UN EMPLEADO DESAPARECE, DESPUES DE HABER COBRADO DOS CHEQUES DE LA COMPAÑIA MOLINERA "EL GLOBO"

Ayer ha entrado a conocer el Primer Juzgado del Crimen en un denuncio por estafa hecho por el señor Alipe Thonet, gerente de la Compañía Comercial del Pacífico, con domicilio en el 9.o piso, del Palacio Ariztía.

El denunciante se querella contra un empleado de la firma llamado Alfredo Olivares Gallarvan, quien habría hecho varias cobranzas a nombre de la compañía; pero quedándose con el dinero.

Dice el señor Thonet que el empleado citado percibió de la compañía Molinera del San Cristóbal dos cheques: uno por la suma de $ 949.50 y el otro por $ 278.80.

Pues bien, el citado Olivares en vez de entregar esos cheques a la firma donde era empleado, los cobró en la institución bancaria respectiva, y desapareció de las oficinas donde trabajaba.

Como no apareciera en las oficinas de la Compañía Comercial del Pacífico, el gerente sospechó de tal actitud y una vez que inició las investigaciones para descubrir a qué se debía esa prolongada ausencia, vino a darse cuenta del caso

En consecuencia y viendo burlados sus derechos, se presentó a la policía dando cuenta de la estafa de que había sido víctima.

Como decimos, al comenzar, en la mañana de ayer el Juez, señor Villagra, tomó conocimiento de este denuncio y ordenó a la Sección de Seguridad que iniciara las investigaciones del caso, para dar con el paradero del empleado prófugo y establecer la veracidad del reclamo.

EL TRAGICO FIN DEL NIÑO AMERICO

UN AUTO LO MATA EN MATUCANA ESQUINA DE ERASMO ESCALA

En calle de Matucana, esquina de Erasmo Escala, fué atropellado el niño Americo Ortega Fernandez, por el auto N.o 79, de don Jorge Guerrero Guerrero.

Las personas que presenciaron este atropelamiento acudieron en auxilio del niño quien presentaba gravísimas contusiones.

Se dió aviso a la 7.a Comisaría la que remitió a la Asistencia Pública al chico, el que dejaba de existir a los pocos momentos después.

La policía no pudo detener al chauffeur culpable, porque emprendió la fuga tan pronto como se dió cuenta del hecho.

Pero las personas que se hallaban cerca del lugar donde ocurrió la desgracia, expusieron la forma cómo ella se produjo y dieron el N.o del auto culpable.

La 7.a Comisaría que intervino en este desgraciado accidente, dió cuenta en el día de ayer al Juzgado del Crimen de lo ocurrido en la calle de Matucana, esquina de Erasmo Escala y de la muerte del pequeño Américo Ortega Fernández.

El Juez, señor Villagra, que se halla de turno, dispuso que la Sección de Seguridad inicie las investigaciones del caso para establecer las causas de este desgraciado accidente y dé cuenta al Tribunal para que se instruya el sumario respectivo.

La Comisaría citó también a compareces a las personas que presenciaron la desgracia y que parecer al Tribunal a las personas fueron las primeras en dar cuenta a la policía del hecho y en indicar el N.o del auto causante del trágico atropello.

El Verdadero Ahorro
Fumando cigarrillos "FARO" puede Ud. ahorrar dinero. Cuestan 20 ctvs. y valen mas que algunas marcas que se venden a 40 ctvs.
Por cada 5 cajetillas que compre de cigarrillos "Faro" habrá ahorrado Ud un peso en efectivo.
Elaborados por la Cía Chilena de Tabacos

LA TRAGICA ESCENA DEL BALAZO

COMO FUE HERIDO DON SEVERINO TUDELA POR UN TAL ARMANDO, A QUIEN DABA ALOJAMIENTO

En calle de Sierra Bella N.o 1428, tiene su domicilio don Severino Tudela Vásquez y donde estos últimos días le hacía compañía un sujeto llamado Armando a quien le proporcionaba por caridad alojamiento.

Anoche como a las 10, se encontraban en casa de don Severino algunos parientes suyos domiciliados en Puente Alto, Manuel e Irma Tudela, en calidad de visitas.

A la hora indicada y sin haber provocación de ninguna especie, dice el dueño de casa, y esta declaración está conforme con lo manifestado por las visitas, el tal Armando sacó un revólver y le hizo los puntos.

Y como tiene una puntería envidiable, el proyectil fué a buscar alojamiento en el abdómen de la víctima.

Ante este hecho tan inaudito, las visitas llamaron a la policía, pero el tal Armando que sólo entonces comprendió la barbaridad que había cometido, desapareció de la casa de don Severino y de la calle de Sierra Bella, sin dejar rastro del camino que tomó en la fuga.

La 12.a Comisaría que tomó conocimiento del hecho hizo remitir al herido a la Asistencia Pública, donde se diagnosticó que la herida era bastante grave. En seguida, y a pedido del enfermo, se le trasladó a su domicilio donde se seguirá medicinando particularmente.

En cuanto al paradero del tal Armando aún permanece ignorado.

La comisaría dió cuenta de este hecho de sangre al juzgado del crimen de turno, donde se ha ordenado instruir el sumario y se ha dispuesto que la Sección de Seguridad inicie las pesquisas para dar con el escondite del culpable.

Ayer mismo declararon ante el juez señor Erazo las personas que se encontraron presentes en la trágica escena del balazo.

REVOLUCION
ACABA DE ESTALLAR
en los precios de Carteras de señora, Billeteras, Chaucheras, Maletas, Maletines, Necessaires, etc.
Maletería "El Faro" - Estado 74.

Ingresan a la cárcel los malhechores de Colina

EL JUEZ SUMARIANTE LOS SOMETE AYER A UN DETENIDO INTERROGATORIO

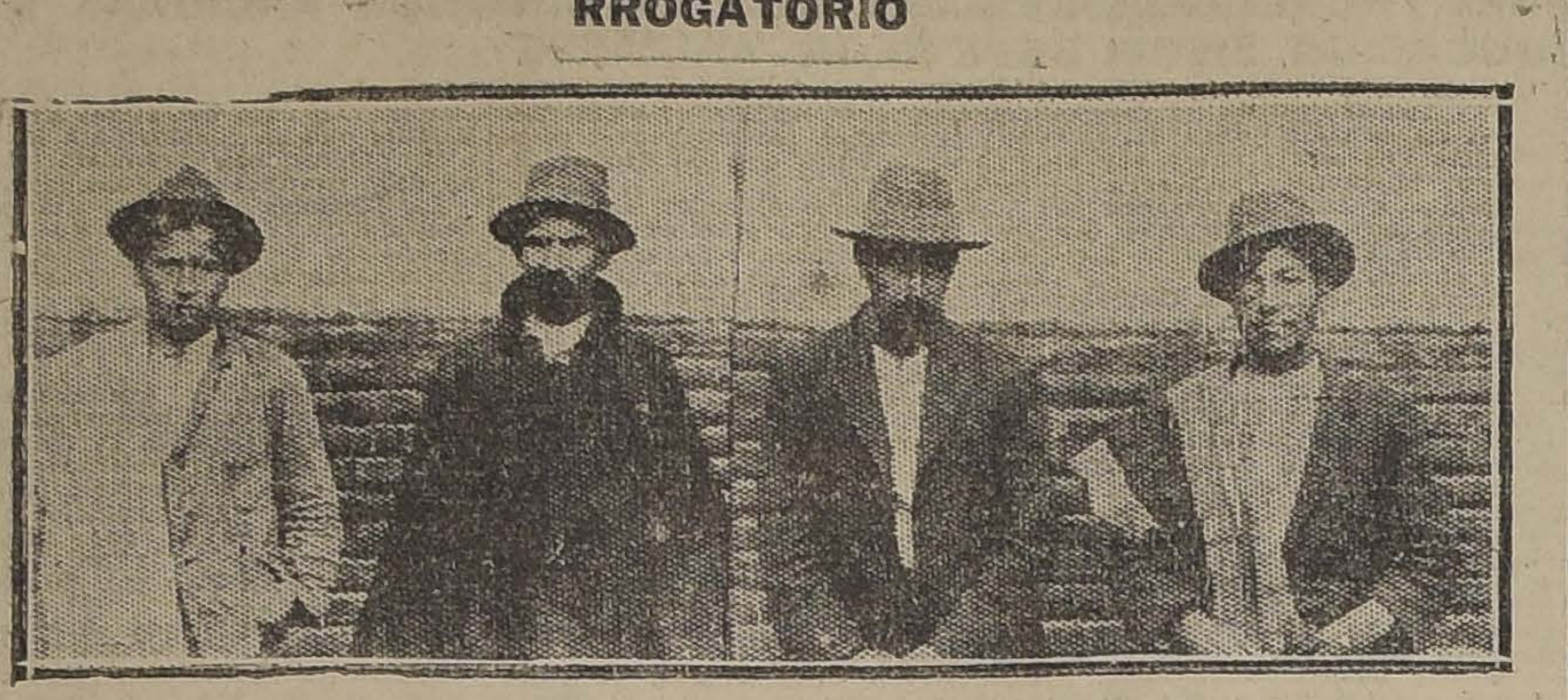

Alfredo Valenzuela, Rosendo Ibarra, Juan Arócar y Javier Riquelme, aprehendidos por la policía de Quilicura

En la tarde de ayer fueron puestos a disposición del Juzgado del Crimen que instruye el sumario acerca de los dos últimos salteos ocurridos en el fundo de Santa Teresa, de la comuna de Colina, los reos aprehendidos por la policía de Quilicura y hoy lo serán los que se hallan confesos en la Sección de Seguridad.

Como lo manifestó nuestro colega "Los Tiempos", en su edición de ayer, la policía de Quilicura puso a disposición del juez a Alfredo Valenzuela, Javier Riquelme, Juan Arócar Arrieta y Rosendo Ibarra, los cuales habían sido detenidos por esa policía como autores de ese salteo y donde confesó cada uno su participación como lo manifiesta el parte policial respectivo.

Por otra parte, las activas investigaciones de la Sección de Seguridad permitieron detener en las circunstancias ya conocidas, porque fueron publicadas en nuestra edición de ayer, a Augusto Ibarra Trincado y Julio Villalón Herrera, quienes también confesaron su participación en el robo de que fueron víctimas los inquilinos Juan Muñoz Hurtado y Rogelio Vergara Alfaro.

Todos estos sujetos se hallan confesos según las autoridades policiales respectivas de ser los autores de los salteos últimos verificados en el fundo de Santa Teresa, en las casas de las personas ya nombradas, y de las cuales se llevaron numerosas especies y dinero.

El juez del crimen que instruye el sumario por estos salteos, interrogó ayer tarde a los reos enviados por la policía de Quilicura y después de sus respectivas declaraciones, ordenó que ingresaran a la cárcel.

Ignoraba que las pastillas fueran venenosas

La joven Amelia Madrid Angulo, ha estado a punto de morir envenenada a causa de una trágica equivocación.

Amelia como se sentía con fuertes dolores de cabeza, buscó una pastilla para curarse del mal.

Pero esa pastilla contenía una sustancia venenosa que le causó tanto mal que se vió obligada a llamar en su auxilio a la Asistencia Pública donde diagnosticaron que su estado era bastante grave.

La víctima de esta fatal equivocación estaba en calidad de empleada en calle de Diez de Julio N.o 1635.

La 6.a Comisaría que intervino en este envenenamineto, dió cuenta del hecho a la justicia.

Un tiro de revólver y otro de escopeta

Y DOS CIUDADANOS GRAVEMENTE HERIDOS A LA ASISTENCIA PUBLICA

En la calle de Román Díaz se produjo un hecho de sangre del cual se dió cuenta ayer al Juzgado del Crimen de turno por los carabineros de Providencia.

Según el parte respectivo, se detuvo a don Miguel Plaza Gómez a petición de Luis Sáez Madrigal, quien lo acusa de ser el autor de un balazo que lo hirió en la pierna derecha dejándolo gravemente herido.

También se detuvo a don Antonio Plaza Gómez, quien presenta varias heridas en la espalda, hechas por las municiones de un tiro de escopeta que se atribuye a Sáez Madrigal.

Ambos fueron trasladados a la Asistencia Pública, donde quedaron hospitalizados.

El juez del crimen de turno, señor Villagra, inició el sumario respectivo para establecer la responsabilidad de los culpables de este grave incidente.

NERVIOS ó Insomnio
Si no lográis dormir, si el sueño es agitado con pesadillas; si os sentís fatigados sin motivo ó por trabajo intelectual ó físico, tomad la
NEURINASE
Su acción calmante, á la vez que inofensiva y tónica, os procurará un sueño natural, reparador y provechoso.
La "NEURINASE" cura y previene: Insomnios, Neurastenia, Neuralgias, Vértigos, Lasitud, Ideas tristes, Cansancio, Tics nerviosos, Desórdenes de la edad crítica, Palpitaciones, Convulsiones de los niños, etc.
Lab. Génévrier, 2, rue du Débarcadère, París
En toda buena farmacia.

Limpia y desinfecta
GERMENES DE ENFERMEDADES
Tal es la acción eficaz de la UROTROPINA en el organismo: limpia y desinfecta las VIAS URINARIAS y elimina el ACIDO URICO que se acumula.
UROTROPINA "SCHERING"
es lo que los especialistas recetan con eficaces resultados para las enfermedades de la VEJIGA y RIÑONES. Su fama es universal.
TOMESE DISUELTA EN AGUA
Exija siempre Tabletas Urotropina en tubo original "SCHERING", que contiene 20 tabletas de ½ gramo.

Otra vez los postes de la muerte

En Avenida Independencia, esquina de Pinto, sufrió un grave accidente don Juan Mondaca Santis.

En circunstancia que viajaba en un tranvía 258 de la línea Palma, se estrelló contra uno de los postes que la Empresa tiene colocados en medio de la vía causándose graves contusiones.

La 10.a Comisaría que se impuso de este accidente en los mismos momentos que se produjo, detuvo al maquinista por la responsabilidad que podía tener en la desgracia y al contuso lo remitió a la Asistencia Pública desde donde fué llevado al Hospital de San Juan de Dios.

Cayó y el revólver hizo fuego

En Santa Rosa 1691 sufrió una caída don Segundo Vera Reyes, de fatales consecuencias.

A causa de la caída, un revólver que llevaba en uno de sus bolsillos, se descargó hiriéndolo en la pierna izquierda.

La 4.a comisaría remitió al herido a la Asistencia Pública.

Por examinar un arma, casi mata a un niño

En calle de Argomedo N.o 383 se encontraba el joven Juan Guzmán Vergara examinando un arma de fuego de su propiedad.

Y en esos instantes el arma se dispara yendo el proyectil a incrustarse en el cuerpo del niñito Luis González González, de 3 años de edad.

Se dió aviso de este desgraciado accidente a la 2.a comisaría, la que remitió al herido a la Asistencia Pública, de la que fué trasladado al Hospital de Niños Arriarán, donde quedó hospitalizado.

La 2.a comisaría aprehendió al autor del disparo casual y lo puso a disposición del Juzgado del Crimen de turno, en la tarde de ayer.

El auto 215 fué el culpable

Don Elías Faccusse Bajel fué trasladado a la Asistencia Pública con graves contusiones en el cuerpo a causa de haber sido atropellado por el auto N.o 215.

El hecho ocurrió en Delicias, esquina de Lira en los momentos que la víctima descendía de un camión.

La policía detuvo a don Erizo dell' Orto Guaitía, que gobernaba al auto culpable.

De la Asistencia Pública el accidentado fué conducido a su casa habitación donde seguirá medicinándose.

VIERNES 25
Sorteo del Bono de un Peso
203 premios, con un premio mayor de
5,000 pesos
Adquiera hoy mismo sus Bonos
"LA PODEROSA"
TEATINOS N.o 333
ARTEMIO GUTIERREZ y Cía.

INSCRIPCIONES PARA LAS CARRERAS DEL DOMINGO PROXIMO EN AMBOS HIPODROMOS

CLUB HIPICO

Premio TEGUALDA.— 1,400 metros.— Para caballos de cuatro años y más, ganadores hasta de dos carreras.— Peso: 55 kilos.— Recargo de cinco kilos a los ganadores de dos carreras.— Inscripción: $ 35.— Premio: $ 3,500 al 1.o

Juglar	60	J. Prince	55
Penthation	60	Koliman	55
Malesherbes	60	Dax	55
Tartana	58	Foch	55
Garonne	58	Lenine	55
Alesia	58	Rubicon	55
Verdot	55	Juicioso	55
Puente Alto	55	Glenley	55
Monday	55	Catacumba	53
Farolillo	55	Grenoble	53
Altachin	55	Yerville	53

Premio TREFLE.—1,500 metros.— Para caballos de tres años, que no hayan ganado.—Peso: 56 kilos. — Inscripción. $ 40.—Premio. $ 4,000 al 1.o

1.a serie

Fan Fan	56	Almoneda	54
Aranjuez	56	Xovaleska	54
Zizañero	56	Palisandra	54
Korea	54	Zubia	54
Krasure	54	Hecatombe	54

2.a serie

Fronteriza	57	Ma. Vescera	54
Bretona	57	Humorada	54
Lacayo	56	Jalea	54
Labrador	56	Ica	54
La Gota	54	La Décima	54

Premio TITITA. — 1,300 metros. —Para caballos de tres años ganadores de una carrera no clásica ni reglamentaria.— Peso: 54 kilos. — Inscripción: $ 35. —Premio: $ 3,500 al 1.o

Jacobino	54	El Buin	54
Lochaber	54	Huerfanita	52
Mon Homme	54	Jana	52
Lanza Fuego	54	La Tulipe	52
Kino	54	Petite Chose	52
Liberato	54		

Premio TOLDERIA. — 1,400 metros. — Para caballos que hayan ganado más de $ 10,000. — Handicap. — Inscripción: $ 35. — Premio :$ 3,500 al 1.o

Latorre, Boggle, Telinga, Hot Point, Gorgorito, Job, Placé, Yorkminster, Royal Fox, Go Lady Landry, Alnero, Cáucaso, Kayukeo, Yerville, Bulliciosa, Halagüeña Mentirosa II, Moloch, Ispahan, Alavy, Perillán, Puelche, Wintengreen, Ardelión, Walter Scott, Don Gonzalo, Last Gift, Pitillo, Guiton Picarón, Náutico, Atento, Brahms, Xama, Yokoska, Bilanz, Poruña, Carbón, Adriático, Lea, Predilecta, Sigma, Puff y Danzer.

Esta carrera será dividida en 2 series.

Premio HARAS SAN JOSE DE POCOCHAY. — 2,300 metros. —Para todo caballo ganador, de cuatro años y más. — Handicap. — Inscripción: $ 45. — Premio: $ 4,500 al 1.o

Mal Día, Greenock, Partiquina, Kansas, Jolly Fellow, Go-On, Electrón, Papagayo, Inflesto, Grampian, Joy Bird, Don Gonzalo, Pintura, Atorrante, Matorral, Smart y La Alegría.

HIPODROMO CHILE

Premio NEVADO.— 1,200 metros.

San Gotardo, Gran Bonetón, Xanthia, La Nuez, Lacierva, Torquemada, Variable, Fatalist, Telinga, Lirica, Pelendón, Long Long, Y. Palena, Brahms, Go Lady, Guernsey.

Premio NELLY.— 1,200 metros.

Dody, Antena, Richmond, Costina, Zaín, Iverdun, Madagascar, Antilla, Job, Wintergreen, Petirrojo, Atenta, Peyuco, Zapallar, Alazán, Papirota, Joselito.

Premio NINFA.—1,200 metros.

Georgette, Kenneth, Sir Jorge, Marida, Miss Bell, Fiero, Maritornes, Gen. Gouch, Verderón, Catacumba, Latoso, Grenoble, Odioso, Ellita, Taglioni, Huerfanita, Bocanegra, Xama, Prothos, Telilla, Pallinco.

Premio MACHO.—1,200 metros.

Ja Já, Pupy, Sastre, Jettatura, Brasilera, Diva, Buena Seña, La Poderosa, Güira, Nervo, Djenana, Filina, Golosina, Sáfira, Shoking, Grignon, Xenops, Jamaique, Garonne, Ilusa, Peloponeso.

Premio NIBALDO.—1,900 metros.

La Alegría, Gorgonzola, Smart, Tangola, Penrod, Hot Point, Juicioso, Pintura, Matango, Rintintín, Long Long, Bric a Brac, Pumarino, Latorre, Ispaham, Rimel Griega, T. Ilusión, Telinga, Alta Ley, Antilla, Praliné, Masanielo.

Premio NINON.— 900 metros.

	Kilos		Kilos
Nocivo	59	Alumna	53
Elkington	59	Parlachinita	53
Bizcocho	59	Manguito	53
Yum Yum	59	Amorosa	51
Lon	59	Sauareña	50
Huemu-cara	58	Negrosina	49
Alexandrina	58	Allipén	46
Apático	57	Floildina	46
Aristocrat	56	Cabro	45
Habilosa	56	Lo Francais	43
Londinesa	56		

Premio "TACNA".— Steeplechase 2,100 metros.

Almendro, Tranquero, Altanera, Blas, Zafada, Surano, Vida'ita, Pelada, Buró.

Premio NORMA.—900 metros.

Fumada	57	Eliane	54
El Plata	56	Trifulca	54
Mari-mangue	56	La Montespan	54
Sovietista	55	Carraca	54
Dado	55	Anitra	53
Ducky	54	Pellico	51
Kamarad	54	Ll. George	51
Teno	54	Sangra	50
Lantenac	54	Por fin	55

LOS TRABAJOS EFECTUADOS EN LA MAÑANA DE AYER EN EL CLUB HIPICO

PISTA DE ARENA

Go Lady, montada por M. Vera, pasó 1,400 metros en 1.36 2|5.

Ispahan, montado por un aprendiz y **Moloch**, por P. P. Quezada trabajaron 1,400 metros en 1.38, ganando Ispahan por 3 cuerpos.

Trifulca, montada por P. P. Quezada, largó 1,000 metros en 1.7 3|5.

Glenley, montado por un aprendiz pasó 600 metros en 41.

Hot Point, montada por J. Calderón y **Odioso** por un aprendiz, pasaron 1,400 metros en 1.38, llegando iguales; Hot Point siguió hasta completar la vuelta en 2.22 3|5.

Sylock, montado por un aprendiz, pasó 1,400 metros en 1.39 2|5.

Royal Fox, montado por E. Rebolledo, largó 1,400 metros el 1.37 2|5.

Kalagüeña, manejada por Alf. Silva, pasó 1,400 metros en 1.36 3|5.

Young Prince, montado por O. Godoy, pasó 1,400 metros en 1.34.

Poruña, montada por M. Núñez, pasó al carrerón 1,200 metros en 1.23.

Mentirosa, montada por Alf. Silva, trabajó 1,600 metros en 1.50 1|5.

Sangra, montada por O. Contreras, movió 400 metros, en 25 2|5; después de un descanso repitió igual distancia en 26 2|5.

Florada, montada por E. Rebolledo, pasó al carrerón 1,400 metros en 1.43.

CIGARRILLOS VAN DYCK
40 cts.

UNA GARANTIA
A toda persona que desee curar su cabellera, haciendo desaparecer las Canas y Calvicie, compre el ESPECIFICO BOLIVIANO BENGURIA, premiado en París con el presente Diploma y Medallas de Oro.
Le mejorará a usted de las Canas, Calvicie, Caspas, grasas, aceites, seborreas, tiña y dejará sus cabellos lucientes y sedosos.
Dr. R. BENGURIA :-: Moneda 875
TELEFONO 882. — CASILLA 2426. — SANTIAGO.

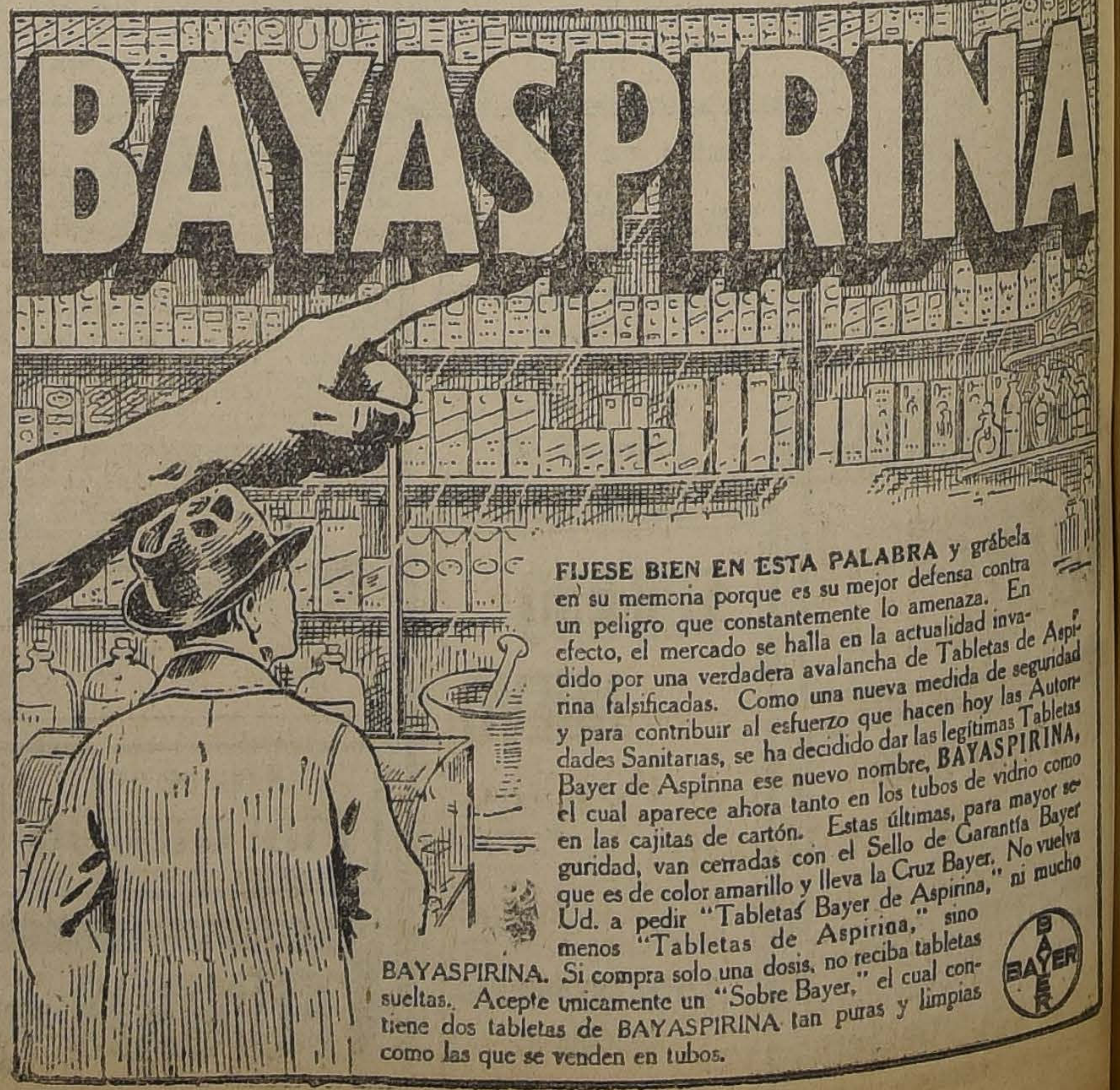
BAYASPIRINA
FIJESE BIEN EN ESTA PALABRA y grábela en su memoria porque es su mejor defensa contra un peligro que constantemente lo amenaza. En efecto, el mercado se halla en la actualidad invadido por una verdadera avalancha de Tabletas de Aspirina falsificadas. Como una nueva medida de seguridad y para contribuir al esfuerzo que hacen hoy las Autoridades Sanitarias, se ha decidido dar las legítimas Tabletas Bayer de Aspirina ese nuevo nombre, BAYASPIRINA, el cual aparece ahora tanto en los tubos de vidrio como en las cajitas de cartón. Estas últimas, para mayor seguridad, van cerradas con el Sello de Garantía Bayer que es de color amarillo y lleva la Cruz Bayer. No vuelva Ud. a pedir "Tabletas Bayer de Aspirina," ni mucho menos "Tabletas de Aspirina," sino BAYASPIRINA. Si compra solo una dosis, no reciba tabletas sueltas. Acepte unicamente un "Sobre Bayer," el cual contiene dos tabletas de BAYASPIRINA tan puras y limpias como las que se venden en tubos.
BAYER

CAMBIO

BANCARIO...	$ 42.30
COMERCIAL.	42.40

EQUIVALENCIAS DEL CAMBIO BANCARIO:

1 dólar vale.	$ 9.73½
1 franco..	0.50 1/4
1 peseta.	1.28½
1 lira.	0.43
1 nacional argentino.	3.19

PRECIO DEL ORO:

222 o|o

PESO PAPEL VALE:

5 11|16 peniques

CAPITALISTAS

BISMOLAN

cura la impotencia, debilidad sexual, neurastenia.

Se vende en todas las Boticas

BOLSA DE COMERCIO

MOVIMIENTO

En forma efectiva influyó el alza de los metales en el movimiento de ayer en la plaza, que debido a esto se transó como pocas veces sobre papeles mineros.

Los negocios realizados en Bonos, acciones de Banco y Compañías industriales, carecieron de interés y en letras se anotaron conformes por un total de £ 14,000 en ambas ruedas.

Dignas de tomarse en consideración fueron las fluctuaciones de precio que experimentaron los valores, tanto de rueda a rueda como durante en el desarrollo de cada hora oficial.

Por los boletines que se publican a continuación, podrá observarse el monto de lo operado durante el día.

A pesar del alza del estaño y cobre la mayoría de los papeles bajaron, cerrando flojos.

SUBIERON

Caja 8-1|2, de 91 1|4 a 91 1|2; Banco Chile, de 208 1|4 a 209; Loa, de 75 a 75 1|2; Hallada, de 8 a 8 1|2; Kala Uyu, de 67 1|2 a 69; Llallagua, de 635 a 647; Nueva Elqui, de 17 1|8 a 17 7|8; Cristo, de 12 1|2 a 13 3|4; Minera, de 10 1|2 a 11 1|2.

BAJARON

Caja 8-1, de 93 1|2 a 93 1|4; Español, de 144 a 140; Antofagasta, de 79 a 78 1|2; Perfetti, de 21 a 19; Aysen, de 62 a 60; Fuego, de 203 a 197; C. Melón, de 39 a 38 1|4; Gas Santiago, de 59 a 57 1|2; Tabacos, de 81 a 79; Aconcagua, de 18 1|4 a 18; Araca, de 314 a 310; Bronces, de 10 a 9; Gatico, de 7 7|8 a 7 3|4; Lebu, de 45 a 43; Francisca, de 8 3|4 a 8; Potasa, de 18 1|2 a 18; Salvador, de 74 3|4 a 73; Santa Rita, de 21 a 17; Schwager, de 36 a 34.

OPERACIONES DE AYER

Primera rueda

400 Llallagua, Ag. 7, 650
200 Salvador, Julio 24, 77.
9000 Salvador, Agosto 7, 77 1|2.
900 Gatico, Agosto 7, 7 3|4.
200 Santa Rita, Ag. 7, 22 1|2.
100 Sta. Rita, Ag. 7, 22.
100 Sta. Rita, Julio 24, 21 1|2.
600 Sta. Rita, Ag. 7, 21.
500 Sta. Rita, Julio 24, 20.
400 Sta. Rita, Ag. 7, 20.
1800 Sta. Rita, Ag. 7, 19 1|2.
700 Sta. Rita, Ag. 7, 19.
200 Sta. Rita, Julio 24, 19 1|2.
500 Kala-Uyu, Agosto 7, 69.
100 Llallagua, Ag. 7, 648.
200 Minera, Julio 24, 36 1|4.
300 Kala-Uyu, Ag. 7, 69 1|2.
2700 Kala-Uyu, Ag. 7, 70.
100 Kala-Uyu, Julio 24, 69 1|2.
100 Sta. Rita, Ag. 7, 18 1|2.
3400 Sta. Rita, Ag. 7, 18.
300 Sta. Rita, Ag. 7, 18 1|4.
1200 Kala-Uyu, Ag. 7, 71.
300 Salvador, Ag. 7, 76.
200 Kala-Uyu, Ag. 7, 70 1|2.
600 Salvador, Ag. 7, 75 1|2.
500 Salvador, Ag. 7, 75.
100 Oploca, Ag. 7, 90.
600 Salvador, Ag. 7, 74.
300 Aconcagua, Ag. 7, 18.
3000 Salvador, Ag. 7, 73 1|2.
100 Salvador, Julio 24, 73 1|4.
590 Salvador, Ag. 7, 73 3|4.
100 Salvador, Julio 24, 73 1|2.
1000 £, Julio 29, 42.50.
7000 £, Agosto 12, 42.50.
18000 Caja 8-1, 93 1|4.

Segunda rueda

52000 Caja 8-1|2, 91 1|2.
200 Santa Rita, 16.
1000 Minerva, 11.
11 Minera, 37.
33000 Caja 8-1, 93 1|4.
100 Tejidos El Salto, Julio 24, 154.
47000 Hip. 8-1, 90 3|4.
1000 Minera Agosto 7, 36 1|2.
500 Santa Rita Agosto 7, 16 3|4.
100 Cemento Melón Julio 24, 38 1|4.
900 Santa Rita Agosto 7, 17 1|2.
500 Id. Agosto 7, 17 1|4.
700 Minerva Agosto 7, 11 1|2.
900 Chacaltaya Agosto 7, 57 1|2.
36 Gas, 57 1|2.
100 Santa Rita Agosto 7, 18.
600 Elqui Julio 24, 17.
1000 Lebu Agosto 7, 43.
300 Banco Chile, 209.
200 Santa Rita Agosto 7, 18 1|2.
200 Salvador Agosto 7, 74.
50 Hallada, 8 1|2.
700 Carolina Agosto 7, 55.
200 Bronces, Julio 24, 10.
200 Oploca Agosto 7, 190.
200 Kala Uyu Agosto 7, 69 1|2.
200 Llallagua Agosto 7, 644.
2000 Santo Cristo Agosto 7, 12 3|4.
150 Banco Español, 140.
6000 £ Agosto 17, 42.20.

Precios de Comprador o Vendedor al terminar las Ruedas

TITULO	COMPRADOR		VENDEDOR	
	Cantidad	Precio	Cantidad	Precio
BONOS				
Caja 8-1	20000	93 1|4	10000	93 1|2
Caja 8-1|2	......	......	30000	91 1|2
Caja 7-1	......	......	10000	87
Hipotecario 8-1	10000	90 1|2	10000	90 3|4
BANCOS				
Chile	100	209	100	210
Español	100	139	......	......
Nacional	......	......	100	93
MINEROS				
Aconcagua, Agosto 7	200	18	......	......
Hallada, Julio 24	......	......	100	8 1|4
Araca, Agosto 7	......	......	200	313
Bronces, Agosto 7	......	......	300	9 3|4
Carolina, Agosto 7	200	54 1|2	200	55
Colquirí, Agosto 7	1000	26 1|2	100	28 1|2
Chacaltaya, Agosto 7	200	57 1|2	100	58
Gatico, Agosto 7	300	7 3|4	500	8
Huanuni, Julio 24	......	......	200	38 1|2
Kala Uyu, Agosto 7	100	69 1|2	200	70
Kelluani, Agosto 7	200	25 1|2	......	......
Lebu, Agosto 7	200	43	1000	43 1|2
Llallagua Agosto 7	......	......	100	644
Francisca, Julio 24	......	......	100	8
Minera, Julio 24	500	36 1|4	200	36 1|2
Elqui, Agosto 7	500	17 1|4	......	......
Elqui, Julio 24	......	......	500	17 1|8
Oploca, Agosto 7	100	190	100	191
Oruro, Agosto 7	100	33	......	......
Potasa, Julio 24	......	......	100	18
Santa Rita, Agosto 7	500	18 1|2	......	......
Santo Cristo, Agosto 7	......	......	500	13
Salvador, Agosto 7	500	73 1|2	500	74
Tocopilla	25	94	......	......
Tocopilla Agosto 7	......	......	200	94
Minera, Agosto 7	200	11 1|2	......	......
SALITREROS				
Antofagasta, Julio 24	......	......	200	78 1|2
Lastenia	200	57	......	......
Salitrera Tocopilla, Julio 24	......	......	50	535
GANADEROS				
Gente Grande	......	......	100	93
Tierra del Fuego, Julio 24	......	......	100	202 1|2
Río Cline	......	......	500	23
INDUSTRIALES				
Cemento Melón, Julio 24	200	38	......	......
Gas de Santiago	10	57 1|2	2	58
Tejidos El Salto	......	......	100	160
Vapores, Julio 24	......	......	200	41
CIERRE A LAS 5 P. M.				
Cambio	......	42.20	......	42.40
Oro	......	221	......	222
Libras por oro	......	13.10	......	13.20
Llallagua, transac., Agosto 7	......	647	......	......
Minera, transac., Agosto 7	......	36 1|2	......	......
Salvador, transac., Agosto 7	......	73	......	......
Aconcagua, Agosto 7	......	18	......	......
Hallada, Agosto 7	......	8 1|2	......	......
Elqui, Agosto 7	......	17 7|8	......	......
Oploca, Agosto 7	......	190	......	......
Santa Rita, transac., Agosto 7	......	17	......	......
Santo Cristo, Agosto 7	......	12 3|4	......	......
Kala Uyu, Julio 24	......	......	......	69
Tierra del Fuego, Agosto 7	......	......	......	197
Carolina, Agosto 7	......	......	......	55
Araca, Agosto 7	......	......	......	310
Colquirí, Julio 24	......	......	......	28

OPERACIONES EN VALPARAISO

Primera rueda

200 Perfetti, Julio 24, 19.
100 Llallagua Agosto 7, 643.
100 Id. Agosto 7, 647.
20 Santa Rita Agosto 7, 21.
300 Id. Agosto 7, 20.
200 Perfetti Agosto 7, 19.
300 Santa Rita Agosto 7, 19.
4900 Id., 18.
4700 Id. 17.
7700 Id. Agosto 7, 17 1|2.
1300 Vapores Agosto 7, 40.
800 Id. Julio 24, 30 1|2.
200 Kala Uyu Agosto 7, 68.
1600 Santa Rita Agosto 7, 18 1|2.
100 Kala Uyu Agosto 7, 68 1|2.
500 Id. Agosto 7, 69.
300 Id. Julio 24, 68 1|2.
100 Chacaltaya Julio 24, 58.
900 Tabacos Julio 24, 79.
2000 Salvador Agosto 7, 74.
1000 Id. Agosto 7, 74 1|2.
200 Carolina Julio 24, 55.
100 Colquirí Agosto 7, 27 3|4.
400 Colquirí Agosto 7, 28.

Segunda rueda

1000 Santa Rita, Agosto 7, 17.
600 Banco Español, 141.
400 Loa, Agosto 7, 75 1|2.
1850 Santa Rita Agosto 7, 17 3|4.
200 Vapores Agosto 7, 40.
500 Lastenia Agosto 7, 57.
50 Schwager, 34.
1200 Santa Rita Agosto 7, 18.
600 Chacaltaya Julio 24, 58.
200 Chacaltaya Agosto 7, 58.
200 Aysen Agosto 7. 60.
1000 Santa Rita Agosto 7, 18 1|2.
300 Colquirí Agosto 7, 28.
200 Salvador Agosto 7, 74 1|2.
1000 Santa Rita Agosto 7, 18 3|4.
500 Id. Agosto 7, 19.
600 Salvador Agosto 7, 74.
100 Banco Español, 141 1|2.

CAMBIO

1.a rueda. — Vendedor, 42.40; comprador, 42.30.
2.a rueda. — Vendedor, 42.20; comprador, 42.

ORO

1.a rueda.— Vendedor, 223; comprador, 222.50.
2.a rueda. — Vendedor, 221; comprador, 220.50.

LIBRAS POR ORO

Primera rueda. — Vendedor 13.20, y comprador 13.10.
2.a rueda. — Vendedor 13.20; comprador, 13.10.

Galactol

el único JABON DE LECHE que reemplaza

EL COUDRAY

En venta en todas las Boticas y Perfumerías.

La Empresa de Agua Potable de Santiago

Pide ofertas de precios, hasta el 22 del actual, para la enajenación de ciento treinta álamos de labranza existentes en Vitacura.

Para mayores datos, en la oficina:

DELICIAS 1123

J-22.

INFORMACIONES SOBRE SOCIEDADES ANONIMAS

DIVIDENDOS.— CITACIONES.— CIERRE DE REGISTROS

Tabacos Co. Chilena de.— Cita a junta general ordinaria para el 22 de Julio, en Cochrane 695, Valparaíso, para presentar memoria y balance del primer semestre de 1924. Cierra su registro del 10 al 22 de Julio.

Italia Co. de Seguros La.— Cita a junta general ordinaria para el 25 de Julio, en Cochrane 903, Valparaíso.

Lebu, Co. Carbonífera de (en liquidación). — Desde el 26 de Julio, se procederá al canje de los títulos de acciones de la Co. Carbonífera e Industrial de Lebu en la proporción de 1,13325 por 1 de la Co. Industrial de Lebu, en Bandera 227, edificio Banco Anglo, 4.o piso. Cierra su Registro el 16 de Julio.

Austral de Maderas en liquidación, Soc. — Desde el 5 de Julio está abierto el registro de traspaso de acciones, el que se cerrará definitivamente el 30 de Julio.

Güeraica Co Minera. — Cita a junta general ordinaria para el 5 de Agosto, en Prat 61 Valparaíso. Tomar conocimiento y resolver una proposición de compra de las propiedades mineras y otros bienes de la Co. Autorizar al Directorio por llevar a efecto esta negociación. Acordar la disolución y nombrar liquidadores.

Mercedes de Argueros Co. Minera.— Cita a junta general ordinaria y extraordinaria para el 22 de Julio en "El Mercurio". Se tratará de la venta del activo y del pasivo de la actual Comunidad a una Sociedad Anónima, en conformidad a las bases acordadas.

Banco Italiano. — Cita a junta general ordinaria para el 19 de Julio. Cierra su registro del 8 al 15 de Julio.

The Alianza Co. Ltd. —Cita a junta general ordinaria para el 23 de Julio, en Prat 203, Valparaíso. Dar cuenta del balance hasta el 31 de Diciembre de 1923, y demás objetos autorizados por los Estatutos.

Canalistas Población Campos de Batalla de Maipú.—Cita a junta general ordinaria para el 30 de Julio en "El Mercurio".

Yugoslavo de Chile, Banco.—Cita a junta general para el 26 de Julio en su registro del 16 al 26 de Julio.

Ascensores del Cerro "La Cruz", "Los Placeres" y "Cerro Alegre".— Citan a junta general ordinaria para el 23 de Julio en la oficina del señor Jorge Kenrick, Valparaíso.

Garantizador de Valores, Banco Chileno. — Cita a junta general para el 23 de Julio, memoria y balance del último semestre. Cierra su registro del 11 al 23 de Julio.

Cooperativa Militar, Soc. — Cita a junta general para el 31 de Julio en las oficinas de la Sociedad, calle Natanlel. Balance del segundo semestre.

Gas de Santiago. — Cita a junta general ordinaria para el 25 de Julio, para presentar memoria y balance del primer semestre.

Franco Chilena de Seguros Co.—Cita a junta general ordinaria para el 24 de Julio, en Blanco 786, Valparaíso.

Iberia, Cía. de Seguros L.—Cita a junta general ordinaria para el 22 de Julio en Prat 226, Valparaíso.

Ascensores Reina Victoria.—Cita a junta general ordinaria para el 22 de Julio, en su oficina de Valparaíso.

Canal Maule Asociación—Cita a junta general ordinaria para el 23 de Julio en la Dirección de Obras Públicas, dar a conocer nómina y cuenta de inversión y nombrar nuevo Directorio.

Chilena Consolidada Co. de Seguros La.—Cita a junta general ordinaria para el 25 de Julio en la oficina de la Compañía. Cierra su registro del 15 al 25 de Julio.

Marta, Cía. Minera.—Se avisa a los señores accionistas que el plazo para el pago de la 3.a y última cuota venció el 24 de Julio.

El pago debe efectuarse en el Banco Anglo Sud Americano a la orden de la Cía. Se ruega entregar en la oficina de la Sociedad, Moneda 1108, el memorándum para obtener el recibo respectivo.

Desde el 24 de Julio empezará el canje de títulos, quedando abierto el registro para las acciones totalmente pagadas.

Condes, Cía. Minera Las.—Junta general ordinaria el 6 de Agosto, en Huérfanos 1249, Santiago.

Vasconia, Soc. Nac. de Seg. La.— Cita a junta ordinaria para el 28 de Julio, en la oficina de la Soc., edificio Banco Anglo, Valparaíso.

Central, Soc. Am. de Seguros L.— Cita a junta general ordinaria para el 27 de Julio, en Prat 255, Valparaíso.

Club Viña del Mar.—Cita a junta general extraordinaria para el 24 de Julio en el local del Club. Tratar de y aumento de capital social.

Telégrafo Comercial Co.— Cita a junta general ordinaria para el 24 de Julio en Huérfanos 858. Cierra su registro del 18 al 24 de Julio.

Cemento El Melón Cía.—Cita a junta general ordinaria y extraordinaria para el 24 de Julio. Presenta memoria y balance y reforma de estatutos para fijar en m|c. el capital. Cierra su registro del 18 al 24 de Julio.

Catalana, Cía. Nacional de Seguros La.—Cita a junta general ordinaria el 28 de Julio, en Bandera 92. Cierra su registro del 15 al 22 de Julio.

American Shoe Factory The.—Cita a junta general ordinaria para el 24 de Julio en Andrés Bello N.o 35. Memoria y balance 1.er semestre de 1924. Cierra su registro del 14 al 19 de Julio.

Protectora, Cía. Chilena de Seguros La.—Cita a junta general ordinaria para el 24 de Julio, en Prat 261, 2.o piso, Valparaíso.

Cachcuta, Cía. Petrolífera de—2.a citación a junta general ordinaria para el 26 de Julio en "El Diario Ilustrado", con el objeto de pronunciarse sobre una proposición de compra de la Compañía y acordar la renta del activo y pasivo. Cierra su registro del 16 al 26 de Julio.

Nueva España, Soc. de Seg. La—Cita a junta general ordinaria para el 25 de Julio en Cochrane 809, Valparaíso.

Cerro Alegre, Cía. Estañífera.—Cita a junta general ordinaria para el 25 de Julio, en Blanco 725, Valparaíso. Cierra su registro del 16 al 25 de Julio.

Caja de Ahorros de Empleados Públicos. — Cita a junta general ordinaria para el 21 de Agosto en el salón de honor de la Universidad de Chile, para tratar de diversos objetos.

Hipotecario y de Crédito. Banco.— Cita a junta general ordinaria para el 28 de Julio en su local. Presentar el Balance primer semestre de 1924.

Gas de Valparaíso Co. —Cita a junta general ordinaria para el 28 de Julio en General Aldunate 460, Valparaíso. Cierra su registro del 17 al 24 de Julio.

Transandino Co. de Seguros La.— Cita a junta general ordinaria para el 25 de Julio en Urriola 180. 2.o piso, Valparaíso. Cierra su registro del 17 al 25 de Julio.

Previsora Co. de Seguros La. — Cita a junta general ordinaria para el 24 de Julio en Prat 264, Valparaíso.

Fortuna Co. de Seguros La. — Cita a junta general ordinaria para el 24 de Julio en Prat 264, Valparaíso.

Unión Española Co. Nac. de Seguros La.—Cita a junta general ordinaria para el 24 de Julio en Prat 211, Valparaíso.

Territorial Co. de Seguros La.— Cita a junta general ordinaria para el 24 de Julio en Prat 211, Valparaíso.

Canal de Pirque, Asoc. de Canalistas del.—Cita a junta general ordinaria para el 28 de Julio en Moneda 1109. Aprobar un contrato celebrado con la Cía. Manufacturera de Papeles y Cartones sobre arrendamiento de cauces, etc.

Propietaria, Cía. Chilena Comercial La.—Cita a junta general ordinaria y extraordinaria el 27 de Julio, en Bandera 10. Tratar de la disolución anticipada de la Sociedad y la inmediata organización de una nueva con los mismos fines de ahorro, etc., con los mismos accionistas y sobre la base de la división del capital en acciones de $ 20 totalmente pagadas, a cuyo efecto se hará cargo del activo y pasivo la misma Sociedad.

Popular Banco en quiebra.—Las personas que deseen pagarse de sus créditos sin esperar la próxima cuota, pueden pasar a la oficina del Banco, Teatinos 354, de 11 a 12, desde el 18 de Julio a canjear cada $ 65 en cuotas por una acción de $ 25 m|c. de la Sociedad Agrícola y Forestal.

Lincura Comunidad.—Cita a junta general extraordinaria para el 25 de Julio en los salones de "El Mercurio" de Santiago, para reemplazar al Directorio que ha cesado en sus funciones y tratar otros puntos que deseen los comuneros.

Canal Población Asociación.—Cita a junta general ordinaria el 29 de Julio, en Bandera 758, Santiago.

Cerro Grande, Cía. Estañífera.—Cita a junta general ordinaria para el 29 de Julio, en Blanco 725, Valparaíso. Cierra su registro del 19 a 29 de Julio.

Astilleros de las Habas Ltd, Soc. —Cita a junta general ordinaria y extraordinaria para el 29 de Julio en Avenida Errázuriz 852, Valparaíso. Aprobar el aumento de capital a 75,000 libras esterlinas y reforma de estatutos.

Ferrocarril del Llano de Maipo, Soc. —Cita a junta general ordinaria para el 28 de Julio, oficina de la Sociedad, Estación Providencia.

Transportes Unidos Co.— Cita a junta general ordinaria para el 30 de Julio en Alameda esquina Estado. Cierra su registro del 18 al 30 de Julio.

Cooperativa Ferroviaria de Consumos.— Cita a junta general ordinaria para el 26 de Julio en "El Mercurio" de Santiago"; memoria y balance del primer semestre. Cierra su registro del 18 al 31 de Julio.

Tejidos El Salto. — Cita a junta general ordinaria para el 29 de Julio, en Agustinas 1220. Memoria y balance año terminado el 30 de Junio. Cierra su registro del 19 al 29 de Julio.

Mururata, Comunidad Estañífera. — Los accionistas que no hayan registrado sus derechos tendrán de plazo para hacerlo diez días, a contar del 20 de Julio. Desde el 1.o de Agosto se canjearán las acciones de la Comunidad por los títulos provisorios de la Compañía Estañífera Mururata en Bolsa de Comercio, of. 128, fecha en que se cerrará definitivamente el libro de acciones de dicha Comunidad.

Perales Sindicato Carbonífero Los.— Cita a junta general extraordinaria para el 28 de Agosto, en Huérfanos 1276, para acordar lo procedente a la liquidación de la Sociedad y aprobación del balance.

Papeles y Cartones, Co. Manufacturera de.—Desde el 21 de Julio está pagando su dividendo N.o 6, de 15 pesos, en Nueva York N.o 81, Santiago.

Llallagua, Co. Estañífera de. — Avisa que ha prorrogado hasta el 31 de Julio el plazo para contestar su circular de 10 de Junio próximo pasado. Para este efecto y para el reparto de fondos sociales el registro de accionistas quedará cerrado el 24 de Julio.

Banco Italiano.—Desde el 21 de Julio está pagando en sus oficinas y por intermedio del Banco de Chile en provincias, el dividendo de $ 4 por acción, Serie B.

Hipódromo Chile, Sociedad. — Cita a Junta General Ordinaria para el 30 de Julio, en su oficina.

Valparaíso Sporting Club.—Cita a Junta General Ordinaria para el 30 de Julio, en Cochrane 695, Valparaíso. Reforma de los artículos 14 y 15 y agregar uno nuevo sobre las atribuciones del secretario.

Ascensores Cerro Las Monjas.— El 22 de Julio reparte su dividendo ordinario provisorio de $ 3, en Av. Francia 806, Valparaíso.

Jarcias Co. Nacional de.—Cita a Junta General Extraordinaria para el 30 de Julio, en Cochrane 695, Valparaíso, para someter a la aprobación una oferta de compra de la Soc. Ind. de Los Andes para comprar el acto y pasivo de esta Co. y para el paso que se apruebe acordar la disolución anticipada de la Sociedad.

Ascensores San Agustín.—Cita a Junta General Ordinaria para el 30 de Julio en Prat 99, Valparaíso.

Española, Co. de Seguros La. — Cita a Junta General Ordinaria para el 26 de Julio, en Prat 103, Valparaíso.

Club Valparaíso.— Avisa que la junta receptora de votos para la elección del nuevo directorio funciona desde el 20 al 29 de Julio.

Inversión Urbana, Soc. An.—Cita a Junta General Ordinaria para el 25 de Julio, en Agustinas 1132, Santiago.

Estacadas de Salinas Luisa y San Ramón, Comunidad.— Cita a reunión para el 31 de Julio, en Prat 207, Valparaíso, elegir comisión liquidadora y dar cuenta del estado de la Comunidad.

Naviera Chilena de Transportes, Soc.—Cita a Junta General Ordinaria para el 31 de Julio, en Esmeralda 109, Valparaíso.

Una Prueba de Refinamiento

DIENTES bien conservados y encías rosadas y sanas, son una demostración inequívoca de refinamiento. Encías inflamadas son encías enfermas.

No ensaye dentífricos ásperos y arenosos, use SOZODONT que ha sido considerado como el más sano y eficaz durante los últimos cien años.

Aconsejamos que después de limpiarse la boca se le de un masaje rápido a las encías.

Fabricantes
HALL & RUCKEL. Incorporated
153 Waverly Place, N. Y., U. S. A.

HAROLD F. RITCHIE & Co.
171 Madison Avenue, N. Y., U. S. A.

SOZODONT

RONEO

LA CASA DAVIS tiene el gusto de comunicar,

AL COMERCIO EN GENERAL

que ha abierto un DEPARTAMENTO ESPECIAL para trabajo de CIRCULARES.

Esta nueva sección se encargará de hacer trabajos corrientes en Mimeógrafo, como también circulares en Máquina especial que da la misma impresión de una carta original escrita a máquina, siendo éste UN MEDIO DE PROPAGANDA muy recomendado por su eficacia.

Además, como complemento a este trabajo, este departamento se encargará de dirigir los SOBRES a las PERSONAS que se nos indiquen.

Mucho nos agradaría recibir su visita para darles a conocer todos los detalles relacionados con este nuevo DEPARTAMENTO.

DAVIS BROTHERS.

SAN ANTONIO N.o 527 al 541.—SANTIAGO.

COTIZACIONES DE METALES

Cablegrama sobre cotizaciones de metales correspondiente al día de ayer:

Estaño: £ 241.5.0 al contado, y 242.0.0 a plazo. Subió: 9.12.6 al contado, y 9.0.0 a plazo.

Cobre Standard: £ 62.5.0 al contado, y 63.2.6 a plazo. Subió 1.2.6 al contado, y 1.2.6 a plazo.

Plata: d. 34 5|16. No varió.

VALOR DE LA £ EN DOLARES

Banco Anglo Sud-Americano: 4.30

"Los Tiempos" en su 2.a Edición

publica diariamente el cierre del mercado, con el precio oficial de los papeles, cambio y oro y bonos cotizados durante el día en la Bolsa de Comercio.

BOLSA COMERCIAL DE CHILE

Primera rueda

500 Santo Cristo 12, Julio 24.
800 Covadonga 8 3|8, Julio 24.
5000 Quilicura 1, contado.
6000 Quilicura 1.10, Agosto 7.
1000 Quilicura 1.05, Julio 24.
1000 Quilicura 1.10, contado.
300 Santo Cristo 12 7|8, Agosto 7.
100 Covadonga 8 3|8, Julio 24.
500 Santo Cristo 12.20, Agosto 7.
700 Santo Cristo 12 1|2, Agosto 7.
100 Covadonga 8 1|4, Julio 24.
200 Santo Cristo 12 5|8, Agosto 7.
500 Santo Cristo 12 1|2, Julio 24.
5000 Santo Cristo 12 3|4, Agosto 7.
1000 Quilicura 1.15, Agosto 7.

Segunda rueda

300 Hallada Julio 24, 8.
300 Id. Agosto 7, 8.15.
1000 Espino Julio 24, 1 3|8.
1200 Santo Cristo Agosto 7, 12 5|8.
500 Caylloma Julio 24, 5 1|2.
1000 Lastenia Agosto 7, 1.20.
3000 Id. Agosto 7, 1 1|4.
8000 Id. Agosto 7, 1.30.
400 Covadonga Julio 24, 8 1|4.
100 Elect. ord. Julio 24, 12.

TATTERSALL

Precios corrientes en la feria del 21 de Julio de 1924:

Terneros de pie, de. . .	$ 58 a	152
Terneros de 1 año..	78	15
Terneros de 1 1|2 año. .	88	165
Novillos de 2 años, gordos	205	278
Novillos de 2 años, a media gordura. . . .	180	235
Novillos de 2 años, flacos	122	202
Novillos de 3 años, gordos, mestizos..	375	482
Novillos de 3 años, gordos, del país..	305	396
Novillos de 3 años, a media gordura	298	356
Novillos de 3 años, flacos, mestizos..	215	300
Novillos de 3 años, flacos, del país..	195	242
Bueyes gordos, mestizos..	470	640
Bueyes gordos, del país . .	402	495
Bueyes a media gordura. .	356	440
Bueyes flacos, mestizos. .	225	318
Bueyes flacos, del país. .	170	282
Bueyes de trabajo. . . .	305	480
Torunos gordos.	370	448
Torunos a media gordura	230	335
Toros..	200	850
Vaquillas de 1 1|2 año. .	105	165
Vaquillas de 2 años. . .	145	240
Vaquillas de 3 años. . .	250	335
Vacas gordas, mestizas. . .	345	430
Vacas gordas del país. . .	290	335
Vacas a media gordura. . .	238	296
Vacas flacas mestizas. . .	152	246
Vacas flacas del país. . .	110	195
Vacas paridas, de lechería, mestizas	420	850
Vacas paridas, a media gordura..	342	520
Vacas paridas, flacas. . .	180	235

GANADO GORDO. VENTAS AL PESO. AL MARTILLO Y EN PRIVADO

Novillos tipo embarque.	1.08	1|11
Novillos..	0.86 1|2	1.05
Bueyes..	0.79 1|2	1.09 1|2
Torunos..	0.71 1|2	0.97 1|2
Vacas..	0.78 1|2	1.07
Vacas argentinas. . .	1.02	1.03

Animales Enfermos

En el CONSULTORIO CLINICO del Veterinario de "La Nación", Dr. L. SCHMIDT HERMAN, se atienden consultas y llamados a domicilio para la atención médica de animales enfermos.

9 A. M. a 12 M. y de 2 a 7 P. M.

SAN ANTONIO N.o 457
Teléfono 3649

RADIO

Ofrecemos por pocos días, precios rebajados.

Receptor completo, batería pila, un audión, un par de fonos, en $ 350.—
Receptor a cristal con fonos, en . . . . $ 60.—
Baterías B. Columbia 22 1|2 volts. . . . $ 25.—
Antenas Westing House. . . . $ 30.—
Audión C. V. 199. . $ 60.—
Audión W. D. 12. . $ 60.—
Audión C. V. 200. . $ 45.—
Audión C. V. 201 A. $ 60.—
Fonos de 4.000 Ohms, el par . . . . $ 40.—

Solicite folletos del Club N.o 1 de Receptores de largo alcance.

The Chilian Radiophone Club

CASILLA 2315. BANDERA 20.
SANTIAGO

22.J

COTIZACION DIARIA FRUTOS DEL PAIS

(Especial para "La Nación")

Teléfono 3722. —Dirección telegráfica: "Laros".

Oficina: Agustinas N.o 1114-A Larraín. García Moreno Hnos.

Santiago, 21 de Julio de 1924.

TRIGOS

Trigo blanco del centro, los 100 kilos, sin saco, en Providencia, $ 41.

Trigo blanco del Sur, los 100 kilos, sin saco, en el Sur, según estaciones, 30.

Trigo candeal fino, los 100 kilos, con saco, en Providencia, 43.

Trigo candeal corriente, los 100 kilos, saco, en Providencia, 40.

Trigo florence, los 100 kilos, sin saco, en Providencia, 41.

CEBADAS

Cebada inglesa o chevalier, los 100 kilos, con saco, en Alameda, $ 40.

Cebada del país, clase exportación, los 100 kilos, con saco, en Alameda, 40.

Cebada del país, clase forrajera, los 100 kilos, con saco, en Alameda, 40.

Cebada inglesa o chevalier, para semilla, en estaciones o Alameda, 50.

HARINAS

Harina 1.a, flor, cilindro, los 46 kilos, con saco, según marcas, $ 28.

Harina candeal, los 46 kilos, con saco, según clase, 20.

FREJOLES

Frejoles bayos, grandes, los 100 kilos, con saco, en estaciones, cosecha, nominal, $ 60.

Frejoles bayos regulares, los 100 kilos, con saco, en estaciones, cosecha, nominal, 58.

Frejoles bayos chicos, los 100 kilos, con saco, en estaciones, cosecha, nominal, 55.

Frejoles burritos claros, los 100 kilos, con saco, en estaciones, cosecha, 55.

Frejoles caballeros, los 100 kilos, con saco, en estaciones de Teno al Norte, cosecha, 95.

Frejoles coscorrones, los 100 kilos, con saco, en estaciones, cosecha, 70.

Frejoles milagros, los 100 kilos, con saco, en estaciones, cosecha, 100.

Frejoles pallares, los 100 kilos, con saco, en estaciones, cosecha, 105.

SEMILLAS

Semilla de alfalfa chilena, los 100 kilos, con saco, $ 300.

Semilla de trébol rosado, los 46 kilos, con saco tipo exportación, estaciones, 110.

Semilla de curagüilla, los 100 kilos, con saco, en estaciones, 21.

Semilla de cáñamo, los 100 kilos, con saco, en Alameda, 70.

Semilla de trébol purificado, para siembra, los 46 kilos, 140.

VARIOS

Afrecho, los 100 kilos, con saco, en Santiago, $ 23.

Afrechillo, los 100 kilos, con saco, en Santiago, 23.

Avena blanca, los 100 kilos, con saco, en Alameda, 35.

Avena negra, los 100 kilos, con saco, en Alameda, 35.

Avena rubia, revuelta, los 100 kilos, con saco, a bordo en Talcahuano, 35.

Carbón espino, según clase, 16.

Carbón blanco, el saco, según clase, 10.

Lana, trasquila Marzo, los 46 kilos, enfardada, 200.

Lana, trasquila Marzo, los 46 kilos, ensacada, 195.

Lentejas, los 100 kilos, con saco, en estaciones, sin impurezas, 100.

Mantequilla, los 46 kilos, según clase, 500.

Maíz amarillo, los 100 kilos, con saco, en Alameda, 35.

Maíz colorado, los 100 kilos, con saco, en Alameda, 35.

Miel blanca, los 46 kilos, 70.

Miel rubia, los 46 kilos, 70.

Nueces, los 100 kilos, con saco, con no más del 10 o|o de nuez mala, 220.

Pasto, 2.o corte, los 100 kilos, según clase, en estaciones, 14.

Quesos, los 46 kilos, según clase, 220.

Quillay, los 46 kilos, 70.

COMPRA-VENTA DE PROPIEDADES

—Don Cristóbal Fernández compró a don Fernando J. Irarrázaval, en representación del Instituto Hermanas Carmelitas de Santa Teresa, la propiedad en Avenida Independencia 402, 498, en $ 725,000.

—Don Fernando Larraín Mancheño, compró a don José María Couso, la propiedad en calle San Pablo 2172-2198, esquina de Cumming, en $ 465,000.

—Don Alfredo Lewin C., compró a don Emiliano Aldunate Bascuñán, la propiedad en calle Monjitas 737, en $ 375,000.

—Don Carlos Jerez, don Domingo Godoy y don José Ducci, compraron a don Jorge A. Infante, los lotes 1, 5 y parte del 4 de su propiedad en Monjitas 753, en 251,000 pesos.

—Don Enrique Hintze compró a don Alejandro Huneeus G. H., el fundo "Las Camelias", ubicado en Hospital, en $ 550,000.

—Don Luis Hernández y doña Lucía Velasco de Briceño compraron a doña Beatriz Quiroga de Morandé y Luis E. Laulié, la propiedad en Domeyko 1720, 1740, en $ 144,500.

—Don Mauricio Riesco Errázuriz compró a don Fernando Larraín M., la propiedad en calle San Diego 1452, en $ 435,000.

—Don Antimo Calpe compró a don Osvaldo Berstein, la propiedad en Delicias 70, en 130 mil pesos.

—Don [illegible] compró a don Manuel Vial Echenique, el fundo "Las Casas de San Miguel de Calleuque", ubicado en Colchagüe, en $ 625,000.

—Don Belisario Bustos compró a los señores Miguel y Osvaldo Rojas Fraga, la propiedad en Delicias 351, en 240 mil pesos.

—Doña Teresa Rengifo Salinas compró a don Eduardo Morel su propiedad en calle Lira 23 y 32, en $ 160,000.

—Don Emeterio Larraín Bunster compró a don Ricardo Salas Edwards, la chacra "Tarapacá", ubicada en Santiago, en $ 1.000,000.

—Doña María Luisa M. de Alvarez compró a don Francisco Castañer, la propiedad en Delicias 225, en $ 210,000.

—Don Luis Sanguinetti compró a don Fernando Irarrázaval, en representación del Instituto Hermanas Carmelitas de Santa Teresa, la propiedad en calles Maruri, Picarte, Rivera y Pinto en $ 240,000.

—Don Estanislao Fabres compró a don Andrés Steinfort y Hnos., la propiedad en calle Dardignac 193, en $ 160,000.

—Don Antonio y Eliseo Dieguez compraron a don Onofre Arancibia y hermanos el fundo "San José de Cunaco", ubicado en Villa Alegre, en $ 310,000.

—Don Javier Gumucio Velasco compró a don José Castañer la propiedad en Riquelme 728-730, en $ 130,000.

—Don José Awad y don Mauricio Michelis, compraron a don Cristóbal Fernández, las propiedades en Avenida Independencia 402 y 498 en $ 259,902.

—Don Ramón Garín compró a don Constantino Machiavello la propiedad en calle Alonso Ovalle 874, en $ 165,000.

—Doña Ana Palacios de Guzmán compró a doña Laura Barahona de Vera Gallo, la propiedad en Recoleta 462, en $ 150,000.

—Don Jorge A. Infante compró a don Miguel Moya el fundo "Arboledas de Chiñigüe", en 650,000 pesos, ubicado en Chiñigüe.

Todas estas transacciones han sido finiquitadas últimamente por la oficina de don Alejandro Greene [illegible].

MATADERO PUBLICO

ENCIERRA PARA HOY

Ganado mayor		Ganado menor	
Bueyes. . . .	63	Corderos. . .	656
Novillos . . .	50	Cerdos . . .	469
Vacas. . . .	41	Terneros . .	54
Qued. vivos. .	37		
En vara. . .	42		
Total. . . .	233	Total. . . .	1,179

PRECIOS DE LAS CARNES

	EL KILO	
Carne de buey de 1.a..	1.52 a	1.63
Id. de 2.a.	1.40	1.50
Id. de 3.a.	0.70	1.20
Id. de novillo de 1.a. .	1.52	1.63
Id. de 2.a.	1.40	1.50
Id. de 3.a.	0.70	1.20
Id de vaca de 1.a. .	1.55	1.60
Id. de 2.a.	1.40	1.50
Id. de 3.a.	0.70	1.20
Id. de cordero de 1.a. .		2.60
Id. de 2.a.	2.40	2.50
Id. de 3.a.	1.80	2.30
Id. de oveja de 1.a . .		2.00
Id. de 2.a.	1.70	1.90
Id. de 3.a.	1.20	1.60
Id. de cerdo de 1.a. .	1.80	1.85
Id de 2.a	1.60	1.70
Id. de 3.a.	1.20	1.50
Grasa en rama de 1.a .		1.60
Id. de 2.a.		1.50
Id. de 3.a		1.40
Sebo ovejuno.	1.10	1.20
Cuero de buey.		1.40
Id. novillo.		1.40
Id. vaca..		1.40
Id. ovejuno, la doc....	72.00	100.00

CLEOPATRA
$0.80
VIRGINIA CIGARETTES

Bodegas

CON DESVIO PROPIO

En nuestros terrenos Av. Exposición, construimos bodegas incombustibles, a precios sin competencia. Avenida con pavimentación definitiva. Estación Alameda concentra líneas férreas Norte, Sur y San Antonio.

Dimensiones, indicación interesado. También ofrecemos en arriendo.

Holzmann, Araya y Cía.

ESTADO 250 ::: CASILLA 522

22.J

$ 200.00 AL CONTADO

ESTADO 213

SASTRERIA MANCHESTER

Ofrece a distinguido público ternos sobre medida, casimires importados desde Manchester (Inglaterra). Atenderá al distinguido público el competente cortador STAROSELSKY.

213 — ESTADO — 213

A. FERNER

PUBLICACIONES DE LA FEDERACION OBRERA DE CHILE

CONSEJO I. DE MANUFACTURA. —(Sección Obreros en Calzado y Curtidores). — Esta sección prepara con todo entusiasmo una matinée a beneficio de sus fondos sociales, que se efectuará el Domingo próximo en el salón-teatro de la Sección Vidrieros, Nataniel 2024.

Con este motivo se ha citado a reunión extraordinaria para mañana, a las 8 P. M., en Tenderini 151.

Se encarece la asistencia.

Labores de la Asociación de Cuadros

Por haber asuntos de suma importancia que resolver, cítase para esta tarde a las 6.30 P. M. en la redacción obrera de este diario, al directorio. Se encarece la asistencia a los señores: Arturo Díaz, Ramón Medina, Tomás Bull, Ernesto Adorny y Humberto Cáceres.

Academia Artística "Víctor Noir"

Con el propósito de estudiar la mejor manera de confección del programa y nombrar diversas comisiones de propaganda para la próxima velada que esta Academia verificará en el local de los tranviarios pro fondos para arreglar la tumba del poeta José Domingo Gómez Rojas, se encuentran citados a una reunión, en la redacción obrera de este diario, hoy a las 6 P. M. los señores: Gustavo Adolfo Silva, Samolo de la Cruz, Luis P. Lara, Baltazar Robles, José Bacile, Manuel Escobedo y Demófilo Joffré.

FIESTAS SOCIALES

CIRCULO ARTURO PRAT DE LA U. N.—La sesión solemne de esta noche.—Esta noche, a las 9, se llevará a efecto en el salón de este Círculo una sesión solemne en honor de su vice-presidente honorario, don Domingo Undurraga F.

A esta sesión se ha invitado a todos los socios del Círculo, pues en ella el señor Undurraga expondrá los deseos que tiene de hacer una labor eficiente en pro del adelanto intelectual de los asociados.

CENTRO MARTINEZ DE ROZAS. —Hoy, a las 9 P. M., será el primer baile de moda del año dedicado a las señoritas del barrio, con la orquesta Jazz Band del Centro, dirigida por el maestro Nicolás Pizarro.

ACUERDOS SOCIALES

SOCIEDAD DE ADELANTO LOCAL SAN EUGENIO Y MIRADOR. —En la junta general celebrada el Sábado 19, entre otros, se tomaron los siguientes acuerdos:

Modificar el acuerdo del directorio que suspendió los bailes en el local social en el sentido de que se efectúen de preferencia veladas literarias, conferencias instructivas y bailes familiares exclusivamente para los vecinos de estas dos poblaciones y que durante estos actos no se expenda ninguna clase de bebida alcohólica.

Que el directorio estudie la organización de estas fiestas y trate de abolir el cobro por la entrada al local social.

Enviar una circular a todos los vecinos de ambas poblaciones, comunicándoles estos acuerdos, invitándolos al local social.

Que el directorio se reuna el Jueves, a las 8 P. M., para organizar la primera matinée, y en lo sucesivo se reunirá los Domingos en la mañana.

Se llenó las vacantes que se habían producido en el directorio, resultando elegidos los señores:

Vicepresidente, don Pedro Alcaide; prosecretario, don Rodolfo Sanz; directores los señores Encina, White y Aguayo.

DEPARTAMENTO CONSTRUCCION DE LA I. W. W.—En la última junta general celebrada el Domingo pasado, esta institución, entre otros, tomó los siguientes acuerdos: Reintegrar la junta administrativa, quedando constituída en la siguiente forma: Secretario general, Víctor González; secretario auxiliar, Rodolfo Encina; secretario de actas, Manuel Lizama; tesorero, Víctor Henríquez.

Esta noche, a las 8 P. M., se reunirá este directorio en el local social ubicado en Nataniel 1057.

SOCIEDAD DUEÑOS DE AUTOMOVILES DE ALQUILER. — El Sábado pasado, celebró sesión de junta general esta institución y entre otros asuntos de importancia, se pasó a elegir, conforme los nuevos estatutos y reglamentos internos, el nuevo directorio, y la comisión de contabilidad.

El Directorio quedó compuesto en la forma siguiente: presidente, Arturo Cerda; vice-presidente, Abel Palma, secretario, Domingo Aránguis; tesorero, Rufino Rubio, protesorero, Luis Donoso.

Obtuvieron las primeras mayorías para la comisión de contabilidad los señores Natalio Pérsico, Manuel Calderón y Arturo Ramos.

SOCIEDAD IGUALDAD Y TRABAJO.— Esta antigua colectividad ha iniciado la construcción de su nuevo edificio social. En este trabajo, el Directorio de la sociedad ha procurado itneresar a todos los asociados y en una reunión reciente, se nombró un comité de socios que los tomarán a su cargo.

Este comité quedó compuesto de los señores: Fernando Barra, Luis A. Palma, Nicanor González y Alejandro Ruz A.

En la Asamblea Pro-Salvación de la Raza

La Asamblea Pro-Salvación de la Raza, se reunió en sesión directiva el Domingo pasado, reunión a la cual asistieron además un crecido número de vecinos prestigiosos del barrio Eleuterio Ramírez, que han defendido el mantenimiento de la clausura de los negocios instalados en ese sector.

A raíz de esta situación, la Asamblea acordó presentarse hoy a las 11 A. M. en una comisión compuesta de los miembros directivos de esta corporación y algunos vecinos del barrio afectado, quienes impondrán las razones que tienen para que se mantenga la clausura de estos negocios. En esta entrevista se le hará además entrega al señor Ministro de un intesesante documento confeccionado por la mesa directiva de la Asamblea.

RIT $ 1.30
PARA TEÑIR EN CASA.
NO MANCHA LAS MANOS

FEDERACION DE OBREROS DE IMPRENTA DE CHILE. — (Sección Santiago).—El estado del movimiento.—(Versión oficial).—Una semana más sorprende al gremio de las artes gráficas haciendo frente a la huelga que lleva más de cuarenta días.

Con el reparto de dinero hecho el Domingo en la tarde, los que están en huelga han podido obastecer las elementales necesidades de sus hogares y todos se manifiestan dispuestos a seguir luchando.

Varios gremios han cooperado a la caja social, aportando ayuda económica, lo que ha sido muy comentado.

Durante la semana pasada estuvo en esta capital cooperando a la acción del Comité de la huelga, el delegado de la Sección Valparaíso, señor Mariano Alvarez. Regresó el Sábado llevando la mejor impresión del estado del movimiento. Es probable que la Sección porteña, en su sesión de anteayer, haya resuelto enviar otro delegado.

En cuanto a la moral de los huelguistas, ésta se mantiene inalterable.

Hoy a las 11 se llevará a cabo una sesión parcial de los huelguistas, para tratar varios asuntos y pasar la lista que está establecida.

El encargado de esto advierte que la lista debe hacerse regularmente, a fin de evitar abusos.

—Durante el día de ayer se ocuparon varios de los huelguistas.

—Se hace presente a los delegados de los talleres que cualquier vacante que se presente, la comuniquen inmediatamente a la Secretaría para los efectos de llenarla con los que están en lucha.

Por resolución de la asamblea del Domingo, esta tarde, a la salida del taller, se llevará a cabo una sesión especial de varios personales, para lo cual se les enviará un volante especial.

—Hasta las 12 M. de hoy se admiten colaboraciones para el Boletín de esta semana, en el cual se dará una reseña de todas las incidencias últimas.

—En Secretaría tiene carta el señor José T. Ibarra, la que puede ser retirada durante el día de hoy.

Citaciones

Centro Cultural 1.o de Mayo.— A junta general para mañana a las 9 P. M.

Centro de E. S. Luz y Acción. — Para hoy a las 8.30 P. M. a todos los socios y personas que se interesen por seguir tratando los temas anteriores Local: Mallinkrodt 180.

Círculo Social San Ramón. — Al directorio para hoy a las 8 P. M. en su local de costumbre. Se encarece la asistencia.

Sociedad Liga del Trabajo. — A junta general ordinaria para el Domingo próximo a las 4 P. M.

Sociedad Unión de Peluqueros. — Para hoy a las 9 P. M. al directorio. Los aspirantes a socios que hayan recibido papeletas de aceptación deben concurrir a esta sesión a incorporarse y firmar el registro de socios. Local: Tarapacá 721.

Sindicato Blanco de Barnizadores. — A junta general para hoy a las 7 P. M. Local: Bandera 657. Se encarece la asistencia a los señores: Adolfo Bustos, Luis A. Zúñiga, Temístocles Zúñiga, Luis A. Farías, Manuel Martínez y Ramón Estaloza.

Federación de Empleados a Contrata de los FF. CC. — A junta general para hoy a las 8 P. M. Se encarece la asistencia.

Federación Trabajadores de Hoteles y R. S. — A junta general para mañana a las 10 P. M.

Círculo Arturo Prat de la U. N. —Junta general para hoy, en el local y hora de costumbre.

Centro Cristóbal Colón de la U. N.—Al Directorio para hoy, a las 9 P. M., en su nuevo local, Tarapacá 762.

Unión General de Obreros Metalúrgicos.—Para hoy, a las 7 P. M., a junta general para elegir el nuevo Directorio y organizar la primera conferencia.

Se invita al gremio en general.

"LA INEXISTENCIA DE DIOS"

CONFERENCIA DEL DOCTOR DON ARTURO LOIS, EN EL LOCAL DE LA I. W. W.

Por pedidos de varias sociedades obreras iniciamos hoy la publicación de la conferencia sobre la "Inexistencia de Dios", que dictó recientemente el Dr. don Arturo Lois en el local de la I. W. W.

Con motivo de un viaje a Valparaíso, a visitar la nave "Italia", cuya oficialidad ostentaba la camiseta negra, la cruz en el cuello y otros símbolos del fascismo, hube de presenciar en el puerto la famosa procesión religiosa de San Pedro.

Segn la Biblia, Simón Pedro, el pescador y después el primer Papa de Roma, había sido favorecido por la divinidad con el milagro de poder llenar varias veces su barco de abundante pesca ¡cuando menos lo esperaba! y de andar otros apóstoles sobre las ondas del Lago Tiberiades, como en tierra firme.

Los pescadores y gente de mar porteña, con sus directores de almas, pedían ese milagro, imploraban en día del Santo, esa gracia del buen San Pedro. Entre tanto que la mayor parte más lo hacía por rutina y ánimo de fiesta que por fé y confianza en la protección celestial.

Los barcos pescadores, siguiendo el andar de San Pedro, recorrían la costa, en medio del más ensordecedor bullicio. Era una fiesta y cada nave ostentaba adornos de toda naturaleza; flores, gallardetes, banderas. Una banda de músicos amenizaba el acto, oyéndose rezos, cánticos y oraciones.

Observaba a cierta distancia el desfile beatífico, cuando vuélcase una chalupa mal equilibrada; caen al agua los tripulantes, desenvolviéndose una triste escena con la alarma y confusión más espantosa.

Los fieles, lejos de pisar el agua como en tierra firme, logran apenas salvarse merced al auxilio de una lancha salvavidas que saca a flote a los casi ahogados.

Todo esto que relato a ustedes en pocas frases, trae entonces a mi recuerdo las múltiples observaciones de mis lecturas mitológicas y de religiones me sugieren.

Entonces como ahora, me hago estas preguntas: ¿Qué es Dios? — El concepto, ¿corresponde a algo real? ¿A qué se debe la formación de este concepto?

* * *

¿Cuántos miles de siglos a que los hombres de todos los credos procuran captarse voluntad de sus dioses mediante ofrendas, usando de cánticos y alabanzas, ofreciendo, incienso, coronas, flores, luces, etc, para procurarse bienestar y captarse la voluntad de los dioses?

—Lo hacen los cristianos y católicos como lo hacían los pueblos antiguos y como los más salvajes. ¿No es verdad?

¿Por qué, preguntaban los paganos a los primeros cristianos, — según Arnobio, estando vosotros protegidos por vuestro Dios Todopedoroso, según lo creéis, en la salud y bienes, tenéis que sufrir tantas persecuciones, tantas penas y tormentos?

¿Por qué, pregunto yo a mi vez, decía Arnobio, también vosotros que veneráis a tantas poderosas deidades le erigís santuarios y estatuas de oro, les sacrificáis víctimas de animales, hacéis humear incienso ante sus altares, no estáis libres de tantas catástrofes y peligros con que diariamente la suerte fatal os persigue? ¿Por qué vuestros dioses no os eximen de enfermedades y molestias que constantemente os afectan como naufragios, derrumbamientos, incendios, contagios, esterilidades, mortandad infantil, usurpaciones, desavenencias, guerras, enemistades, saqueos y esclavitud? El dios Fortunio, ¿no protege a los viajeros a través del mar? ¿Por qué, pues, el furioso mar lanza los restos de un naufragio con tanta frecuencia?

Así discuten los que creen en un Dios y los paganos. Así se echan en cara la ineficacia de la acción protectora de las divinidades!!

Los rezos, los cánticos, los ritos, las procesiones ¿qué son? ¿Acaso lo que se hacía hace 30 mil años en Egipto siguiendo y suplicando al Buey-Apis, no es igual a lo que ahora se hacen con las divinidades de esa tierra?

¡Nadie puede negarlo! Emanuel ve en todo esto sólo súplicas y peticiones que se dirigen a las autoridades supremas, al emperador del cielo, a Dios, a los santos, para que estos realicen lo más inmediatamente nuestros deseos y anhelos.

Son de exacta forma y finalidad, tanto las suplicantes frases que se dirigían al dios Ra, a Indra como las que se elevan al Dios católico o cristiano y como las que los pobres y humildes dirigen aquí a los poderosos.

Y es curioso lo que observan los grandes filósofos y psicólogos. Para lo alto, para el cielo y sus divinidades, no se concibe otra cosa que lo que ocurre en la tierra entre nosotros las criaturas.

El hombre cree adorar a Dios, a ccun ser muy distinto y y muy superior, y se engaña: no hae sino adorrarse a sí mismo.

Es Dios el que se ha hecho a imagen del hombre y no el hombre a imagen de Dios.

"Es Dios el que se ha hecho a imagen del hombre y no el hombre a imagen de Dios".

Le ha pasado al hombre lo que dice Milton ocurrió a Eva, la supuesta primera mujer, "que al mirarse en el arroyo, viéndose encantadora, procuró abrazar y acariciar su propia imagen", lo que ocurrió a la poetisa Safo, lo que a Narciso, que según la mitología griega, también terminó por enamorarse de su rostro reflejado en el agua.

La forma "de hombre" dada a Dios, el atribuirle cualidades humanas, el dar también cualidades humanas a objetos inanimados o imaginarios es lo que la ciencia considera o llama **antropomorfismo** y que declara hoy **"la base falsa en que descanzan todas las religiones".**

(Continuará).

UNA IMPORTANTE REPARTICI ON DE LA OFICINA DEL TRABAJO

LA PARTICIPACION DE CHILE EN EL PROXIMO CONGRESO INTERNACIONAL DE BIENESTAR SOCIAL

Una de las reparticiones más importantes de la Oficina del Trabajo, es sin duda la Sección Colocaciones, la que está a cargo del señor Víctor M. Gutiérrez.

A fin de dar a conocer la labor desarrollada por esta repartición, en la tarde de ayer nos entrevistamos con el señor Gutiérrez quien, ante nuestras interrogaciones, nos dijo que en esos instantes, la repartición su cargo, se encontraba sumamente ocupada en la preparación de los datos estadísticos, que llevará el delegado de Chile ante el próximo Congreso de Bienestar Social, que se celebrará en Buenos Aires. Este delegado, como se sabe, es el señor Moisés Poblete Troncoso, Jefe de la Oficina del Trabajo.

A este respecto, el señor Gutiérrez nos dijo que Chile presentará en ese Congreso, trabajos completamente terminados acerca del desenvolvimiento que han experimentado en nuestro país, las diversas clases sociales durante estos últimos años. Estos trabajos, que han sido hechos a indicación del señor Poblete Troncoso, se encuentran bastante adelantados.

Uno de los asuntos que más llamará la atención en ese Congreso, será sin duda, la exposición de planos demostrativos sobre dicha evolución. Estos planos, suman un total de setenta cuadros. Antes que el señor Poblete se dirija a Buenos Aires, estos planos serán exhibidos en la Universidad de Chile.

Damos a continuación algunos planos que demuestran la labor desarrollada por la Sección Colocaciones de la Oficina del Trabajo, que nos proporcionó el jefe de esta repartición, señor Gutiérrez:

Pectoral Borussoff (18)
contra los ataques de tos convulsiva.

CUADRO DEMOSTRATIVO DE LA MOVILIZACION DE LOS OBREROS CESANTES POR INTERMEDIO DEL SERVICIO DE COLOCACION DE LA OFICINA DEL TRABAJO, POR MOTIVOS DE HUELGAS Y PARALIZACION DE LAS FAENAS SALITRERAS, DESDE EL AÑO 1920 HASTA EL 31 DE MAYO DE 1924. CUYA MOVILIZACION FUE POR CUENTA DEL ESTADO

CAUSAS DE LA MOVILIZACION	AÑOS					TOTALES
	1920	1921	1922	1923	1924	
Movimiento huelguista de los obreros del mineral El Teniente, solicitando alza de salarios. . .	3,063	3,222	.....	.....	.....	6,285
Movilización de los obreros cesantes por terminación de las faenas de la fábrica de vidrios de Rancagua.	.....	386	.....	.....	.....	336
Movilización de los obreros cesantes por motivos de la paralización de las oficinas salitreras. .	1,354	31,848	.....	.....	.....	33,202
Total.						39,873

CUADRO DEMOSTRATIVO DE LOS EMPLEADOS Y OBREROS DE LOS DIVERSOS OFICIOS, COLOCADOS POR INTERMEDIO DEL "SERVICIO DE COLOCACION" DE LA OFICINA DEL TRABAJO, DESDE 1920 HASTA EL 31 DE MAYO DE 1924

OCUPACIONES	A Ñ O S					TOTALES
	1920	1921	1922	1923	1924	
1) A diversas obras públicas que se ejecutan por contratos o por administración, ferrocarriles, obras hidráulicas, edificios, etc., etc. . .	383	3,672	1,672	2,766	671	9,164
2) A trabajos de construcción o reparación de caminos por cuenta fiscal, o municipal.	417	3,762	336	277	20	4,812
3) A fábricas, talleres, construcciones de obras y trabajos industriales diversos.	803	872	937	2,572	2,500	7,691
3) A diversas faenas y trabajos afines a la agricultura.	316	2,541	1,023	1,914	1,874	7,668
5) A faenas mineras diversas. . . .	..	39	1,408	863	1,035	3,345
6) Empleados de oficinas y comercio	..	..	16	39	39	94
7) A servicios domésticos.	..	..	163	484	333	980
TOTAL						33,754

AVISOS ECONOMICOS

AVICULTURA Y CULTIVOS

ARBOLES BARATISIMOS. DELIcias 1257 Jl-28

30 GALLINAS LEGHORN, ESPEcial para incubar 2 a 2 años y 1|2 $ 25. Un lote de Rhode Island Gallito Catalán. Caupolicán 889 esq Manuel Infante. 30 Jl.

GALLINAS Y POLLOS BARATOS vendemos, Subercaseaux 659. 23 J

PINOS, CLASES VARIABLES, 100 castaños de la India, aler , encinas, ulmo extranjero, árboles para parquest y aven'las vendo baratos. Santa Rosa 1604. 25-J

CULTIVO, FLORES, HORTALIZAS, chacras necesito, terreno medias. Ofertas Clasificado 249. 26-J.

LIMONES REALIZO UNA GRAN partida, en calle Exposición N.º 176. 22 J

ARBOLES FRUTALES, CLASES muy buenas, vende Jardín Vicuña Mackenna 4. 19-A.

CANARIOS HAMBURGUESES crespos, cantores; gallos Rode Island, Catalanes, vende. Sevilla 1231.

HUEVOS PARA INCUBAR. CATAlanas, vendo. Román Díaz 1930, paradero Escuela Caballería. J-23

SE VENDE LOTES DE MACETEros del N.º 2 al 4, cerca 5,000. Precios bajos. Rancagua N.º 273. 23-J.

SE VENDE PALTO FELPA, SEDA negro, corto capa pieles, muebles salón, jacarandá, tapiz seda. Benavente 837.

HUEVOS FRESCOS $ 28 CIENTO. Esperanza 77, teléfono 3904.

¡INSOMNIO!
El VALEROBROMYL regula y tonifica los nervios.
Procura un sueño tranquilo.
LABORATORIO PASTEUR

AUTOMOVILES Y CARRUAJES

ESCUELA PRACTICA DE CHAUFfeurs mecánicos. Cursos rápidos, enseñanza por sus dueños, varias marcas. Vicuña Mackenna 448-56. 17-Oc.

AUTOMOVILES FORD, CERRADO y turismo y otras marcas garantidos, cambio por propiedades o mercaderías. Tratar Meiggs 49. F. Lazcano. 24—J.

GARAGE SAN IGNACIO 292, Boxes centrales, tres cuadras Alameda, arriéndanse Teléfono 240 (Parque). J-26

GONDOLAS Y CAMIONES, VARIAS marcas se realizan a precio de quemazón. Delicias 2215. 22—J.

LORD COCHRANE 1346, ARRIENdase casa siete piezas grandes, dos patios y dependencias, cerca carros Ovalle y Matadero. J-22

GRAN OCASION, VENDENSE DOS Chandler roadster, en perfecto estado, San Eugenio 301, al lado Estación Ñuñoa. J-22

GONDOLA FORD SE VENDE DE ocasión, Sotomayor 65. J-22

CARRETELA APERADA EN PERfecto estado, con ferretería de primera clase, enlatada adentro, con o sin caballos, vendo. San Diego 1464. J-22

CHASSIS CAMION DE 1 1|4 O DE 1 1|2 toneladas, deseamos comprar 3 en buen estado. Ofertas por escrito a Luis Pío, casilla 31-D. 24-J.

CARRUAJE CUATRO RUEDAS perfecto estado, apropiado campo, compro, vendo. Independencia 402. 22-J.

TAPIZO AUTOMOVILES Y arriendo un boxs. Mapocho 2225. 22-J

CARRETONES GRANDES DE GOLpe, con resortes, con aperos, se vende. Sotomayor 37. 22-J

DE OCASION VENDO CARRETELA lechera y vinera, nueva; todo con ferretería importada. Cueto 1598. J—22

VENDO BICICLETA DE SEÑORITA en buen estado. San Pablo 274.

AUTO CHEVROLET DE CINCO asientos, carrocería de invierno y verano partida automática, motor excelente, vendo de ocasión. Riquelme 836. 25-J.

COMPRO GONDOLA FORD, BUEN estado, pago al contado, 1 a 3 P. M. Toesca 2553. 22-J.

NEUMATICOS: LAS REPARACIOnes de neumáticos del taller "La Estrella". Brasil 25-B, no tienen rival. Venta de neumáticos de las mejores marcas. 22-J.

CHASSIS EUROPEO, VENDO DE ocasión. Sotomayor 75, esquina Romero. 22-J

$ 4,000 VENDO AUTO FORD, LISto para trabajar con una carrocería europea. Tratar: Santa Elvira 417. 24-J

COMPRO UNA PATENTE DE AUto particular. Dirigirse: Huérfanos 555. J-23

BICICLETA, UNA BUENA PRENSA copiar, acuda: Rosas 3131.

CHASSIS FORD MOTOR RECIEN ajustado, $ 1,400. 10 de Julio 778.

GONDOLA DODGE DE PASAJEROS recién construída, vendo ocasión. — Andes 3786.

COMPRO COCHE DOS RUEDAS, vara, cuatro personas. Correo Central. H. C. 23-J.

VENDO CAMION DE DOS RUEdas con dos caballos aperados. Riveras 2050, en buen estado. 23-J.

CARROCERIA DE GONDOLA, DE 20 pasajeros, vendo. Cotapos N.º 1170.

VENDO CARRETELA GRANDE, muy firme, ferretería primera. Maruri 451. 23-J

REGALO AUTO EN $ 4,000, CINCO forros nuevos, partida automática, todo en perfecto estado. Loreto 150. 13-J.

$ 4,500 AL CONTADO REGALO ESpléndida góndola Ford, 20 pasajeros. Pintura nueva. Motor garantido. Rancagua 79.

MAGNETO 4 CILINDROS, FORRO Ford compro ocasión. Vicuña Mackenna 298.

GARAGE PATRIA. MARIN 46 arriendo de box. Lavado autos. J.

REGALO $ 1,700 CHASSIS FORD perfecto estado. Alameda 1881. 23-J

AUTO FORD EN PERFECTO EStado, vendo, Covadonga 70.

COMPRA VENTA DE AUTOS góndolas, camiones, chassis carrocerías. No cobro comisión. Delicias 2778. Portal Edwards.

COMPRO CARRETELA CHICA, muy buen estado. Avenida España 375. 24-J.

DE OCASION VENDO UNA BICIcleta. Blanco Encalada 2841. 23-J

COMPRO GONDOLA CON FACILIdades de pago. Recoleta 709. 23-J

FORD SPORT PERFECTO ESTAdo, con magneto, vendo. Moneda 2215. Ortega. J-23

BICICLETA "PENGEOT" VENDO. Rosas 2525. 23—J.

SE VENDE BICICLETA EN PERfecto estado. Fontecilla 130.

VENDO CARRETELA REGULAR estado. Tratar: Victoria 1160. 23—J.

BICICLETA $ 325 ARRIENDO ALtos Olivares 1444. Verla de 3 a 5. J-23

GONDOLA DOY EN ARRIENDO. Sazié 2970.

VENDO CAMION FORD O CAMBIO por carretela abonando diferencia. Tratar: Avenida La Paz 5779.

ARRIENDOS (Necesitan)

MATRIMONIO EXTRANJERO NEcesita para Agosto casa sin jardín canon m|m $ 250, preferible barrio Recoleta. Ofertas: C. G. Casilla 3348. J-22

SE NECESITA UN DEPARTAMENto o pieza grande, bien amoblada, de preferencia independiente, con buena pensión. Contestar, J. D. Casilla 81 D. J-22

FAMILIA EXTRANJERA NECESIta arrendar casa con seis piezas fuera servicio, gas y luz eléctrica. Canon: hasta $ 350. Casilla 456. 22-J.

DEPARTAMENTO PEQUEÑO Amoblado, con comodidades, completamente independiente necesito. Escribir: A. B. C., Casilla 979. 22-J.

NECESITO ARRENDAR QUINTITA en Providencia, Ñuñoa, Los Guindos o alrededores. E. T., casilla

TOMO EN ARRIENDO 1.o DE Agosto departamento de 4 ó 5 piezas independiente, en casa muy respetable, que esté cerca de Marín con Vicuña Mackenna, puedo hacer contrato. Jofré 24. J-25

QUINTITA, PEQUEÑA HABITAción, 400 hasta 600 pesos, por la temporada, alrededores Santiago, necesito. San Diego 228.

SALON GRANDE PARA CONFErencias, necesítase. Casilla 226. J-23

NECESITO BODEGA PARA INdustria. Dirigirse por carta, a Bulnes 1137.

ARRIENDOS (Ofrecen)

$ 250 ARRIENDASE CASA-ESQUIna, espléndida situación para negocio. Avenida Las Quintas 110, esquina cale Rancagua. J-23.

$ 170 ARRIENDO CASAS VICUÑA Mackenna 584. Tratar, administración. 24-J.

CASA BUENA, $ 100. SEMINARIO 350, cerquita Marín. 22-J.

SE ARRIENDA UN DEPARTAmento. Gálvez 119. 22-J.

PROVIDENCIA, REINA MARGArita 732, arriéndase casita nueva gran patio. Dueño Marín 409. 23-J.

ARRIENDO CHALET CON TODA comodidad y con garage. Av. Manuel Montt 1836, 2 1|2 cuadras de Irarrázabal. Tratar: A. Prat 1444. 26-J.

UNA, DOS BUENAS PIEZAS ofrécese. Molina 546. 22-J.

DEPARTAMENTO NUEVO, CASA familia un piso Alameda. Tratar: Sotomayor 57. J-21

$ 140 ARRIENDO CASITAS CON luz eléctrica. Avenida La Paz 283. 25-J.

SE ARRIENDA LOCAL MUY CENtral apropiado para cigarrería y luz rín Bandera 819 J-25

$ 300. ARRIENDASE CASITA CENtral, 5 habitaciones y demás departamentos en Jofré 31. Tratar al

$ 250 A 300 ARRIENDO COMODAS casas todo confort. Avenida La Paz 283. 25-J.

ARRIENDO DOS OFICINAS. HAY sala espera instalada. 557 Puente. J—23

ARRIENDO CASA GRANDE, CAMIno Henríquez, tratar 687 D. J-22

ARRIENDO CASITA A FAMILIA honorable. Vicuña Mackenna 6 0. 2 -J.

EN CASA MODESTA ARRIENDASE extensa pieza a la calle, con o sin muebles Conferencia 442. J-25

ALTOS, DIEZ PIEZAS, 2 HALLS, galería vidrio, luz eléctrica, timbre, $ 225. Aldunate 856.

600 ARRIEDASE ALTOS CENTRAles, instalación baño, toda comodidad, poca familia, prefiero extranjero. Tratar: Santo Domingo 1243. 24-J

SE ARRIENDA LOCAL PARA BOdeguita o industria. Herrera 1165. 23—J

ARRIENDO CASA RECIEN REfaccionada. Vergara 707. 23—J

$ 200, CASA SEIS PIEZAS GRANdes, dos halls y servicios. Purísima 206. 24—J

SE ARRIENDA PIEZA ASEADA, $ 40 a caballero serio. Santa Rosa 1153. Tratar, casa 8. 24-J.

SE ARRIENDA CASA EN BAJOS para matrimonio en Moneda 1816. Verla desde las 11 A. M. para adelante. 24-J.

ARRIENDO DEPARTAMENTO A matrimonio sin niños o señora sola con pensión. Victorino Lastarria 79. 23-J.

ARRIENDO CASA $ 130. AVENIDA Inglaterra 1041.

CASA EN CATEDRAL ARRIENdase cómoda casa en Catedral 3040. Canon, $ 600.

ARRIENDASE DEPARTAMENTO para cigarrería. San Diego 589. 23-J.

ARRIENDASE ESPLENDIDOS, COmodos bajos, Maipú 459, entre Catedral-Compañía, $ 300. 23-J.

ARRIENDO CASA BAJO, 9 PIEZAS. patio, hall. Chacabuco 658. 23-J.

ARRIENDO PIEZA AMOBLADA, puerta a la calle. San Francisco 106. 25-J

HUERFANOS 2806 ARRIENDO COmoda casa.

ARRIENDO PARA EL 1.o DE Agosto, posada a coches o carretelas, con caballo. Marín 46. J-24

ARRIENDASE DEPARTAMENTO dos piezas personas honorables. Vendo piano alemán $ 3,200. Lira 1038. J-24

$ 270 ARRIENDO CASA ASOLEAda y con toda comodidad. Tratar: casita 9. San Pablo 1738.

$ 200 400, ARRIENDASE CASAS Grajales 1962-1948. Tratar: Ahumada 248. 12 a 1. 26-J

ARRIENDO PIEZA, BALCON CAlle, independiente, persona sola. Avenida La Paz 427. 24-J

ARRIENDO LINDO DEPARTAmento 3 piezas y baño, San Isidro 551.

$ 200 COMODAS CASAS, SEIS piezas, dependencias. Riquelme 837 bajos, 821 altos. 24-J.

ARRIENDO LOCAL DE ESQUINA, con espléndida casa. Lord Cochrane 1192, tratar 1154. 24-J

$ 120, SE ARRIENDA CASA-QUINta, seis piezas. Población Recoleta. San Gerardo 765.

DEPARTAMENTO PARA MATRImonio solo, arriéndase cerca Alameda. Casa honorable. Molina 38. J-23

ARRIENDO PIEZAS. DELICIAS 1869. J-23

$ 300 ARRIENDASE CASITA CENtral, 5 piezas y demás departamentos, en Jofré 31. Tratar al lado J-23

ARRIENDO CASITA DOS PIEZAS, luz. Andrés Bello 579.

$ 430, FLAMANTE PEINADOR INglés, mármol, plomo, con juego completo lavatorio, losa inglesa. Olivares 702.

ARRIENDO CINCO CASAS RECIEN refaccionadas. Domínica esquina Loreto, Domínica esquina Chena, dos cuadras de carros. Purísima Tratar: Claras 140. 25—J

MAGNIFICO DEPARTAMENTO arriéndase, casa familia. Castro 357. 24—J

$ 230 ARRIENDO LOCAL PARA almacén, seis piezas, salida de cité. Gay 2544. 23—J

SEÑORA HONORABLE OFRECE A caballero respetable, o a extranjero, pieza a la calle. Rosas 1519: Tratar en la mañana.

ARRIENDO DEPARTAMENTO DE cinco piezas, personas sin niños. Lira 251.

DEPARTAMENTO ARRIENDASE a personas respeto. Tarapacá 732.

ARRIENDO ESPLENDIDOS ALtos. Purísima 252. 23-J

$ 110 CASA TRES PIEZAS. PURIsima 252. 23-J

ARRIENDO HIGIENICA PIEZA amoblada, central; caballero. Carmen 177. 23-J

SE ARRIENDA LOCAL GRANDE central, con habitaciones, especial para depósito fundo, bodega, casa mayorista, garage. Condiciones, verlo: San Pablo 2465. 23-J

COMERCIANTES, EN PEÑALOR arriendo esquina bien situada para negocio. Tratar: aquí, Morandé 730. 23-J

$ 300 Y 225, CASAS RECIEN CONcluídas. Tratar: Unión Americana 576. 27-J

EN COCHRANE 136, ALTOS, SE arrienda espléndida casa muy asoleada. Consta de diez grandes piezas, fuera dependencias. Completamente pintada y empapelado nuevo. Pasar a verla y tratar: con sus dueños. Casa E. Turri, Huérfanos 955.

MUY CENTRAL, AGUSTINAS 613, bajos, arriéndase buena casa siete piezas, fuera dependencias. Bonito hall con parquets. Tratar con sus dueños: Casa E. Turri, Huérfanos 955. 23-J

$ 200 MENSUALES ARRIENDASE almacén, San Pablo dos cuadras Mercado, centralísimo, todo servicio. Tratar: Bandera 686, de 1 a 3 P. M. 23-J

BARRIO RECOLETA ARRIENDO dos grandes, aseadas, cómodas casas. Tratar: Recoleta 900. 23-J.

MOZO PARA TODO TRABAJO NEcesito. Diez de Julio 315, Hotel.

$ 260 ARRIENDASE CASA CHICA, Angamos esquina Jofré. Tratar: Angamos 270. 24-J.

$ 342 ALTOS CERCA ALAMEDA Y Vergara asoleadísimas, poca familia Carreras 208. 24-J.

ARRIENDO DEPARTAMENTO CUAtro piezas, cocina. Maestranza 188 22-J

$ 200 ARRIENDASE CASITA. SErrano 385. Tratar: San Antonio 811 23-J.

ARRIENDASE LINDO ALMACEN casa abitación, todo servicio San [illegible] N.º 233. 29 J

$ 60 ARRIENDO LINDAS o un departamento. San Isidro

SE ARRIENDA UNA CASA altos, recien pintada y Maestranza 228. Tratar. Delicias 835.

ARRIENDO GARAGE PARA autos, con casa para eléctrica y toda comodidad, Manuel Montt 41.

ARRIENDASE DEPARTAMENTO pieza balcon calle, buena Cienfuegos 50.

QUINTA SE ARRIENDA O ora en los alrededores de Presentar ofertas sin Claras 341 o Casilla 525.

PIEZAS CENTRALES ARRIENse 21 de Mayo 843.

ARRIENDO DEPARTAMENTO zas. Gálvez 1373.

$ 13, 16, 19 SEMANALES ARRENdo casitas, Chiloé 1740, administración.

COMPRA - VENTA VARIAS

BOLSONES PARA COLEGIALES los más baratos en plaza, Bandera 140, oficina 4.

PELICULA PASION DE NUES Señor compro. Mapocho 3752.

SE VENDE UN LUSTRIN, tos. Pedro Lagos 1195.

AMPOLLETAS ALEMANAS, cisiete pesos docena; ciento, pesos. Teatinos 50.

COMPRAMOS CONSTANTEMENTE cobre, 1.40, bronce, 1; zinc, San Antonio 46. Broncería

MUEBLISTA VENDESE CHAPA ble, cuarteada, flete rosa imperial, huincha para resortes, precios Casilla 5012.

COMPRO COCINAS NACIONALES extranjeras aún deterioradas. Lo-Aguirre 541.

VENDO TRES BILLARES Van de Wyngard, buen estado, las m rfil. Salas 264.

VENDO ROMANA PALANCA, kilos. M. Montt 2815.

VENDO ESTANTERIA APROPIAda para negocio. Carmen 7.

VENDO INSTALACIONES CON jones, precios rebajados. Ven tral 347.

LEÑA ALHUEN PICADA carros y pequeñas partidas, Bodega Santiago. Delicias

ESPIRITU, ANILINAS, ETERAtos para barniz de la mejor dad. Mercería "Internacional", licias 2963.

CUATRO MESONES D' CENTRO con tapa para vidrio y puertas correderas, nuevos, vendo de ocasión, verlos y tratar: Chacabuco 830.

AMPOLLETAS ALEMANAS, DE cisiete pesos ocdena; ciento, treinta pesos ciento. Teatinos 50.

OCASION. — ESCOPETA DARNE flamante, lo mejor que hay, vendese sólo en 900 pesos, costó San Diego 59 (armería).

FONDO DE COBRE, VENDO. Maipú 30, casa 6.

SE VENDE UNA INSTALACION para limpiar frejoles y otros cereales, situada en Santiago, se puede ver funcionando, está completa con sus elevadores y transmisiones. Tratar: Portales 3184.

COBRE, BRONCE, ZINC, PLOMO viejo compro. Rosas 3131.

SE VENDEN TAMBORES DE te, 56 galones de primer uso. Tratar Santa Isabel 049.

COMPRO DE OCASION ESTUFA lavandería. Serrano 308.

LEÑA MONTE PICADA, 11 PESOS quintal, puesta a domicilio. Ugarte 1220.

LOCAL CON FONDOS JABONEROS instalados y casita adjunta, necesito arrendar inmediato. Estación Central o San Diego. Dirigirse: B. R. Brasil 21.

COMPRO BOTELLAS CERVECEras y vineras. Jofré 3.

PLOMO, ESTAÑO Y ANTIMONIO se compra, en Estado 156.

VENDO 4 PAJARERAS, 2 PARA cría. Lord Cochrane 1408.

PAPAS AMARILLAS VENDO, vas 1344.

PIANO FORSTER POCO USO, cas voces, y tres pedales, vendese por viaje en $ 3,300. Recoleta

ROMANAS 300, 1,500, BALANZA zinc 9', caja fondos, mamparas, cina. Bandera 848-12.

LEÑA MONTE, CORTADA A SIErra, desde 10 quintales, a $ 9 y cuetna para industria, a precio mercial, ofrece el Depósito del do San Juan de Pirque. Avenida Las Quintas 68, Teléfono reparte a domicilio desde un quintal.

VENDESE TIUQUE DOMESTICADO Gálvez 127.

SE VENDE ESTANTERIA Y MOStrador de almacén, molinillo, balanza y vidriera. Exposición 402.

VENDO LEÑA ALAMO MUY SECA para carga. Edison 4298.

CARBURO NORUEGO NOVENTA centavos kilo. San Alfonso 1098.

AZUL ULTRAMAR, PRIMERA CAlidad, precio bajo. San Alfonso 1098.

PAPAS AMARILLAS SANAS, te centavos kilo, saco ochenta los, quince pesos realizo doscientos sacos. San Alfonso 1098.

CHUCHOCA MOLIDA DE CHILLAN sesenta centavos kilos. San Alfonso 1098.

ALMIDON TRIGO BLANQUISIMO tipo arroz, $ 35 los 46 kilos. San Alfonso 1098.

GARBANZOS NUEVOS LIMPIOS mano, ochenta centavos kilo, cuento por sacos. San Alfonso 1098.

VELAS TRESCIENTOS GRAMOS ocho pesos cajón veinticinco tes. San Alfonso 1098.

GRANDIOSA LIQUIDACION: ños, bidet, lavatorios, califont, cusados completos, botaguas, platos, lluvias, desgrasadores, ques. Chacabuco 5.

CARBON DE PIEDRA, DE LOTA entrega inmediata, ofrece. 3111. Teléfono Estación. Le Fort.

CANTERA DE PIEDRA ROSADA en el Pueblo de Renca, Ofrezco arriendo. Tratar: Delicias 3311. Le Fort.

PRECIOSO ORQUESTON, 6 INStrumentos, $ 500. Sotomayor 45.

MOSTRADORCITOS Y VIDRIEras vendo. Huemul 1548.

SE VENDE PUERTA DE PINO ESpecial para cochera con todo accesorios. Independencia 870.

OCASION: VENDO ESTANTERIA mostrador, vidrieras, para chico. Ahumada 897.

VENDO QUINCE ARROBAS VINAgre rosado. Tratar: Victoria 1154.

CARBON GARANTIDO ESPINO leñas muy secas, papas vende dega. Gálvez 171.

$ 600, ROMANA 1000 PALANCA 1,000 kilos, vendo. Vásquez 270.

ROMANA 00 KILOS, VENDO sión. Vásquez 370.

COMPRA - VENTA NEGOCIOS

COMPRAMOS, REMATAMOS, ALmacenes, menajes, Sánchez-Campu[illegible] Matucana 717-B. J1.-26

ESTABLO ACREDITADO, UNICO en el barrio vendo. Precio comercial Morandé 871. Tratar: 8-11. Bascuñán 29. J-39

COMUNICAMOS AL PUBLICO QUE con fecha 1.º de Febrero último, la Sociedad Cervecerías de Concepción y Talca, transfirió a esta Compañía sus marcas de fábrica y de comercio patentadas y registradas, privilegios, facsímiles y etiquetas.—Santiago, Julio 16 de 1924.—Compañía Cervecerías Unidas. 26-J.

VENDO PENSION VALDIVIA, buena clientela. Chacabuco 32 B. 23—J

NEGOCIO REGALO POR AUSENTARSE su dueña. E. Ramírez 853. 29—J

VENDO LAVANDERIA. DELICIAS 1869. 25-J.

SE VENDE UNA ACREDITADA pensión de poco capital. 10 de Julio, esquina de Cochrane 688. 22-J

NEGOCIO DE PENSION VENDE por no poderlo atender. Molina 489 J 22

FABRICA PEINETAS VENDO, 15 mil pesos, con facilidades, o acepto socio capitalista. Datos: Casilla 3216. J 24

MEJORAS DERECHO CANTINA, buena venta, vendo. Nataniel 1701. 23-J.

POR NO PODER ATENDERLO vendo negocio poco capital. San Pablo número 2078. 24-J

VENDO LLAVE, ESTANTERIAS negocio esquina, buena vivienda Independencia 315. 23-J

BODEGA FRUTOS DEL PAIS, próxima a San Diego, muy buen local; se vende. Avenida Matta 1165. 22-J

VENDO BAR BUENA SITUACION, Franklin 1164. 23 J

VENDO ALMACEN CON ANEXO licores, buena situación, buena renta, poco capital, datos, San Diego 1172. Emporio García. 22 J

VENDO PENSION CON BEBIDA, buena clientela. Franklin 1172. 22 J

POR VIAJE A EUROPA SE VENDE espléndido almacén de abarrotes con venta de 9 a 10 mil pesos mensuales. Tratar en Tegualda esquina Rengo. 22-J.

COMERCIO INDUSTRIA. CORREO 3. J. C. A. 25-J.

VENDO CARNICERIA SAMA 1692. 24-J.

VENDESE POR ENFERMEDAD bonito negocio Camisería poco capital posición insuperable. Datos, San Diego 428. 23-J.

VENDO GRAN CARNICERIA [illegible]ta $ 400 diarios. Tratar: Catedral 1993. Se da a prueba. 22-J

VENDO NEGOCIO, MAIPU 15. 22 J

VENDO DOS CARNICERIAS, Nataniel esquina Victoria, Subercaseaux 55. Tratar: Victoria 762. J-25

VENDO CIGARRERIA, LIBRERIA Independencia 956. 22-J1.

EN EL MEJOR BARRIO DE SANtiago, por no poder atenderlo su dueño, vende cocinería con bastante clientela. San Pablo 2028. 26-J

NEGOCIO COMPRA VENTA, MINUta, vendo. Diez de Julio 539.

LAVANDERIA, CON FACILIDADES de pago, compro. Escribir: Esteban Castillo, presente.

SE VENDE UNA CIGARRERIA POR ausentarse del país, con salón de lustrar. Arriendo 120 pesos. 21 de Mayo 859, de 10 adelante. J-23

VENDO ALMACEN BUENAS VENtas. San Isidro 598. 24-J.

SE VENDE BAR [illegible] Central, fuera de 200 metros. Tratar, Bandera 843, oficina N.o 2. 23-J.

POR VIAJE FUERA SANTIAGO, vendo lindo negocio bodega, frutería, verdulería, pensión con bebidas alcohólicas, ventas trescientos pesos diarios. Pío IX esquina Dardignac.

VENDO INDUSTRIA POCO CAPItal, Gay 2148. 24-J.

VENDO ACREDITADA PASTELEría y bodega. San Francisco N.o 606. 23-J.

COMPRASE Y VENDESE NEGOcios establecidos, en ésta o provincias, anticipándoles dinero a cuenta de las negociaciones.—Ramón del Río, Bandera 552. Casilla 2313.

VENDO BARATISIMO DEPOSITO de licores, lado grandes citées arriendo barato. Tratar: Valparaíso 1305.

VENDO A PUERTAS CERRADAS un bar y cigarrería en la mejor situación en la calle San Diego, por enfermedad de su dueño. Tratar: Arturo Prat 1187. J-23

BOTICA BARATISIMA, VENDEmos, facilidades pago. Av. Matta 1080.

DEPOSITO DE BENCINA Y REpuestos vendo, entre Arturo Prat y San Diego. Avenida Matta 1074. J-24

VENDO ESPLENDIDA CARNICEría en medio citées. Huemul 1416. J-23

CARNICERIA VENDO O ARRIENdo por no poderla atender. Venta diaria, doscientos veinte pesos, barrio central. Acepto venta al contado 2 mil quinientos pesos. Eyzaguirre 1036.

CARNICERIA VENDO O ARRIENdo, en Madrid 1217. Tratar: Santos Dumont 589. 23-J

VENDO ESPLENDIDO ALMACEN. Tratar: Herrera 208.

POR AUSENTARME DEL PAIS, vendo cigarrería con muy buena venta. Tratar: Bandera 761 de 3 a 6 P. M. 23-J

POR AUSENTARME VENDESE antigua pastelería, frutería, buena situación, facilidades. Compañía 1697. 23-J

VENDO NEGOCIO DE ABARROtes por tener que dedicarme a otros negocios en muy buena situación. Tratar: B. Guerrero 96, de 2 a 4.

BAR Y HOTEL VENDESE, UTIlidades comprobadas de 7.000 a 8,000 pesos mensuales. Casilla 4569 24-J

COMPRA VENTA DE NEGOCIOS establecidos, industrias, hoteles, almacenes, boticas, etc. No cobro comisión. Delicias 2778, Portal Edwards.

VENDO ACREDITADA PENSION muy buena clientela, San Pablo 3839 23-J

BOTICA VENDO. NATANIEL 690. 24-J

VENDO CARNICERIA POR NO poderla atender. San Pablo 2320. J-23

POR ENFERMEDAD ARRIENDO O vendo barato Bar-Restaurant. San Pablo 2171. J-23

VENDO ALMACEN BUENA SITUAción, poco capital, arriendo barato. Mapocho esquina Cueto. J-23

REGALO POR MITAD DE SU VAlor Pensión, patente 2.a categoría. Tratar: de 11 a 12 1|2. Delicias 2140. J-23

POR AUSENTARME DE SANTIAgo, vendo antigua peluquería. Avenida Matta 1849.

VENDO ALMACEN POCO CAPITAL Venta 380 diarios. Lira 1038.

VENDO CIGARRERIA DE OCAsión. Tratar: San Pablo 1320. J 23

ESTABLO CON 10 VACAS BUEnas lecheras vendo. Aldunate 1229.

OCUPACIONES (Ofrecen

OFICINISTAS Y EMPLEADOS DE COMERCIO

VENDEDORES A COMISION PARA artículo fácil venta y buena utilidad se necesitan. San Francisco 1775. 22-J.

EMPLEADO JOVEN, PARA CIGArrería, necesito, con buenos informes. 21 Mayo 880. 22-J

EMPLEADO SECRETARIO, CABAllerito y con fianza, necesito. Venegas Salas. Plazuela Santo Domingo.

NECESITASE JOVENCITO BUENA presencia para atender mostrador. Mantequillería Moderna, Santo Domingo 979.

EMPLEADO PARA SUELERIA competente necesito. San Diego 937. J-22

VENDEDORES DE FRUTOS DEL país con clientela, necesito, sueldo y comisión. Presentarse: San Diego 311, en la mañana, 2 a 3. J-23

JOVENES O SEÑORITAS COMPEtentes en contabilidad necesítase. Delicias 2628.

ESCRIBIENTES MAQUINA NECEsita Agustinas 1258.

NECESITO JOVENCITO. MAPOcho 3744.

CARPINTEROS, TAPICEROS GOTICOS

OFICIAL MUEBLISTA NECESITO Marín 256. 22-J

CARPINTEROS COMPETENTES DE banco, necesitamos. Chacabuco 830. 22-J

MUEBLISTAS CON O SIN HERRAmientas, necesito. Sierra Bella 1615. J-22

NECESITO CARPINTEROS PLAnos y góticos. Arturo Prat 1302. 22-J.

NECESITO TUPICEROS PARA carpintería. Barraca San Diego 2320. 22-J.

NECESITO MUEBLISTA ENTIENda barniz. Huérfanos 2494. 22-J

OFICIALES MUEBLISTAS CON herramientas, competentes necesito. Argomedo 474. 22-J.

CARPINTEROS PARA TABIQUES. a trato necesito. Santo Domingo 565. 22-J.

CARPINTERO AL DIA, NECESItase. Gálvez 461.

MUEBLISTAS PRACTICOS NECEsito, 12 a 15 pesos diarios. Moneda 1426. 23—J

CARPINTEROS PARA TABIQUES, a trato, necesito. Santos Dumont 565. 23-J

NECESITO BARNIZADOR Y UN carpintero de banco, presentarse hoy Lord Cochrane 650.

CARPINTERO Y ALBAÑIL NECEsito. Beauchef 1543.

NECESITO OFICIALES MUEBLIStas con herramientas. Matucana 933 J-23

MUEBLISTAS BARNIZADORES, necesito. Carmen 1960. 25—J.

CARPINTEROS MUEBLISTAS NEcesito. Lira 565. 23—J.

MUEBLISTAS SEPAN ENCHAPAR y marquetería, buenos jornales, San Francisco esquina Concepción. 23—J

CARPINTERO AL DIA NECESITA Gálvez 453.

TAPICEROS Y MUEBLISTAS NEcesitan Agustinas 2007. 23—J.

PELUQUEROS

PELUQUERO NECESITO. PREFIEro sepa masaje. San Pablo 1030

PELUQUERO NECESITO, PELUquería Sánchez. San Diego 1266.

PELUQUERO, HERRAMIENTA, hacerse cargo peluquería, necesito Chiloé esquina Concepción 1302.

NECESITO PELUQUERO. DELIcias 2847.

ZAPATEROS

ARMADOR A MAQUINA SE NECEsita en la Fábrica de Calzado, Amunátegui 914. — Pago mensual. 22J

NECESITO ZAPATERO PLANTIllero y composturero. Castro 591. 22-J

EMPAQUETADOR TABACO NECEsito. Independencia 1890. 23-J.

NECESITA BUENOS CORTADOres de cueros. Avenida Matta 638. 26-J

CORTADORES SE NECESITAN FAbrica de Calzado. Chiloé 1307.

SE NECESITA UN JOVEN ENtendido en preparar materiales. Sección Suelas. Gálvez 1043. J-24

ZAPATEROS ESTAQUILLADO Y composturas necesito. Bascuñán 116.

NECESITASE CORTADOR FORROS Fábrica Calzado, Chacabuco 554. 23-J.

ZAPATERO COMPOSTURERO, NEcesítase. Delicias 3907.

MOZOS

BUEN SIRVIENTE PIEZAS, HONrado, ágil, competente; 50 pesos; 3 personas. Claras 720. 23-J

MOZO PARA ASEO OFICINA Y bodega. Buenas recomendaciones. necesítase en Alameda 872.

NECESITASE MOZO ORDENANZA entienda cocina. Avenida Salvador 2052. 23-J

OPERARIOS SASTRES, CON muestras necesito tarifa de primera Prat 18.

MOZO JOVEN SE OFRECE, PARA aquí o Viña del Mar, buenos informes, Pedregal N.o 249, pieza 11 A. U.

MOZO NECESITO. VENEGAS SAlas Plazuela Santo Domingo.

[illegible] café y té a domicilios particulares necesítase. Huérfanos 864.

MOZO NECESITO. CON BUENAS recomendaciones, para arreglo piezas y servir la mesa. Buen sueldo. Morandé 80. 30-J

MOZO PIEZA Y COMEDOR COMpetente recomendado necesito. Teatinos 31. 23-J

NIÑOS

NECESITO MUCHACHO APRENdiz que entienda algo pintura para figuras de yeso. Rancagua N.o 273. 24-J.

NECESITO NIÑO DECENTE PARA aseo y mandados. Esmeralda 847. 20-J.

NIÑO NECESITO, WASHINGTON 312. 20-J

NIÑO PARA MOZO BOTICA REcomendado, necesito. Bandera 801. 22-J.

NIÑO DE 14 a 16 AÑOS, NECESIta para aprendiz librería, buenos informes. 21 Mayo 880. 23-J

NIÑO PARA JARDIN, CON RECOmendaciones, necesito. Delicias 868.

NIÑO 14 AÑOS PARA QUEHACEres de casa, necesito. Independencia 568. J-22

SE NECESITAN DOS NIÑOS grandes para mandados. Agustinas 1129.

NIÑO FORMAL, PARA MOSTRAdor; preferible español, se necesita. Castro 432. 24-J

NECESITO UN NIÑO PARA EL reparto. Castro 660.

NECESITO MUCHACHO PARA mandados con recomendación. San Diego 11.

NIÑO PARA OFICINA, MANDAdos necesitamos. Compañía 1065. Of. 16.

NIÑO DE 14 AÑOS PARA MANdados se necesita, Santo Domingo 949. Botería Barcelona. 24-J.

APRENDIZ, NIÑO FORMAL, REcomendado necesito. Grabador, Pasaje Matte 31.

NIÑO PARA ALMACEN NECESIto, Victoria esquina Víctor Manuel. 23-J

NIÑO MANDADOS NECESITO. Nueva York 75.

NECESITO NIÑO TRABAJADOR mensual recomendado. Libertad 929. 23-J

JOVEN PARA LOS MANDADOS necesito. Libertad 841.

MUCHACHO DEL CAMPO, NECEsito. Santiago 1260.

NIÑO PARA MENSAJERO, NECEsito. Merced 851.

MUCHACHON PARA MANDADOS. le enseño oficio. Recoleta 657.

NIÑO APRENDIZ, SEPA ALGO pintura. Recoleta 657.

VARIOS

TRABAJADOR CON RECOMENDAciones, necesítase. Catedral 3217. 22 J

SERENO PARA BARRANCA, ESPAñol prefiriendo sea licenciado de la Guardia Civil o Ejército. Mapocho 1645. 25-J

MECANICO COMPETENTE EN MAquinas Singer costuras, ojaladoras, botoneras, etc., con buenos certificados necesita. Cía. Chilena de Tejidos, Andes 3710. J-25.

SE NECESITAN BUENOS OPERArios hojalateros. Dirigirse: Avenida Irarrázaval 132. 24J

VIDRIEROS, MAESTROS Y OFIciales necesitan Scheggia y Belgeri San Diego N.o 185. J-23

NECESITO HOJALATERO Y GASfiters. Brasil 736. J—22

TEJEDORES DE CERCAS, NECEsito. Chacabuco 12 A. 22-J.

NECESITO CAJISTA REMIENDO Nataniel 170. 22-J

NECESITAMOS PANADEROS. BAScuñán Guerrero 1085. J 23

NECESITO CARRETELERO, REparto Bodega. Gay 2778. J 22

MAQUINERO NECESITO. CALLE 21 de Mayo N.o 815. 22-J.

NECESITASE PRENSISTA EN Río Janeiro 465. 22-J

NECESITO UN PINTOR. RECOLEta 336.

CERRAJEROS Y OFICIALES NEcesito. Nueva de Matte 106, Palma. 23—J

NECESITO JOVEN DE 15 A 20 años para atender una máquina de manf. San Alfonso 51.

NECESITO ENFIERRADORES. LIra 121. J-24

NECESITO CUATRO EMPEDRAdores. San Vicente esquina Grajales. Tratar: con Ubilla. 23-J

APRENDIZ NECESITO. CARMEN 46.

BARNIZADORES COMPETENTES necesito urgente. Buen sueldo. Compañía 2928. Tratar Chaparro.

OFICIAL DORADOR COMPETENte necesito. Andrés Bello 541, casa 6.

AMOLDADOR ADORNOS YESO necesito. Sevilla 1498.

OPERARIO COMPETENTE NECEsita sastrería. Teatinos 412. Traer muestra. 23-J

NECESITA SOTA MAYORDOMO de viña, con buenas recomendaciones y un rondín. Pedro Valdivia N.o 3000. Ñuñoa. 24-J

SE NECESITA UN CORTADOR primera categoría de hombres para Concepción, presentarse con buenas recomendaciones. Estado 44.

MAESTROS Y PANADEROS NEcesito. Bellavista o 112. 23-J.

NECESITO JOVEN COPERO. FUENte 742.

NECESITO CORTADOR COMPEtente para carnicería importante en provincia. Indispensable sea soltero. Presentarse con certificados en la oficina 18 del tercer piso, edificio Banco Anglo. 23-J

MAQUINISTA LITOGRAFICO SE necesita. San Francisco 465. 24-J.

NECESITO MAESTROS BRONCEros.

NECESITO MAESTROS PULIDOres.

NECESITO MAESTROS NIKELAdores y planteadores.

NECESITO MAESTROS FUNDIDOres.

NECESITO MAESTROS TORNEros.

NECESITO MAESTROS LIMADOres.

NECESITO APRENDICES, BRONcería José Bove e Hijo. San Antonio 46. 23-J.

PRENSISTA DE PEDAL QUE SEpa las cajas necesito. Calle Almagro 358.

NECESITO CARRETELERO CON buenas recomendaciones. Cóndor 1040. 23-J

CORTADOR CARNICERIA NECEsito. Rosas 1740.

CAJISTA REMIENDOS COMPEtente y cumplidor necesítase. Puesto permanente. San Francisco 20.

VENDEDODRES PARA REPARTO necesita la Mantequillería Moderna Santo Domingo 979.

MATRIMONIO QUE TENGA NEGOcio necesito para administrar éste. Diez de Julio 729. J-22

NECESITO EMPLEADO ASOCIARlo oficina, tendrá $ 700 a 1,000 mensuales, siendo activo y sin pretensiones trabajo. Indispensable aportar $ 3,500 lo menos. Devolución capital garantida. San Pablo 1636.

CARRETELERO COMPETENTE en reparto necesito. Puente 652, almacén.

CORTADOR SASTRE COMPETENte necesitamos, buen sueldo. Dirigirse: Moneda 728.

TAPICEROS NECESITAN, MERced 386. 24-J

AYUDANTES PASTELEROS QUE sepan algo del oficio, se necesitan. San Francisco 256. 23-J

NECESITO UN MATRIMONIO SIN familia, para un establo y que sepa bien sacar leche, con buena recomendación. Echaurren 104. 23-J

NECESITO ALBAÑILES. ALDUNAte 869.

NECESITO UN HORNERO PARA dulce. Andes 3387. 24-J.

EMPAQUETADORES DE TABACO necesito. Bascuñán Guerrero 44.

BOTICA NECESITA APRENDIZ. Nataniel 690.

CORTADOR SASTRE, COMPETENte, necesito. Chacabuco 4.

HERRERO, CERRAJERO Y aprendices, necesito. San Alfonso 23.

NECESITO TRABAJADOR COMPEtente para bodega frutos país. San Diego 179. J-22

NECESITO CARRETELERO PARA carnicería, sepa algo entienda carne, compromiso recomendaciones. Sazié 2121. J-22

NECESITO REPARTIDOR DE LEña con reparto propio. Andes 3733. J-24

NECESITO 2 ESTUCADORES PAra remiendo. Ejército 634.

PRENSISTA Y MARGINADOR DE cilindro y pedal. A. Prat 1951. 23—J.

NECESITO OFICIALES PINTORES competentes en automóvil. Providencia N.o 1407.

PINTORES DE AUTOMOVILES NEcesito. Vergara 99.

TRABAJADORES OFICINAS SAlitreras Antofagasta. Salida Jueves 24. Dirigirse kiosco Estación Central. Bandera azul. 23-J

LAVANDERAS

NECESITO BUENAS LAVANDEras. Lavandería La América. Cochrane 192. 22-J.

ALMIDONADORA Y APLANCHAdoras de dobles, necesito. Lavandería. Maestranza 144. 22-J

NECESITO LAVANDERA. — Matucana N.o 59 A. J-24

NECESITO LAVANDERA Y POSticera. Fontecilla 120. Pago bien.

LAVANDERIA SANTA LAURA. Cochrane 934. Necesito buenas posticeras.

DACTILO Y OFICINISTAS

SEÑORITA PARA ATENDER OFIcina. Brasil 25-A. J-22

SEÑORITA CAJERA, QUE SEPA escribir a máquina, con buenas recomendaciones, necesita Sastrería Corona. Bascuñán 24.

COSTURERAS

COSTURERAS PARA VESTONES, pantalones necesita Fábrica Ropa Delicias 3255. J-22

MUJERES COSTURAS DE SACOS necesito, Avenida Las Quintas 26. 22-J

COSTURERAS CON RECOMENDAciones o fianza para artículos de brin necesito. Chiloé 1296. 22-J

NECESITO BUENA BORDADORA. Cóndor 714. 22-J.

CAMISERAS, POSTICERAS NECEsita lavandería Escuela Artes y Oficios. Ecuador 3593. 24-J

NECESITASE SEÑORA O NIÑA, corra casa entienda costura, cocina, compañera señora enferma. Avenida Salvador 2044.

COSTURERAS MODAS, NECESITO. Cueto 96 B.

NECESITASE BUENAS PLANCHAdoras de doblez. Lavandería Italiana, Serrano 308. 23—J

SEÑORITA PREPARADORA EN sombreros de señoras se necesita sueldo de 150 a 200 pesos. San Diego 379.

NECESITO TEJEDORA Y COSTUrera tejidos, Sama 1434.

COSTURERAS PARA FABRICA ropa blanca, necesítanse. Delicias 2358. 25-J

AYUDANTE VESTONERA, ENTENdida en compostura necesito. Miraflores 150. 25-J.

NECESITO AYUDANTAS VESTOneras sepan ojalar. San Francisco 749 (casa 16).

NECESITO BUENA PREPARADOra en sombreros. Compañía 1077.

BUENAS VESTONERAS PARA trajes de señoras necesito. Sastrería Echaurren 10. 24-J.

SE NECESITA MAESTRA MODISta que sea competente. A. Prat 816. J-24

NECESITO APRENDIZA SASTRE adelantada. San Diego 1544, casa 37.

NECESITO PREPARADORA SOMbreros señoras, buen sueldo. San Diego 221.

BUENAS COSTURERAS ROPA blanca, bluseras, necesita la Fábrica al 8 olo, 21 de Mayo 633.

SE NECESITA MAESTRA COMposturera inútil sino es competente. Sastrería Lozano, San Antonio 493. 23-J

TEJEDORAS A MAQUINA Y COStureras, necesito. Se da trabajo a la casa. "The Jersey". San Diego 156. 34-J

CALADORAS COMPETENTES EN máquinas Singer, necesitamos. Dávila 663.

COSTURERAS COMPETENTES EN ropa blanca y blusas necesitamos para trabajar en la fábrica. Dávila 663

BUENA CHALEQUERA CON muestra necesito. Morandé 281.

COSTURERAS NECESITAN, MERced 386. 24-J

SE NECESITA COMPOSTURERA competente. Sastrería El Faro. Delicias 3107.

RESPUESTAS A NUESTROS LECTORES

LAS PERSONAS CUYAS CONSULTAS NO APAREZCAN RESUELTAS EN EL DIARIO, SERAN ATENDIDAS PERSONALMENTE POR EL REDACTOR DE LA SECCION, LOS DIAS LUNES, MIERCOLES Y VIERNES, DE 5 A 5.30 DE LA TARDE.

DIVORCIO Y REPUDIO

Una de la encuesta. Santiago. ¿Existió el divorcio entre los judíos?

El divorcio,—sólo entendemos por tal el que disuelve definitivamente el vínculo contraído,—no puede prosperar sino en las organizaciones sociales en que la mujer, teniendo una personalidad propia, goza del respeto y de la consideración de todos los hombres.

No podía, pues, existir una institución que como el divorcio, presupone igualdad entre los sexos, en un pueblo cuyas mujeres habían sido reducidas por la legislación mosaica, inspirada según se dice, por Dios, a una condición miserable.

De aquí que en vez del divorcio practicaran los israelitas el repudio, institución acerca de cuya naturaleza puede usted darse aproximadamente cuenta leyendo el siguiente pasaje bíblico, contenido en el Deuteronomio, capítulo XXIV, versículo 1.o: "Si un hombre tomare una mujer, y la tuviere consigo y no fuere agradable a sus ojos por alguna fealdad; hará una escritura de repudio y la pondrá en mano de ella y la despachará de su casa".

Desde los tiempos más antiguos, dice Drach (1) la Sinagoga dió constantemente al libelo de repudio la propiedad de disolver el matrimonio quoad vinculum. Las formalidades eran sencillas y fáciles. La ley del Pentateuco no prescribía la intervención del depositario de la autoridad espiritual para la entrega del libelo de repudio. En derecho bastaba que se verificase ante dos testigos varones hebreos; pero no era de ningún modo necesario el consentimiento de la mujer, y mucho menos podía ésta repudiar a su marido. Cuando ésta tenía o creía tener justos motivos para repudiarla se deshacía de ella como de cualquier otro objeto de su casa que le hubiere incomodado, porque, como dice Rabbag, la mujer es una adquisición del hombre, pero el marido no es la adquisición de la mujer".

PERFUMES PARA TABACO

Interesado. — Santiago. Profundamente reconocido le quedaré a usted si tiene a bien indicarme un buen procedimiento — no importa que sea caro, — para aromatizar el tabaco.

Un buen baño perfumado para aderezar tabaco bruto se obtiene calentando a 70 grados c. la mezcla siguiente:

	Gramos
Haba tonka en polvo.. ..	5
Canela en polvo..	4
Cardamono en polvo.. .. .	4
Cascarilla en polvo..	4
Miel..	8
Salitre	8
Agua de rosas	300
Vino de Málaga..	300

Al cabo de tres días de reposo se cuela a través de una tela y se rocía con el producto el tabaco extendido sobre una mesa.

TERMINACION DEL MANDATO

J. L. O. — Santiago. Una persona tiene poder general de otra para vender, comprar, etc. Muere la última. ¿El poder general expira de hecho o continúa su vigencia hasta que la sucesión lo revoque?

Sabida la muerte natural o civil del mandante, cesa el mandatario en sus funciones; pero si de suspenderlas, se sigue perjuicio a los herederos del mandante, será obligado a finalizar las gestiones comenzadas.

No se extingue, sin embargo, por la muerte del mandante, el mandato destinado a ejecutarse después de ella. Los herederos suceden, en este caso, en los derechos y obligaciones del mandante fallecido.

ZENON.

---

(1). —Drach: Del divorcio en la Sinagoga. Pág. 16.

APARADORAS

BUENAS APARADORAS NECESIto. Talleres Vuletich, Moneda esquina Libertad. J-22.

APARADORAS COMPETENTES, trabajo fuera necesito. Nueva Valdés 925. 28-J

NECESITO 20 APARADORAS, Trabajo afuera, pago buenos precios. Andes 2714. J-24.

APARADORA PARA ADENTRO Y fuera de la fábrica necesitamos. Rosas 3225. 22-J

FABRICA DE CALZADO, SE NEcesitan Dobladoras, Aparadoras, Maquinistas, Cortadores de cuero y Enchinchadores Lira 965. 22—J.

APARADORA MAQUINA IZQUIERda y aparadoras necesito. San Diego 426. 24—J

FABRICA DE CALZADO, MADRID 1386, necesita aparadoras. 24-J.

NECESITO APARADORAS PARA adentro. San Ignacio 1132. J-24

APARADORAS COMPETENTES Libertad 54, casa 13.

NECESITO APRENDIZA QUE ENtienda en máquina aparadora. San Alfonso 568. 23-J.

EMPLEADAS DE MANO

EMPLEADA JOVEN PARA SERvicio matrimonio solo. Pago buen sueldo. Baquedano 717. 22-J.

SE NECESITA UNA EMPLEADA casa poca familia, para ayudar los quehaceres de casa. Tratar: Ecuador 3578. J-22

SE NECESITA EMPLEADA PARA las piezas en calle Capuchinos 640, entre Santo Domingo y Rosas. 22-J.

EMPLEADA PIEZAS Y COSTURAS con recomendaciones, necesítase.— Agustinas 1535. 25-J.

SE NECESITA UNA EMPLEADA para piezas. Inútil presentarse sin muy buenas recomendaciones. Tratar Huérfanos 547, de 1 a 3 P. M. 23-J.

NECESITO NIÑAS PARA EL COmedor y ayudanta cocina. Artesanos 761. 22-J.

NIÑA DE MANO Y COCINERA NEcesita casa extranjera, tres personas, sueldo 50. Domínica 416. 22-J.

NECESITO NIÑA PARA MESAS, puertas afuera. Alonso Ovalle 1072.

PENSION COSMOPOLITA, NECEsita empleada. Av. Larraín 5611, Guindos de Ñuñoa frente Plaza Egaña. 24—J

EMPLEADA NECESITASE EN CAlle Capuchinos 640, entre Santo Domingo y Rosas. Tratar de 1 a 2. J-24

SE NECESITA UNA NIÑA EN LA calle Santa Isabel 183. 23-J

EMPLEADA PARA EL SERVICIO de la mano, necesito. Rosas 2177. 23-J

SIRVIENTA DE MANO NECESITO. Sueldo 60 pesos. Rosas 1178. 23-J.

EMPLEADA DE MANO, SE NECEsita. Castro 432. 24_J

NIÑA JOVEN PARA AYUDAR quehaceres de casa, necesito. Eyzaguirre 656. 23_J

BUENA SIRVIENTA PIEZA, HONrada, ágil, competente, $ 50, 3 personas. Claras 720.

NIÑA DE PIEZAS CON RECOMENdación necesito. Sueldo $ 70. Castro 31.

EMPLEADA DE COMEDOR RECOmendada necesito. Castro 31.

NIÑA JOVEN NECESITO, PARA comedor. Rosas 1685. 23-J

SE NECESITA UNA EMPLEADA para las piezas que sepa coser, con buenas recomendaciones. Tratar de 3 a 4. Bulnes N.o 545. 24-J.

NECESITO EMPLEADA PARA TOdo servicio y niño. Cumming 678.

NECESITO TRES NIÑAS PARA las mesas, sin pretensiones, puertas afuera. Mercado Central, cocina N.o 49. Entrando por Puente.

NECESITO EMPLEADA PARA MAtrimonio, sueldo $ 40. San Francisco 1425. J-25

EMPLEADA DE COMEDOR NEcesítase. Ahumada 123. 23-J

EMPLEADA RECOMENDADA NEcesito para piezas y costura. Buen sueldo. Catedral 2610. 23-J

EMPLEADA RESPETO, NECESITO Huérfanos 1608.

NECESITO NIÑA PARA QUEHAceres de casa. Vásquez 221.

EMPLEADA PARA TODO SERVIcio necesito Matucana 759.

EMPLEADA SIN NIÑO QUE SEPA cocinar, y recomendada necesito.—Domeyko 1969. 24-J

2 OCUPACIONES: EMPLEADA COmedor, niño aseo, necesita Vicuña Mackenna 660.

NECESITO NIÑA PARA PIEZAS Cueto 741.

NIÑERAS

SE NECESITAN DOS EMPLEADAS para cuidar niños. Bandera 502. J-23

NIÑERA NECESITO EN OLIVAres 1458, pago cincuenta pesos. Inútil presentarse sin buenas recomendaciones. 22-J.

BUENA NIÑA NECESITO PARA cuidar niños y aseo piezas, casa extranjera; urgente 50 pesos. 21 Mayo 633.

COCINERAS

NECESITO COCINERA Y NIÑERA Tratar: Maturana 813. J-23

SE NECESITA COCINERA PARA casa de dos personas, Cumming 228. J-22

NECESITA COCINERA O AYUDANta de cocina con buena recomendación para poca familia y buen sueldo. Tratar: 1 a 4, Claras 688. 23-J

SE NECESITA BUENA COCINERA, Herrera 762. De 2 a 6. 24_J

NECESITO DIARIAMENTE COCIneras, $ 40-80, comedor, niñeras, $ 60. Chacabuco 21 A.

ENCONTRARAN OCUPACIONES, diariamente, kiosko Alameda frente España, cocineras, niñeras, piezas, comedor, mozos.

¡¡SERVIDUMBRE!! 50 COCINEras, empleadas, comedor, piezas, niñeras todo servicio; hortelanos, mozos, niños, acudan Arturo Prat 16. Encontrarán, sueldos, ocupaciones excelentes. 23-J

NIÑA 14 AÑOS AYUDAR COCINA, necesítase. Rosas 1730, casa A.

UNA BUENA COCINERA Y UNA sirviente para los quehaceres, las dos con cama adentro, buen sueldo. San Diego 546. 26-J.

AYUDANTA DE COCINA COMPEtente necesito. Restaurant Petit Salón. San Antonio 376. 23-J.

SE NECESITA BUENA COCINEra, con recomendaciones. Huérfanos 2280. 23 J

NECESITO COCINERA, SIRVIENTA de mano y lavandera para lavar adentro. Tratar: Santa Elena 1038. J-23

NECESITO BUENA COCINERA. — Monjitas 382. J-23

SE NECESITA UNA COCINERA de primera clase, que sea limpia y honrada. Miguel Claro 1027. J-24

NECESITO AYUDANTE DE COCIna. Bandera 868, Restaurant Recreo.

NECESITO EMPLEADA, SEPA Cocinar. Bío-Bío 599. 24—J

NECESITASE COCINERA URGENte. Avenida Salvador 1830. 23-J

AYUDANTE COCINERA NECESIta, calle Placer 755. 24-J

NECESITO COCINERA, BUEN sueldo; niño mandados. Tarapacá esquina Prat 1019. 22-J

SE NECESITA COCINERA, CON recomendaciones, buen sueldo. Merced 344. 24-J

COCINERA SE NECESITA. CATEdral 2471 29 J

COCINERA COMPETENTE CON recomendaciones necesítase, casa de familia. Delicias 205. J-22

COCINERA O NIÑA AYUDANTA necesito. Herrera 762. 22-J

COCINERAS DE MANO, NIÑERAS necesito varias, magníficos sueldos. Bandera 339.

COCINERA SE NECESITA. LIRA 116. 23-J

COCINERAS, EMPLEADAS, NECEsito urgente. Venegas Salas. Plazuela Santo Domingo.

COCINERA NECESITA CASA EXtranjera. Delicias 2358. 25-J

COCINERA COMPETENTE CON recomendaciones necesítase en Avenida República 302. 23-J.

COCINERA Y EMPLEADA DE MAno se necesitan en el Centro Democrático Italiano. San Isidro 92. 24_J

COCINERA COMPETENTE Y EMpleada de mano recomendadas necesita matrimonio solo. Se prefiere madre e hija. Brasil 567. 23-J

COCINERA SE NECESITA EN CAsa de poca familia. Indispensable tener recomendaciones y que sepa cocinar. Buen sueldo. Presentarse en Herrera N.o 650 (entre Santo Domingo y Rosas) de 2 a 5 P. M. 25-J

COCINERAS, EMPLEADAS, NIñas recomendadas necesito urgente Buen sueldo. Prat 220.

COCINERA NECESITO, LIBERtad 644.

VARIOS

MUJERES PARA ESCOGER NUEces necesito. Pago ocho pesos saco. —Avenida Las Quintas 26. J-22

SEÑORA O SEÑORITA SOLA, SE necesita para atender jabonería. Molina 618. 22-J

SEÑORITA PARA LA VENTA, con buenas recomendaciones, se necesita, en Ahumada 185. 23_J

AMA DE LECHE SE NECESITA. Santa Rosa esquina de Victoria 1398, Botica. 25-J

SEÑORITA SEPA MUSICA, PARA secretaria, necesito. Venegas Salas.— Plazuela Santo Domingo.

SEÑORITA PARA LA VENTA NEcesita, Ahumada 130.

SEÑORA HONORABLE, VIUDA O soltera necesito para ayudar a dueña de pensión particular Moneda 840 23-J

NECESITO NIÑA AYUDAR QUEhaceres casa. Herrera 208.

NECESITO SEÑORAS PARA REmendar sacos. Cueto esquina Castillo. J-22

BOMBAS

7.a COMPAÑIA DE BOMBEROS.— Cito a la Compañía en general para academia y ejercicio que se efectuará en el cuartel el día Martes 22 del actual, con uniforme de trabajo, a las 9.30 P. M. Se recomienda especialmente la asistencia.—El Capitán. J-22

12.a CIA. DE BOMBEROS.—CHILE Exelsior.—Cito a la sección auxiliares e invito a los voluntarios nuevos a academia para el Miércoles 23 y Viernes 25 del pte., a las 9.30 P. M. Asistencia muy recomendada.— El teniente 2.o.

ALHAJAS

LA FRANCO BELGA COMPRA AL más alto precio brillantes, perlas, platino y oro. San Diego 139. 10-A

NOVIOS: ARGOLLAS ORO 18 A 14 kilates, ofrece Relojería Sportman. 10 pesos par. San Diego 780. 10-Ag.

PESOS ANTIGUOS 1915-1917, chauchas 0.5 compro. San Diego 1261. 23-J

ANIMALES

CABALLO TIRO Y ARADO, VENdo. Román Díaz 1930, por Irarrázaval. J-26

RUEGO AL INTERESADO POR perdiguero, pasar a Maestranza 14.

PERRITOS BULL-DOG MUY FInos, vendo Dirigirse: Correo 7. J. A. C.

VENDO BUENA YEGUA NUEVA, tiro solo. Tratar Victoria 1154. 23—J.

SE VENDEN CHANCHAS PARIdas finas y chanchitos. Avenida Macul N.o 1024. 24-J.

AGENCIA DE "LA NACION"

MATUCANA 776, CASI ESQ. SAN PABLO

Contratación de avisos y suscriciones para "La Nación" y "Los Tiempos"

Venta de diarios

Abierta de 7 A. M. a 10 P. M.

DIVERSOS

HOJAS GUILLETTE, NAVAJAS Y tijeras, afílanse. Portal Fernández Concha, kiosko 9 1|2. 11—Agt.

CASIMIRES POR METROS. FACIlidades. Trajes medida por cuotas. Mackenna 1080. Ag.-4

TRANSFERENCIA DE MARCA.— La marca "Atenas" del señor Roque Blaya para publicidad ha sido transferida al señor Juan Boyle. 25-J.

TIMBRES DE GOMA, GRABADOS en metal. Entrega rápido. Grabador. Pasaje Matte 31. 19—Ag.

SINDICATO CARBONIFERO "LOS Perales". — Cítase a Junta General extraordinaria de accionistas para el 23 de Agosto, a las 11 A. M., en Huérfanos 1276, con objeto de acordar lo procedente a liquidación de la sociedad y aprobación del balance. Se ruega la asistencia por ser tercera citación. — La Junta Liquidadora. J-26

NECESITO AL Sr. LUIS VALDIvia (contador). Llano Subercaseaux 302, Botica.

CASA RAFAEL: ZAPATEROS: hormas usadas de hombres, señoritas y niñas, vendo, anca de potro, a $ .9 pies. A. Prat 103.

SE DESEA SABER DE RAIMUNDO Espinoza, padre de Carlos Espinoza Rubio que debe residir en Santiago, por asuntos que le interesan. Dirigirse a Rosa Riquelme v. de Espinoza. Llay Llay, calle Lynch N.o 53.

¡PINTORES! VENDO CARBURO en pasta para blanquear, $ 0.30 kilo. Seminario 360, entre Marín y Santa Victoria. 23-J

DENTISTAS

USE DENTADURA SIN PALADAR recuperará su boca. Dr. Luis A. Muñoz San Diego 995 5 Set.

LINDAS DENTADURAS SIN PAladar, composturas y tapaduras en horas. Alameda 2740. 25 J

FABRICA DIENTES FIJOS, $ 5, dentadura, $ 50; extracciones sin dolor garantizadas, $ 3. Tapaduras rápidas. Médico dentista, especialista Rayos X. Estados Unidos. Europa. Catedral 1467. 30-J.

DENTADURAS EN BUEN ESTAdo y quebradas, compro; también platino, oro y plata. Alameda 843, esquina Londres 1, frente al convento San Francisco. 31-J

CONTADORES

COMERCIANTES MINORISTAS Llevo libros contabilidad. Honorarios muy reducidos. Dirigirse: M. M., correo 4. 25-J.

INSTRUCCION

CONTABILIDAD, INGLES, TAQUIgrafía, mecanografía, etc. Instituto Pinochet Le Brun. Huérfanos 1657. 14-Agost

INSTITUTO COMERCIAL DE Santiago. Agustinas 1060; enseña rápidamente: Contabilidad, Taquigrafía, Inglés, Francés, Italiano.

$ 3 MENSUALES, ENSEÑANZA rápida escritura máquina. Ricardo Santa Cruz 757. 22 J

CURSO NOCTURNO INGLES, Destinado especialmente empleados comercio, ambos sexos, empieza hoy. Instituto Comercial, Agustinas 1060.

MATRICULA ABIERTA, CURSOS para señoritas: escritura máquina, contabilidad, taquigrafía. Instituto de Contabilidad. Bandera 154. 23-J.

INSTITUTO MERCANTIL FUNDAdo en 1904, el primero en Chile en su género, según la estadística oficial. Estado 239.

HOTELES Y PENSIONES

DEPARTAMENTO O PIEZAS CON o sin pensión. Nataniel 119.

HOTEL RIVOLI, SAN PABLO 2332. Confortables habitaciones para matrimonios y pasajeros desde 6 pesos. 6 Set.

ARRIENDO ESPLENDIDAS PIEZAS amobladas con pensión a matrimonios o caballeros, balcones. Catedral 2679. 22-J

¡ATENCION! CIENTO DIEZ PIEzas amobladas, desde 3 pesos diarios con dos camas cinco pesos. Hotel Buenos Aires. Delicias 2921, cerca Estación Central. 22 J

ALAMEDA 975, PIEZAS AMOBLAdas, pensión caballeros honorables. 24-J

PIEZA CON PENSION ARRIENDAse en casa familia muy honorable. Delicias 287. J-25.

FAMILIA HONORABLE ARRIENda pieza con pensión. Santa Rosa 229. 22-J

ARRIENDO BUENAS PIEZAS CON pensión, casa familia, Diez de Julio 833, casi Serrano. J-23

CASA RESIDENCIAL, FERRANDO, Estado 75, regio departamento amoblado, dormitorio, salón, pieza baño, con excelente comida para matrimonios. Teléfono 3705. 22-J

CON PENSION, ARRIENDASE pieza, balcón, casa honorable. Compañía 2551. 22 J

RESIDENCIA: OFREZCO DEPARtamento, con o sin pensión, en casa elegante de familia honorable a caballeros o matrimonios. Delicias 281. 22 J

ARRIENDO PIEZA O DEPARTAmento pensión, en espléndida situación, muy central. Santa Rosa 528. 25-J

$ 105, LINDAS PIEZAS CON PENsión. Carrión 1530. 22-Jl.

CON O SIN MUEBLES Y PENSION arriendo pieza, calle Santo Domingo N.o 2406. J—22

DEPARTAMENTO BALCONES A la calle, piezas con pensión. Santa Rosa 215. 22-J.

SOLICITO PIEZA SIN MUEBLES, con pensión, en casa familia, en Vicuña Mackenna a Maestranza, ~~entre 10 de Julio y Avenida Matta.~~ Por carta a Juan D.—Camilo Henríquez 957. 22-J

ALAMEDA 1621, PIEZAS PENSION personas honorables.

EMPLEADOS, ESTUDIANTES, PIEzas buena pensión, desde $ 100. Comida sana, abundante. Arturo Prat 588.

CASA FAMLIA SIN PENSIONISta arriéndase una pieza con pensión, a matrimonio solo o dos jóvenes. Brasil 540. 25-J

BONITA PIEZA BALCON, CON O sin muebles, y pensión, en casa honorable. Ofrécese desde Agosto. Gálvez 816. 24J

PENSION MESA, ABUNDANTE, sana, departamentos. Estado 141, casa B. 25-J

MATRIMONIO SOLO NECESITA pieza con pensión casa familia, prefiérese quinta. Casilla 1339.

VENDO PENSION, BILLARES, con depósito de vinos. Copiapó 1060. 24-J

PENSION PIEZA BALCON DESDE 130, familia. Morandé 791.

RESIDENCIAL CONFORT, AHUmada 143. Se arriendan departamentos confortable, espléndida pensión. 24-J.

ALAMEDA 1621, PIEZAS PENSION personas honorables. 1 o Agosto

PIEZAS AMOBLADAS CON PENsión a matrimonio pensión de mesa. Moneda 741.

UNA, DOS BUENAS PIEZAS, CON sin pensión arrienda barato familia honorable. Avenida Portales 2680. 23-J

BONITAS PIEZAS AMOBLADAS con pensión arriéndanse, precios convencionales. Ahumada 123. 23-J

FAMILIA RESPETO OFRECE buena pieza balcones, pensión. Catedral 2429. J-25

PIEZA PENSION CABALLEROS solos. Echaurren 71. J-23

OFREZCO PIEZA Y PENSION CON sin muebles, casa familia. Prat 66. 22—J.

SERRANO 580, PIEZAS CON O SIN muebles o pensión, arriéndanse. Balcón calle.

JUDICIALES

APERTURA DE SUCESION.—Ante el albacea don José Roca Gays. Estado 235, está abierta la sucesión de don Pablo Canovat.—El albacea. 22-J.

INVENTARIO SOLEMNE — POR decreto del juez compromisario don Roberto de Petris, se ha fijado el 25 del actual, para llevar a cabo la diligencia de inventario solemne de los bienes quedados al fallecimiento de doña Dominga Alfaro de Barrera a las 5 P. M., en mi notaría.—Carlos R. Abalos, Actuario. 24-J

ARADOS 19 19 1|2 DE ACERO, dos y tres puntos, repuestos cortados, puntas diferentes tamaños realiza: José Robinovitch. Huérfanos 2653. 24-J

POSESION EFECTIVA. —POR DEcreto de 13 de Mayo de 1924, expedido por el Tercer Juzgado Civil de Santiago, se ha concedido a don Miguel Garrido Soto empleado, Conferencia 345, la posesión efectiva de la herencia quedada al fallecimiento de don Calixto Garrido Masías y de doña Rosenda Soto Rosel, ocurridos el 5 de Agosto de 1922 y el 21 de Julio de 1918 en Santiago.—Santiago, Junio 30 de 1924. J-22.

QUIEBRA.— POR AUTO DEL 4. Juzgado Civil, desde 11 Julio actual, se declaró en quiebra al concursante de esta plaza, don Fermín García; se nombró síndico provisorio a don Washington Bannen; y se señaló para la primera junta de acreedores, el 20 de Agosto próximo, a las tres P. M. 19 de Agosto.

POSESION EFECTIVA.—POR DEcretos del señor juez del tercer juzgado civil, fechados el 8 de Febrero y el 11 de Abril de 1931 concedióse la posesión efectiva de la herencia intestada de don Dionisio Toledo Urrutia y de doña María Labbé a su hijo don Manuel Antonio Toledo. 26-J.

POSESION EFECTIVA.—POR REsolución de 21 de Junio del presente año, expedida por el señor juez del tercer Juzgado civil de Santiago, se ha concedido la posesión efectiva de la herencia intestada quedada al fallecimiento de don Claudio Carrasco Rojas a sus herederos Manuel Jesús y María Jesús del Carmen Carrasco Quijada y a Roberto Segundo y Claudio Armando Carrasco Ortega, representantes de don Roberto Carrasco Quijada. 26-J.

POR DECRETO DEL 3 DE JULIO del Tercer Juzgado Civil, se ha señalado el remate de la mina "Gloria", para el 27 de Agosto próximo, a las 3 P. M., ubicada en la comuna de Tiltil.

MAQUINARIAS

A DELICIAS 2215 DIRIGIRSE cuando necesite vender, comprar máquinas ocasión. Oct.-4

MAQUINA ELECTRICA PARA PIcar papel, en $ 450. Se vende Delicias 1309. 22—J

PRENSA Y PICADORA PARA PASto, vendo de ocasión. Delicias 2215. 22-J

CORREAS DE CUERO DE TODAS dimensiones, llegaron. Precios muy bajos. Delicias 2215. 22-J

MOTORES A PARAFINA Y BENcina, de todos tamaños, vendo. Delicias 2215. 22-J

TORNO DE DOS METROS CINcuenta, entre puerta, flamante, muy potente, se vende baratísimo. Delicias 2215. 22-J

MOLINO DE PIEDRA FRANCES, especial para haciendas, vendo de ocasión. Delicias 2215. 22-J

LOCOMOVIL DE 10, 8 Y 6 H. P., en perfecto estado, vendo barato. Delicias 2215. 22—J.

MAQUINAS DE COSER, AL CONtado y facilidades. Casa Falconi. Estado 48. 23—J.

COMPOSTURAS MAQUINAS COser, tejer; agujas, accesorios. Casa Falconi. Estado 48. 23—J.

MOTOR A GASOLINA 2 CABALLOS y tupí, vendo. Sierra Bella 1615. J-22

MAQUINA RANA PARA CANTINA o club vendo. Nataniel 1701. 22-J.

MAQUINA BIOGRAFO PATHE GArantida vendo $ 1,500 u ofrézcola para explotarla en sociedad. Martínez de Rozas 2408. 22-J.

POR VIAJE VENDO DOS MAQUInas de escribir, baratas. Eleuterio Ramírez 1172. J-23

VENDO UNA MAQUINA HOJALAtero universal con circular. — San Alfonso 1042.

COMPRO PICADORA DE PASTO pequeña y bomba pulverizadora para gallinero. Sotomayor 459, de 12 a 2.

MAQUINA HOJALADORA PAÑO, véndese ocasión. Delicias 2358. 24-J

VENDESE MOTOR ELECTRICO alemán, completo, 440, continuo, de 5 caballos, casi nuevo. Avenida Las Quintas 72. 23-J.

TORNO MECANICO DE PRECIsión, vendo. Rosas 2020. 23J.

CUCHILLAS PARA SEPILLADOra, moldurera, tupí, serruchos, realízanse: Pedro Oña 15. 23-J

ASERRADERO LEÑA, PLENA producción, cerca Santiago, negocio seguro, lucrativo enormes utilidades comprobadas, vendemos; aceptamos socio. Chacabuco 5 o Gálvez 539.

MATERIALES DE CONSTRUCCION

10,000 BALDOSAS DE 4 CENTIMEtros realizo. Lira 715. 26-Jl

MOSAICO, CUALQUIER DIBUJO tubos de cemento. Gradas artificiales. Lira 715. 26-Jl

CEMENTO LEON, $ 4.80 PUESTO en Calera, vendo por carro. Lira 715. 26-Jl

TECHO ACANALADO REVART, el más acreditado. Avenida Matta 375. 31-J

SE COMPRAN PLANCHAS Y DENtaduras postizas, oro, joyas. Pago buenos precios. Rosario 1022, de 1-3. Atendemos a domicilio. 22-J

PUERTAS, VENTANAS, GALERIA, hace fábrica: El Progreso. Sotomayor 37. 22-J

PUERTAS CALLE DE CEDRO, DE tres pulgadas, de grueso con reja, véndese. Sotomayor 37. 22-J

VENDO REJA FIERRO GRANDE. Cochrane 545.

LIQUIDO PARTIDA LADRILLOS fiscal y muralla a domicilio. A. Prat 1444. 25-J

MADERAS PARA ANDAMIOS compro de ocasión. Andes 3786. 23-J

COMPRO FIERRO FUNDIDO. Bulnes 216.

VENDO 150 METROS [illegible] LIllo 330. 23-J.

ADOQUINES REALIZO; DIRIGIRse a: C. E. V., casilla 1173. 23-J

CONSTRUCCIONES MODERNAS, privilegio exclusivo, rapidez, elegancia, economía. Casilla 3941. 23-J

ESCOMBROS RECIBENSE, ENtrada carretón. Gálvez 437. 23-J

VENDENSE DOS MAGNIFICAS rejas ventanas. Madrid 845. 23-J.

200 PLANCHAS DE ZINC DE PRImer uso, vendo de ocasión, de 6, 7, 8 y 9 piés. San Pablo 3018. J-24

ARENA, RIPIO LAVADO PARA concreto, necesito. Castro 141. Teléfono 1497.

SE VENDE 17 PLANCHAS DE zinc. Exposición 874. 23_J

MEDICINA

SABAÑONES SE CURAN CON Ketty, remedio infalible. Botica Bentgerodt y Greve. 24-Jl

LA IMPOTENCIA, LA DEBILIDAD sexual, la neurastenia, se curan con Bismolán. Se vende Botica Bentjerodt y Klein. 29-Julio

MASAJE MEDICO. — ELECTRICO Francisco Lenti estudios en Italia. Especialidad enfermedades articulares parálisis, reumatismo, neuralgias, úlceras, tumores cancerosos y de vientre. Consultar de 2 a 5. Arauco 831. 31-Julio

ENFERMOS ESTOMAGO ACIDEZ dispepsia, debilidad y úlceras; riñones, hígado, vejiga e intestinos, sanarán con "Thé Araucano". Pídalo [illegible] en Bandera 140, oficina 4. 29-Jl

PORTAGOL, VIGORIZA LAS GLANdulas sexuales y devuelve la fuerza perdida. 30—J.

GONORREAS, SIFILIS, IMPOTENcia. Debilidad vital en ambos sexos. Curación radical rápida. Procedimientos modernos. Facilidades de pago. Consultas gratis: de 9 a 11 3|4 A. M. y de 2 a 6 2|4 P. M. Atiendo enfermos de provincias y por correspondencia. Clínica y Laboratorio Médico del doctor Julio Lefévre M. San Antonio 41 altos. Santiago. 27 J

PORTAGOL, CURA LA IMPOTENcia, debilidad sexual. Se vende en todas las boticas. 30—J.

PARA CURAR RAPIDAMENTE LA influenza, grippe, neuralgia y dolores de cabeza, use las obleas "Migrol", superior en su efecto a todas las tabletas. De venta en las buenas boticas. Droguería Daube y Cía., Droguería Francesa, Droguería Valenzuela y Torres, etc.

LIBROS Y ESTAMPILLAS

COMPRO: LIBROS, REVISTAS, EStampillas. San Diego 143. 24-J

MUEBLES

MUEBLES OFRECEMOS EN CUALquier estilo precios muy ventajosos entrega inmediata con grandes facilidades pago. Consulte nuestras condiciones. Antigua Fábrica Nacional de Muebles. Copiapó 1050 entre Prat y San Diego. Jl. 28

MUEBLES: DORMITORIOS, COMEdores, salones, escritorios, variedades de todos estilos, especialmente roble americano a precios bajísimos. Presupuesto gratis; facilidades pago. Antes de comprar venga consultar precios en Fábrica Nacional de Muebles. Serrano 398. J-22

COMPRO TODA CLASE DE MUEbles, catres y colchones usados, Castro 528, Teléfono 268, Parque. J-25.

VENDO OCASION MUEBLES DORmitorio y comedor, catres, cocina a gas y máquina Singer a mano. Maestranza 201. J-22

VICTROLA MUEBLE Y DISCOS de ocasión vendo. San Rafael 967, entre Carmen y San Isidro. 23-J

AUTOPIANO Y PIANO DE OCAsión vendo. San Martín 539. 23-J.

COMPRO UNA VICTROLA VICTOR cualquier precio. Dirección: S. A. Correo N.o 2. 22-J.

VENDO UN PIANO, MAIPU 15 22 J

SE VENDE AMOBLADO SALON, Estantería, cigarrería. Matucana 770. 22-J

VENDO USADO ROPERO, PEINAdor, alfombra, bambúes y repisas. Huemul 745. 22-J

SE VENDE CATRE COMPLETO DE matrimonio, 300 pesos. Calle San Ignacio N.o 580. 22-J.

AMOBLADO SALON, NOGAL TAllado, vendo de ocasión. Santa Victoria 385. 22-J

PIANO KOHLER Y CAMPBELL muy rico, de 88 notas y tres pedales, vendo. Villa Teresa 654. 23-J

PIANO IBACH, POCO USO, VENdese mitad costo. Tarapacá 812. 23-J

SE VENDE CATRE BRONCE, 2 plazas. Alonso Ovalle 1072.

VENDO DOS SILLONES PARA peluquería en sesenta pesos los dos. Nataniel 1109. 23-J

VENDO CATRE DE LARGUERO en 25 pesos. Santiago Concha 1447, casa 23.

PIANO TOMO EN ARRIENDO Chiloé 1142.

PEDREGAL 16, SE VENDE UN hermoso amoblado de comedor, más un paragüero y baúles. Tratar: de 1 a 3. J-23

APARADOR ANTIGUO, RICAMENte tallado en raíz de nogal, con incrustaciones, espejos y mármol, perfecto estado, véndese $ 600. Agustinas 2601.

MUEBLES, TODA CLASE DE MEnaje de casa y objetos de arte recibo a consignación en Catedral 1143. Transacciones fáciles y seguras. 24-J

SEGURAMENTE UD. TIENE EN su domicilio muebles, menajes u objetos de arte que no necesita; usted puede venderlos bien y fácilmente dirigiéndose a casilla 632, dando pormenores e indicando dirección. 24-J

MESA DE BILLAR VENDO EN perfecto estado con todos sus accesorios. Diez de Julio 498. 23-J.

PIANOS COMPRO CUALQUIER estado, indicar marca, precio. Casilla 4041.

VENDO ESCRITORIO ROBLE americano, sillones marroquí, estante, correctores frutos del país; y Tesoro Juventud. Verlo: San Diego 545. 24-J.

VENDO BARATISIMO, ROPERO, peinadores, cómodas, veladores, catres, alfombras, cortinajes, juego comedor estilo inglés, sillas, mesa corredera, aparadores, trinches, muebles tapisados, espejos, amoblado escritorio, estantes libros, sillón giratorio, paragüeros, coche guagua, cocina económica, cocina gas, cuatro platos y muchos otros muebles. San Francisco 106.

DE OCASION SE VENDE TRES mesas de lingue de tres metros de largo por 75 cm. de ancho atornilladas y desarmables, y un horno de fierro con suchufe eléctrico. Verlos en Gálvez 633, de 9 a 10 y de 12 a 2.

MUEBLES DE SALA, BAÑO, CAlifont, peinador y cómoda vendo de ocasión. García Reyes 150. 24-J

GUARDORROPA, TODO LINGUE, barniz, muñequilla, véndese $ 150. San Alfonso 1487. 22-J.

RICO ALFOMBRADO CENTRAL grande salón $ 150, otro $ 80, chico $ 40; ocho Bruselas desde $ 20; amoblado felpa, flamante $ 250, americano roble junto $ 120; espejo grande $ 80; guardarropas desarmable $ 120, otro $ 90; cómoda jacarandá mármol $ 100; peinador mármol $ 80; mesa redonda caoba, trinches, cocina, baño. San Isidro 546.

COMEDOR $ 60, SILLAS VIENA 20 pesos. Varias plantas. Sotomayor 45.

VENDO DE OCASION MUEBLES de peluquería, con espejo. Irarrázaval 2574.

MUEBLES DE SALON INCLUSO piano, véndense de ocasión. Ahumada 129.

PAR LINDOS SILLONES CAOBA sillas y otros muebles, caoba y jacarandá, véndense de ocasión. Ahumada 1[illegible].

VENDO 24 SILLAS TAPIZ CUERO o cambio por de Viena. Delicias 2737. 23_J

OBJETOS PERDIDOS

GRATIFICACION DARE A PERsona que devuelva a Delicias 3073 un chaleco importado, caído en Chacabuco esquina San Pablo.

OCUPACIONES (Necesitan)

MASAJISTA ALEMANA, MASAJES médicos y todas clases de inyecciones. Cumming 714. 30—J.

SE OFRECE CHAUFFEUR MOZO del Sur, en ésta o provincia, con certificado; cualquier sueldo. Brasil 737. 30-J

ESPAÑOL COMPETENTE EN EL corte, confección y venta de ropa calzado y tienda se ofrece. Casilla 2722. J-30

PIANISTA OFRECESE, MATINEES recepciones Bulnes 29. J-30

PERSONA FORMAL OFRECESE para cobrador, con fianza E. M. Correo 2. J-31

ALEMAN SE OFRECE, ESPECIAlista en lechería, mantequillería y crianza de animales finos. Tiene más de 15 años de práctica en el ramo y muy buenos informes de competencia de Alemania y Chile. Dirigirse: a E. Reich, Correo Puente Alto. J-23

DESTILADOR DE ALCOHOL EN materia de azúcar, práctica 18 años para ésta o fuera ofrécese. Correo N.o 2. G. G. C. 22-J.

$ 80,000 DE GARANTIA PROPIA, ofrece persona seria que precisa ocupación. Dirigirse a Malebranche. Correo N.o 4. 22-J.

Remate de Materiales

para contrucciones, maderas, puertas y ventanas. — Una partida de cemento blanco y gris, importado. — Fierro galvanizado para techo. — Maquinarias diversas industrias.

DEPOSITADOS EN MERCED 754
ENTRE SAN ANTONIO Y CLARAS
HOY MARTES 22 DEL PTE. A LAS 2 P. M.
(AUNQUE LLUEVA)

Por cuenta y orden de diversos consignatarios, demolición del edificio Caja de Ahorros, orden de Seguros, Telégrafo Comercial y los señores Williamson y Cía.

— HAY —

Cincuenta barriles de cemento blanco para estuco y cincuenta barriles de cemento Portland gris; veinte barriles de tiza molida. Balcones de fierro, rejas de fierro para quintas, puertas de fierro, consolas de fierro, fierro U para concreto, fierro redondo para concreto, cañerías de fierro, metal desplegado para concreto, línea decauville, carro decauville, cables de acero flexible para ascensores y andariveles, maderas de roble y pino Oregón de diversas dimensiones, gran variedad de puertas y ventanas con y sin vidrios, mamparas barnizadas para oficinas y casas, divisiones de mamparas, una instalación completa de calefacción central de vapor y agua caliente con radiadores de diversos tamaños, maquinarias para diversas industrias, sesenta cocinas económicas a gas y carbón, con calderos de cobre, cien cuartetolas de roble americano sin uso, marquesinas de fierro para fachadas. Instalaciones para negocios en estanterías con vidrios, mostradores, vidrieras. Transmisiones con poleas, correas para máquinas, dos grandes cocinas para hoteles. Herramientas para jardines y agricultura. Artículos de latón. Varios motores eléctricos de 3 a 5 HP. Barriles de fierro para alcohol. Una partida de barricas de madera con paja de arroz, etc., etc.

PAGO AL CONTADO.

VICTOR ARAYA L.,
Martillero de Hacienda.

OFRECESE UN MATRIMONIO formal para el campo; él hortelano; ella para el cuidado de casa. Copiapó 330.—J. Riquelme. 22-J

OFRECESE AMA PRIMERIZA, joven, verla. Delicias 3459. 23-J

JOVEN OFRECESE CUIDAR CAballero enfermo, aquí o fuera Santiago. Tarapacá 880, Víctor Jiménez. 24-J

MATRIMONIO ESPAÑOL SIN HIjos, ofrécese para cuidar cité. Carmen 333. Calabria. 24-J

SEÑORITA SE OFRECE, ACOMPAñar persona sola u ocupación decente. Correo Central D. D. D.

DACTILOGRAFO CORRESPONSAL, con mucha práctica, solicita trabajo. "C. A. S." — Independencia 327. 23J

SE OFRECE EN HOTELES NIÑA para las piezas. San Francisco 656. 23-J.

ALBERTO AZOLAS EX-JEFE MEcánico Wessel Duval, Valparaíso. Reparaciones conscientes y garantidas en las mejores marcas de autos americanos y europeos, colocación de cualesquier sistemas de amortiguadores. Me encargo de reparaciones para la venta. Tengo en venta Chandler 4 asientos. Itala cerrado King Cole Jordán y Ford 2 asientos. Taller Mecánico. Diez de Julio 444. 24-J.

OFRECESE JOVEN ARGENTINO sabe escribir a máquina y algo oficina. Dirigirse: Catedral 2679.

OFRECESE JOVEN ARGENTINO sabe escribir a máquina y algo de oficina. Dirigirse: Catedral 2697.

OFRECESE MOLINERO PRIMERO referencias primer orden, prefiere fuera de Santiago. Escribir J. M., Agustinas 2487.

ALEMAN CASADO SE OFRECE como bodeguero, vendedor o administrador, mejores referencias. F. L. 100 Correo 10, Santiago. 24-J.

FARMACEUTICA TITULADA UNIversidad Chile con larga práctica ofrece regencia.. Dirigirse: Molina 38. J-23

SE OFRECE JOVEN COMO ELECtricista y conocimientos de mecánico calderería y gasfitería; certificados competencia.—B. M. R., correo 4. J-23

OPORTUNIDADES PARA FAMILIAS

ANILINAS ARCO IRIS Y UNIVERsal, las mejores anilinas alemanas vende Bandera 140. Oficina 4. 26-Jl

GRAN CARNICERIA, EL CARMEN Huérfanos 2106 esquina de Bulnes. Ofrece carne de 1.a escogida, a precio sin competencia. Reparto a domicilio. Peso garantido. 26—Agosto

MODAS — CONFECCIONES Y transformaciones de todas clases. Precios módicos. Carmen 428. 23-Ag

COLCHONES, REFACCION A DOmicilio. San Diego 9. 8-A

A LOS PRECIOS MAS BAJOS, puesto a domicilio, ofrecemos: papas marillas, cazuelas; carbón, leñas, coke, cereales huesillos. Bodega La Paz. Brasil 776. Teléfono 2340.

LANA HILADA, EN MECHAS a $ 12 kilo se vende, en Andes 732. 26_J

HAGO TODA COMPOSTURA ROmanas a precios bajos. Vásquez 270. 26-J

VENDO TRAJES ABRIGOS SEÑOras, señoritas. Mapocho 2524. 22-J.

CHOMPAS DE LANA A 180 DOcena, vende la Fábrica Tejidos Subercaseaux 659, Alameda 775, oficina 10. 1.º Ag.

MANIQUIES ORTEGA ESTAN EN venta los nuevos modelos. Precios módicos. Fábrica Las Rosas 1869. 28—J.

Mme. HELENE CHARLES, DELIcias 590. Esterilla de cáñamo por metros y dibujada. Lana nacional y lana Smyrna legítima.

MANDANDO HACER SU CALZADO fino sobre medida, en "La Reina del Mar", Bascuñán 19, economizará dinero. Ensáyelo.

PRESTAMOS DE DINERO

SOCIO CON CAPITAL DE $ 70,000 a $ 100.000 para industria establecida, con preferencia alguien entendido en la fabricación de conservas alimenticias, se necesita. Pormenores.—A. Lawrens. Laja. J-30

$ 150,000 NECESITO EN 2.a HIpoteca, después Caja Hipotecaria espléndida garantía; no me entiendo con agentes. Casilla 2859. J-31

NECESITO SOCIO PARA EXPLOtar negocio de gran porvenir, capital 20.000 a 25.000 pesos. Tratar: San Pablo 3102. J-31

DINERO AL MAS BAJO INTERES facilito sobre hipotecas. Anticipo fondos para cancelar deudas. Arreglo títulos. Comisión módica. Julio Pelissier. Morandé 283. J-23

NECESITO MIL PESOS, SIN COmisionistas; buena garantía; Molina 114.—Valenzuela. 23-J

FACILITO DINERO A COMERciantes establecidos e industriales, desde trescientos pesos. Nueva York 47, of. E. 2.o piso. 24-J

NECESITO PERSONA ACTIVA disponga $ 6,000 entregarle negocios importantes. Delicias 2778.

PRESTAMOS HIPOTECARIOS INterés anual 12 o|o tengo $ 10,000; $ 25,000, $ 65,000. Delicias 2778.

$ 2,000 NECESITO, 12 o|o, PROpiedad $ 30,000, sin agentes. San Alfonso 18.

PROFESIONALES

CONSTRUCCIONES Y REPARAciones de edificios. Ejecuta E. Soto. Dirigirse: Recoleta 2355. Agosto

CONDOR 1158, CASA ANTIGUA única especialistas zurcidos invisibles, jerseys sedas, viraduras, hechuras. Transformaciones garantidas. 18 Ag.

ZURCIDOS INVISIBLES, NOTAble zurcidor japonés. Especialista único, especialidad en viraduras, transformaciones. Son perfectas. San Diego 228. Teléfono inglés 667. 15 Set.

MME. MERY, ESPECIALIDAD EN zurcidos invisibles, trajes señoras y caballeros; se viran ternos y sobretodos. Recibo hechuras desde $ 70. Sastrería. Carmen 7. 23-J.

ZURCIDOS INVISIBLES, VIRO ternos, sobretodos. Nueva York 75. 25-J

HAGO TRAJES SASTRES Y ELEgantes: precios económicos. Rosas 1615, casa 15. J-22

PROPIEDADES

PROPIEDADES (Compran)

CONTADO COMPRO CASA DE $ 30,000 a $ 40,000.—B. B., casilla 942. 22-J.

COMPRO CASA CON FACILIDADES de pago, hasta $ 18,000. Maule 1032. J-23

POR GONDOLA FORD CAMBIO casita 4 piezas, sitio 10 x 40, debe 3,500, abono diferencia. Vicuña Mackenna 456.

COMPRO PROPIEDAD, RENTA SEgura y de porvenir, de 120,000 pesos. Sin agentes. Dirigirse: P. C. — Casilla 2414.

PROPIEDADES (Venden)

SE VENDE UN CONVENTILLO calle Villasana 105. Tratar el mismo. 24-J

$ 289,000 VENDO CASA NUEVA, 12x25, estilo moderno, Cuevas 1465, camión Carmen-Lira, queda 20 metros, bajándose León Prado. Tiene salón, 3 dormitorios, hall, pieza baño con instalación completa, comedor, cocina pieza servidumbre, gallineros, parrón jardín. Instalación radiotelefónica, calefacción y luz eléctrica. Verla a toda hora. Tratar: Oficina Cavada, Bandera 34. J-20

$ 12,500, AVENIDA MACUL, PROpiedad esquina, cerrada murallas de ladrillo, vendo. Casilla 158. 2-2J

$ 30,000 VENDO LINDA PROPIEdad productiva, 900 metros cuadrados, hay dos negocios almacén, facilidad pago. Carmen 1316.

$ 28,000 VENDO LINDA CASA cal ladrillo, 7 piezas, fuera servicio, patio. Calle Victoria 527.

$ 120,000 VENDO CASA DE RENta, nueva. Dávila 1061.

IMPONENTES DE LA CAJA DE Ahorros. Vendo sitio cerrado, sin gravamen, por menos del costo. — Tratar: San Pablo 1284.

SE VENDE UNA CASA RECIEN construida, calle Victoria 529, casi esquina de calle Carmen. 24-J.

VENDO SITIOS A $ 3 METRO EN la comuna de Maipú, a un paso de los carros, con árboles frutales.—Tratar con su dueño. Ahumada 56, altos. Pascual Escolar.

$ 28,900, VENDO CASA NUEVA 12x25, estilo moderno, Cuevas 1465, camión Carmen-Lira, queda 20 metros, bajándose León Prado. Tiene salón, 3 dormitorios, hall, pieza baño con instalación completa, comedor cocina, pieza servidumbres, gallineros, parrón, jardín. Instalación radiotelefónica, calefacción y luz eléctrica. Verla a toda hora. Tratar: Oficina Cavada. Bandera 34. $ 28,900.

VENDO LINDO TERRENO, MANzana residencial, modelo 511 metros cuadrados con frente Plazuela Londres. Tratar: Bandera 78, oficina 15.—D. Onell.

COMPRO SITIO POR MENSUALIdades. Pago $ 150 a 200. Prefiero barrio Maestranza. Arturo Prat 1316. J-25

$ 7,000 VENDO CASA CON GALpón y portón, Ramírez, arrendado $ 80. Delicias 2778.

VENDO CASA 5 PIEZAS 3 DEpendencias, cómoda, sólida, elegante barata en Esperanza. Tratar Delicias 2778.

Marcel Garrido y Cía

Reciben a consignación toda clase de muebles y mercaderías. Anticipan fondos. Operaciones rápidas.
Cuando quiera comprar o vender muebles, ocurra a nuestra casa y ganará dinero.

—: BANDERA 761 :—

REMATE

Por acuerdo de los interesados en la Sucesión de don Cristóbal 2.o Valenzuela Guzmán, el 28 de Julio próximo, a las 3 de la tarde, en el estudio del Juez Compromisario, señor Guillermo Cuevas, calle Morandé N.o 244, se sacará a remate la propiedad ubicada en la calle Padre Mariano N.o 161 de la Comuna de Providencia, por el mínimum de

— TREINTA MIL PESOS —

El precio del remate se pagará al contado. La propiedad se vende ad-corpus, sin gravámenes y en el estado en que se encuentre el día del remate. Sus deslindes son: Al Norte Ismael Contreras; Sur Tomás Fernández; Oriente, Hall Hume y Oton Braver, y Poniente calle Padre Mariano.

Antecedentes, bases y condiciones en el estudio del Compromisario ya indicado.

EL ACTUARIO.

Sociedad Anónima Feria Yzquierdo

HOY MARTES 22

Como de costumbre, tenemos buenas partidas de

GANADO GORDO

de diversas procedencias, especialmente de Osorno Temuco, San Carlos, Rancagua, etc.

También tenemos partidas de

CABALLARES BUENA CLASE

Juan Antonio González Edwards
GERENTE.

La Feria contrata seguros del ganado en transporte ferroviario por cuenta de la Compañía "La Previsora".

Feria Eduardo Rodriguez & Cía

CALLE [illegible]CION ESQ. DE ANTOFAGASTA

GRAN FERIA
HOY MARTES 22 A LA 1 P. M. EN PUNTO
Remataremos:

LLEGADOS DE [illegible]
16 BUEYES GORDOS, de gran gordura.
23 VACAS GORDAS, muy buena clase.
LLEGADOS DE SAN [illegible]
54 VACAS GORDAS, sobresalientes.
39 NOVILLOS GORDOS.

LLEGADOS DE CURICO Y TALCA
27 BUEYES de trabajo.
36 VACAS PARA ENGORDA.
25 NOVILLOS, muy preparados para engorda.

LLEGADOS DE OSORNO, FREIRE, RENAICO, TEMUCO, SAGLLUE, ETC.
240 VACUNOS GORDOS, ENTRE BUEYES, NOVILLOS Y VACAS, especiales para Matadero.
Varios lotes de vaquillas y lechones gordos.

DE OTRAS PROCEDENCIAS
UNA ESPLENDIDA PAREJA DE CABALLOS COCHEROS diestros, de tiro, mansos de silla, nuevos y sanos.
VACAS PARIDAS, DE TERNERO CHICO.
CHANCOS GORDOS.
150 CABALLARES de silla, tiro y arado.
10 MULARES de carga y tiro, nuevos y sanos.
15 CABALLOS MESTIZOS DE PERCHERON, diestros de tiro solo.

EDUARDO RODRIGUEZ & CIA.

$ 12 METRO EN SAN ANTONIO superficie, espléndida situación vista al mar. Delicias 2778.

$ 14 METRO VENDO AVENIDA Chile-España 325, esquina Campoamor. Superficie 2374 ts. 2. Delicias 2778.

REMATES

SANCHEZ-CAMPANELLA REMAtan almacenes menajes. Matucana 717 B. 24 Jul

TEODORO ESTAY, ENCARGASE toda clase remates a domicilio. Anticipa fondos. Oficina: San Francisco 106. 25-Julio

COMPRAMOS, REMATAMOS ALmacenes, menajes. Sánchez-Campanella. Matucana 717 B. 26 J

OLAVE-BRAÑAS, REMATAN ALmacenes, menajes. Compañía 1231 oficina 4. 27-J.

LUIS A. BARAHONA, RECIBE órdenes remate, especialmente abarrotes, anticipo dinero. Matucana 30 A. 24-J

REMATE ALMACEN ABARROTES mañana, a las 2 P. M., Barnachea esquina Lastra. Por conclusión total del negocio remataré: Buenas estanterías mostradores, anexo licores división madera, caja escritorio, botiquín, vidrieras paradas y tendidas balanzas, pesos de mostrador, romana, molinillo, variado surtido en abarrotes, conservas importadas y nacionales. Latas aceite 10 litros cajones velas. Licores finos, sidra, cristalería, loza porcelana, enlozados.—A. Sánchez.—Juan Campanella liquidador. Matucana 717 B.

REMATARE MIERCOLES 30 JUlio, 3 P. M., en mi Oficina casa Llano Subercaseaux, María Auxiliadora 137, cinco piezas, baño, cocina, patio, jardín. Mínimum, $ 15 mil, contado.—Carlos Ossandón. Bandera 168.

EL 24 DE JULIO A LAS 2 SE REmatará en la Secretaría del primer juzgado civil una propiedad en calle Constantino 16. Datos en Independencia 1156, mínimun $ 13,000. 22—J.

ROPA HECHA

ROPERIA "LA CANTABRICA", ESmeralda 863, ofrece precios de costo ternos, trajes de niños todas edades. Sobretodos abrigadores, casimires extranjeros, cortes de moda, paretos pantalones. Todo desinfectado. N-O

ROPERIA ANDRES BELLO NUMEro 601 esquina Recoleta, ofrece ternos, paletós ambos, pantalones ternos de niños, sombreros, calzado precios bajísimo todo desinfectado. N-O

REMATE

De Muebles y Menaje

Del Sr. DANIEL PENJEAN M.

HOY A LAS 2 P. M.

BANDERA 761

— HAY —

SALITA. — Muebles tapizados, consola, pedestales, cuadros, cortinas, Victrola, etc.

Un COMEDOR estilo inglés— Aparador, dos trinches mesas, sillas, cristales, cuchillería y loza.

DORMITORIO estilo inglés, servicios lavatorio, divanes, sillones, catres, colchones, etc.

COCINA, baño, muebles para hall y muchos otros artículos a la vista todo el día.

Marcel Garrido y Cía.

LA CASA VERDE REALIZA TERnos, ambos, paletós, pantalones, facilidades en botines sombreros, de abrigos y ternos. Sección especial [illegible], corte de moda. Esmeralda 817 al llegar a San Antonio.

ROPERIA MANUEL RODRIGUEZ esquina San Pablo ofrece en hechura ternos, ambos paletoes, todo por casimires surtidos, colores, ... [illegible] todas medidas, sombreros, calzados, desinfectados.

ROPERIA LA VEGA, ANDES 1[illegible] llo 694 ofrece en baratura ternos, ambos, paletóes, pantalones, sombreros, calzado, todo desinfectado.

VENDO TERNO NEGRO [illegible] manto y un abrigo. San Alfonso [illegible].

RADIOTELEFONIA

COMPRE USTED EL LIBRO "Cómo se hace un receptor", y aprenderá usted cómo construir e instalar un aparato de radiotelefonía en su casa, con toda economía. Valor: [illegible] (Provincias $ 4.20). Bandera 140. Oficina 4.